Betə denja, pьralitardarь, beregeged!

BAŞQORTOSTAN

V.K.P.(b) nьn Başqortostan əlkə kəmitəte həm başqortostan ydək Başqarma gəzite.

№ 114 Jəkşəmbe 1928 jьl 30 Sintəber № 114

Avьl xattarь.

Kyp vaqьt kərəkməj.

Jaņь başqort (latin) əlefbahь ydenđən- ydeņ ɵjrənep, uqьrqa, jadarqa bik jeņel bulьvь menən başqort jalpьhь arahьndala kiņ jul alьp bara. «Başqortostan» gəzitenen adaqqь biteneņ jartьhь jaņь əlep menən jadьla başlavь ɵjrənevgə bulqan dərtte taqьla arttьrdь.

Jaņь əlepte ɵjrənev ɵsən kyp vaqьt kərəkməj, bьna min ydem ike kən esendə uqьrqala, jadarqala ɵjrəndem həm bьqa tiklem uqьj almaj taşlap qaldьrqan «başqortostan» dьņ aďaqqь biten betəhendə qabattan uqьp sьqtьm. Baqhaņ unda qьdьqqьna xəbərđər, fajdalь kəņəştər həm tixnikə jaņьlьqtarь, həm maturqьna şiqьrđar jadьlьp bara ikən.

Əgər jaņьəlep menən uqьrqa ɵjrənmagən bulhaņ nixətlem fajdalь nəmələrđən qolaq qaqqan bulьr inem.

Ş. TAHIRЬF.

Arqajaşta jaņь əlep eştəre.

Arqajaş kantun başqarmahь janьnda jaņь əlep kəmitəte bьltьruq tedelgən bulhala, ber tɵrlɵ eş kyrhətə alqanь juq əle. Ə məqarif şəqbəhe ber jьl esendə 4 jaņь əlep kurьsь ytkərde, Şulajuq uqьtьvsьlar arahьnda, II nse baƅqьs məktəptərđələ 27 nse jьluq jaņь əlep tyņərəktəre ojoştьrьldь. Вьjьlqь uqьv jьlьnan başlap I nse baƅqьs məktəptərđələ esense, dyrtense gьruppalarđan başlap jaņь əlep uqьtьla. Вьnan huņ nađanlьqtь beterəv məktəptərendələ jaņь əlep uqьtьlasaq.

Ləkin şunь əjtergə kərək oşo kəngə tiklem Narkmpьrus jəki jaņь əlep kəmitəttərenən his ber tɵrlɵ qullanma, fələn kilgəne juq.

Başqortostan ydək jaņalif kəmitətenən kyptən tygelgenə Ƣazim Qasimьf iptəş kilgjne ulda tejeşle juldar kyrhətep kitev urnьna betə urgьndardь jaņь əlep julьnda eşlekhedlek kyrhətkəndəre ɵsən bik nьq itep hykte- hyktelə qajtьp kitte.

ƢƏJTYLLIN ZƏJNI.

ياڭى باشقۇرت ئەلىپباھى

A a	B в	C c	D d	E e	Ə ə	F f	G g	Ç ç
Ƣ ƣ	H h	I i	J j	K k	L l	M m	N n	Ņ ņ
O o	Ɵ ɵ	P p	Q q	R r	S s	Ş ş	T t	U u
Ƅ ƅ	X x	Đ đ	Y y	Z z	Ƶ ƶ	Ь ь	Ьj ьj	V v

بلمه گەن حەرفتەرنگنىدى ئۇشۇعا قاراپ ئۇيرەنگنگنا!

Kurьs ytkərđek.

Tamьjan- Qataj kantunь Kybələk-tiləv vulьsь dəvmələndə uqьtьvsьlar ɵsən ber ađnalьq jaņь əlep kurьsь ytkərelde.

Kurьsta betəhe 25 keşe bulьp, uqьqan vaqьttarьnda sutьcnaj aqsala birlgəjne, ləkin kursanttardan: Ƣafarьf, Baxtizin, Işbulatьf, həm Asqarьf iptəştər yđđərenə birelgən sutьcnaj aqsalarьn vulьs jaņь əlef kəmitətenen eşen jaqşьrtьv ɵsən birđelər. Iptəştərđeņ bьl eştəre ɵsən kəmitət iƅmenən erəxmət əjtəbeđ.

Vul jaņь əlep kəmitəte sikritarь: ASQARЬF.

TƟRLƟHENƏN Əđ- MƏĐ.

* Вьjьl ərəsəjđə puşta jəşşiktəre qujьla başlavqa 80 jьl tula. 1913 nse jьlda betə ərəsəjdə 25,277 puşta jəşşige bulqan, ə xəder avьldaqьlarь menən bergə 141,554 puşta jəşşige bar.

* Rəzan gybirnahь, Raninbyrg ɵjəde Eznaminka avьlьnьņ kerəƅtejəndəre avьldarьndaqь sirkəv jorton kьlup itep eşləgəndər. Kьlupqa gьrumkagavaritelle ьradijo apparatь qujьlqan həm kinokartinalar kyrhətelə.

* Angelejanьņ Lundun qalahьndaqь tavar ьstansahьnda bik şəp janqьn bulьp, 7000 toq şəkər, 400 tunna holo (tunnala 61 pot), 325 tnuna arpa həmbaşqa bik kyp tavarđar janqan.

* Şevitsarejanьņ Birna qalahь janьnda ilikterik pujьzdarь bəreleşep 14 keşe jaralənqan.

* Betə Angeleja esendə «Ettər ađnalьь» başlandь. şul ajqan menən Angelejanьņ betə urьndarьndala ettərđe jaqşь tərbejələv həm alarqa jaqşь qaraşta bulьv turahьnda ɵndəv ytkərelə.

* Zitumir qalahь janьndaqь Zatisejə utarьnda 200 tərbejəsehed balanь hьjdьrьrlьq kammun ojoştьrьla. Kammunanь yktəber bajramьna asьlasaq.

1929 nse jьldьņ maj ajьnda tulь qojaş totolьvь bulьp 5 minutqa hudьlasaq.

* Italejala Nybilə osqan «Italeja» tigən dirzabeldьņ hələk bulьvьnьņsəbəbentikşerevɵsənmaxsus kəmisseja tədeldə.

* Məƅkəv gubirnahь, Jerikin vulьsь Mixuva avьlь janьndaqь ber jeləklektə ber aj ike qьđđь bьvьp taşlaqan.

* Amirikal yđe həjləj torqan kina aparattarь taralьv menən kina- myzikanttar eşheđ qalьv qurqьnьsь aƅtьnda qaldьlar.

Alьnqan iƅəptərgə qaraqanda 50,000 myzikant eşhed qalasaq ikən.

* 1 nse yktəberđən başlap Arxangileskejđəge kapiratif lafkalarь araqь hatьvđь tyqratalar.

Idaranan javaptar.

ƢABBAS DƏVLƏTŞINgə: «Başqortsa jaņь əlefba kitabь» berər zurnaldьņ biblijugrafeja bylegenə jebərergə mьvafiq, gəzitkə birgəndə keskəj təgriz erəvşendəgenə birergə jaraj.

„Qorom»qa— «3 urьn buş jatьp qaldь...» Məqarif xalьq kamisarlьqьna jebərelde.

سير كولەر.

بۇتە حالق كاميسارلقتارىنا، كانتون باشقارمالارىنا، قالا سەويتتەرىنە هەم دەولەت مۇئەسسەسەلەرىنە.

باشقۇرتۇستان ئۇدەك باشقارماهى پرەزيديۇمىنىڭ 1927 نسى يىل 18 ئوكتەبر قارارى مەنەن باشقۇرتۇستاندا دەولەت مۇئەسسەسە هەم پرەدپرەيتيەلەرىنە «كراسنايا باشكىريا»، «باشقۇرتۇستان» هەم «ياڭى ئاول» گەزيتتەرىنە يازىلىب، ئالارىنى ئالو مەزبورى ئيتلگەنىنى.

ئۇدەك باشقارما پرەزيديۇمى يىل قارارىنى سەنارلاندا ئۇدەك مۇئەسسەسەلەرىنەن تۇبەندەرگە، ئاول سەويتتەرىنە تيكلم ئيس برەوىنى قالماى بۇتە مۇئەسسەسەلەر ئۇد ئشتەرىنە باشقۇرتوستان تورموشىندا قاعلمان مەسئەلەلەر هەم باشقۇرتۇستان حۇكومەتىنىڭ قارارلارى هەم ئشتەرى مەنەن تانىشىب تورو ئيش بولماقلقنى، بلار مەنەن ئيك تولى تانىشو واقتلى ماتبوعات ئارقرى مۇمكين بولعانلقنى ئيتە تۇنقايىنى.

باشقۇرتۇستاندا حالقنىڭ كيك بالىنون حالقا حەمەت ئيتكەن مۇئەسسەسەلەر مەنەن بىرلەى تۇرعان تورگن هاناپ «كراسنايا باشكىريا»، «باشقۇرتۇستان»، هەم «ياڭى ئاول» گەزيتتەرىنىڭ تاراووىنىڭ بيك ئەهەميەتلى بولوون تاعنلا بر نابقر ئيتكە تۇشۇرب، باشقۇرتۇستان ئۇدەك باشقارماهى حۇكومەت ئاپپاراتىنىڭ دۇيم كۆزينەلە، بيكرە كنە ئاوللاردا واقتلى ماتبوعات ئارقرى ئۇدىنە كەرەكلى ئيتقار ماتسىبانى ئالماى تۇرورمىس يارامايتۇرعان حەل هاناى.

باشقۇرتۇستان ئۇدەك باشقارماهىنىڭ مۇئەسسەسەلەر هەم ئالاردىك بولكەرى «كراسنايا باشكىريا» هەم «باشقۇرتۇستان» گەزيتەرن ئالوعا مەزبورى تنيشلك تۇراهندا بوعارلا كورمەتلكەن قارارن بۇيۇمعا ئانقارو تدبشلكنى قايتانان ئانقرلاب، باشقۇرتۇستان ئۇدەك باشقارماهى مۇئەسسەسە باشلقتارن ئۇدەرن مەسئول ئۇقب مۇئەسسەسەلە كەرەك تيكلم تۇسحەلە «كراسنايا باشكىريا» هەم «باشقۇرتۇستان» گەزيتەرن بولدررعا هەم ئالارعا واقتندا يادلىدى كودەترگە تەكليف ئيتە.

باشقۇرتۇستان ئۇدەك باشقارماهى رەئيسى قوشايف.

و اقتسا سيكريتارى: ئيسوىف.

يادتۇروذەر.
پارتيا بلدتۇروذەرى.

ۋك پ(ب) نڭ قالا كەميتەتى قاتنقدار بولنقى بلدتۇرە:

20 نسى سينتەبردە، سەعەت كيسكى 6 لە ۋك پ(ب) نڭ قالا كەميتەتى بۇرتۇندا كەمونيس قاتنقدار ئاكتيقى كەڭەشمەسى ساقرتلا. كۆن تەرتيبى: ئۇنۇلە ئوكتيفلكتڭ حەلى هەم ئانك مەنەن كۆرەش سارالارى، ئۇدەك بالالار قابول ئيتو بۇرتۇنك ئۇتتنەسە داكلاتى.

كياوسنلەرذك ئۇد واقتندا كيلودەرى مۇرالا.

قالا قاتنقداذر بۇلمنگى.

«باشقۇرتۇستان» حەبەرى بوينسا تيكشترلب دۇرۇتلەندلەر.

«ئۇشۇ يىل 17 نسى ئاوەس 95 نسى نومىرذا «شەيەمى ئاراقى ميسكەمنى» تيب ئارعاياش كانتون باشقارما كەميتەتنىڭ ئينسترۇكتورى شەيمى توراهندا باتلعان حەبەر حۇكوم ئالدنى تيكشرونذە دۇرۇتلەندى، حەذر حۇكۆمگە بيرو سارامى كورتلە.

** ئۇشۇ يىل 8 نسى مايذا سقعان 53 نسى نومىرذا م قولى ۋولسى، ئەلش ئاولى ليسنيكى توراهندا «ئورماندى ناسار قاراى» تيكەن ماوزوعلا باتلعان حەبەر بوينسا تيكشرگەندەن موك دۇرۇتلەنب، ليسنيك عيبيەتشە دەولەتشىن حۇكۆمگە بيرلدى.

ئارعاياش كانتونتداعى پرۇكارور يارذامسقى: سۇلتانۇف.

** 43 نسى مايذا «كوسنار ئەرزبلنە ئاباى سالا» تيكەن ماوزوعلا، تامبان - قاتاى كانتونى، تونعاتار ئاولنىڭ بيو رەئيسى مۇحەممەد دوستانى توراهندا باذلعان حەبەر بوينسا تيكشرگەندەن موك دۇرۇتلەنب عيبلى كشلەر حۇكۆمگە تارتلدىلار.

رەسمۇريەت پرۇكارور يارذامسقى: چانبار يسف.

حەبەرسىلەر!

ئۇدىگىزدە بولعان ئستينە گەزيتتەرن تيكشترب شولاردك ئش هۆدۆمتەلەرن هەم ئستينە گەزيتتەرنىڭ هوكىى نومىرذارن تيزلك مەنەن ئيدارا عا يبەرىڭىزا!

ئۆلكە كانترول كەميسيەهى پلينومى 7 نسى ئوكتەبردە ساقرتلا.

ۋ ك پ (ب) نڭ باشقۇرتۇستان ئۆلكە كانترول كەميسيەهى پلينومى 7 نسى ئوكتەبردە، سەعەت 10 دا ساقرتلا.

كۆن تەرتيبى.

1) ژالوبالار بيوراهى ئش توراهندا هاكلاد.

2) بەلەبەى كانتونتداعى كانترول كەميسيەهى - ر. ك. ئي. ئرپالناموچينيى داكلاد.

ر. ك. ئي. ئك واقتلى سيكريتارى: نيكالايف.

مەسئول ريداكتور: ت. كەليموللين.

Ответ. редактор: Т. КАЛИМУЛЛИН.

ئۇفۇ راديو تاراتقس ئستانساهىنڭ پراگراممامى.

مەسكاو واقتى مەنەن

1 نسى ئوكتەبر، دوشەمبى.

5-20.5. «موعش قورقنىنى توراهندا كامينتيرنىڭ VI نسى كونگريسى نەمە ئەيتتى» ئۇرت تلندە مالبشى داكلاتى.

5-20.40.5. «راديو تكلاوسىلارعا يارذام» توراهندا ئۇرت تلندە ليكسيە.

5-45.25.6. ئورتسا كانسيرتنىڭ نەۋگى بولمى.

6-35.55.6. سانتيراسۇيتنىڭ ئورتسا ليكسيەهى.

7-50.7. ئورتسا كانسيرتنىڭ داوامى.

8- ترانسلەتسيە.

2 نسى ئوكتەبردە راديو بيرلمەى.

3 نسى ئوكتەبر، شارشامبى.

5-20.5. «موعش قورقنىنى توراهندا كامينتيرنىڭ VI نسى كونگريسى نەمە ئەيتتى» باشقۇرت تلندە تورەكەيف داكلاتى.

5-20.40.5. «راديو تكلاوسىلارعا يارذام» توراهندا تاتارسا ليكسيە.

5-45.35.6. باشقۇرت تلندە راديو گەزيتە. موزيكالى نوميرذار مەنەن.

6-45.50.7. «ئۇرالذايذى كونەرو توراهندا» ئۇرت تلندە بيسيذا.

6-10.20.7. قاتناش كانسيرت.

7-35.30.8. مەسكەوذەن ترانسلەتسيە (كرەئتيەنلەر كانسيرتى).

4 نسى ئوكتەبردە راديو بولماى.

5 نسى ئوكتەبر، يۇما كۆن.

5-20.5. «موعش قورقنىنى توراهندا كامينتيرنىڭ VI نسى كونگريسى نەمە ئەيتتى» ئالتاى داكلاتى. تاتارسا.

5-20.30.5. «ينر يۇذۇنلە ئورمۇش باشلانو» توراهندا كوچوكى ليكسيە مۇيلەى.

5-45.30.6. باشقۇرت. تاتار كانسيرتى.

6-30.50.6. «ئۇرالذايذى كونەرو توراهندا سەويت حۇكومەتنىڭ تيلەن سارالارى» توراهندا ئوحفەتوللين داكلاتى.

6-55.40.7. كانسيرتنىڭ داوامى.

8-15.9. مەسكەوذەن ترانسلەتسيە. (ئشسنلەر راديو ژورنالى).

6 نسى ئوكتەبر، شەمبى كۆن.

5-20.5. ئۇرت تلندە پرافسايوز داكلاتى.

5-20.40.5. ئۇرت تلندە ليكسيە.

5-45.35.6. موزيكالى نوميرذار مەنەن تاتار تلندە راديو گەزيتە.

6-40. پرافسايوز كانسيرتى.

7 نسى ئوكتەبر، يەكشەمبى كۆن.

5-20.5. بر ئاذنالق سەيەسى ئابزور، تاتار تلندە. يكبولاتو.

5-20.40.5. ئۇرت تلندە ئاو- ئاۋبەهىم داكلاتى.

5-45.25.6. كرەئتيەنلەر كانسيرتى.

6-25.45.6. «ئۇرالذايذى كونەرودە كالحوزدار» ئۇرت تلندە، چوپريكين داكلاتى.

6-50.35.7. كانسيرتنىڭ داوامى.

7-35.55.7. بر ئاذنالق سەيەسى ئابزور، ئۇرت تلندە.

8. ترانسلەتسيە.

8- ئوكتەبر، دوشەمبى.

5-20.5. كالونيالاردا ريۋولوتسييون توراهندا كامينتيرن كونگريسى پيرنوحا داكلاتى.

كيحەيو مدك ئالاردە 15

حۇقوقلى بولعنبذ كيلە.

* بل، توق - سۇران ۋولسى (بەلەبەى كانتونى)، ئورتا ئيلباس ئاولنىڭ فەحرى ئيلباسى 22 نسى يىلدان بيرلى هەم بر توعان ئاعايىدىڭ ئولى ناسرى ئيلباسنى 25 نسى يىلدان بيرلى ئورتا ئيلباس موللامى سادرى ئيلباسەفتان باشقالىمبلندى بلدرەبذ.

قارياو ئاولنىڭ عىرفان ئاكبشففا ئيملانك ئوسۇن ئوس موم ئاقسا هەم ۋولباشقارما سياسەويتتەرذەن ئيبرافكا يبەرمەلا باذاربذ.

* مين باقوبنى ئەبدلرەحمەن 1928 نسى يىلدىڭ 15 نسى ئيبولدن باشلاب 2 نسى رەزرەت پاتبيت مەنەن ساوذا ئيتوولەنى تاشلاعانمنى بلدرەم.

* مين ئارعاياش كانتونى، م. قولى ۋولسى، برنسى قولهارى ئاولى شەرەفتدينى ساماات 1927 نسى يىلدىڭ 30 نسى ئوكتەبرنەن بيرلى 2 نسى رەزرەت پاتبيت مەنەن ئيت ساوذامنى تاشلاعانمنى بلدرەم.

ƟFƟ KINALARЬNDA

Qьďьl "Jondod" KINAHЬNDA — SЬJAHЬSTAR 2 şər kartina kyrhətelgənlektən sjanьstar: 6s. 8s. həm 10 s. — kassa səqət 5 tən asьq	28,29,30 nsь sintəberđərđə Sьjanьs hajьn 2şər kartina I - „Ikense nikax" Xuduzьstьvalь Fьransuz dьrammahь. 8 bylektə. II- „Ut menən ujnav" 6 bylekle Amirika kamidejahe. RICARD TALMIDZ qatnaşь menən. ANUNЬS: 2 nse yktəberđən başlap „DЬVARIS həm KERIPES" tigən tarixi filem.
1-DƏVLəT KINAHЬ „URAL" — SЬJANЬSTAR 6s.30m. 8s. 10m. 9s. 15m. — kassa səqət 5 nan asьq.	25 nse sintəberđən Ataqlь nimes bajavije. Məskvđə 9 tьjatьrda ber julь 5 adna barqan Beđ endəşməj qala almabьđmь? („Смеем ли мы малчат")
3-DƏVLəT KINAHЬ „IđEL" — SЬJANЬSTAR 6 s. 30m. 8s. 9s. 30m. — kassa 5 səqəttən asьq.	28,29 həm 30 Sintəberđərđə Danlьqlь ujnavsь USSI OSVALD qatnaşь menən. unьņ nađlanьvь ئانڭ كاپريزى Kartina muzike eslegə menən ytkərelə.

ئوكتەبر هەم ئالداعى ئايذار ئۇسۇن

«باشقۇرتۇستان» هەم «هابان» عا

يازىلىب قالرعا ترشىڭىز!

پاتيسكا تيك ئاى ئاذاعىنا تيكلم گنە قابول ئيتىلەرن ئۇنۇتماعىز!

يوقها ئوكتەبر ئاينا گەزيتهنز قالرەسز.

باشنار كامفين دان.

دەولەت پراميسلاواى نالوگى پالاژيني مەن قولانو توراهندا باشقۇرتۇستان ئۇدەك باشقارماهى هەم ح. كامبسار ذار سەويتنى نا- رافتان يىل 10- ئاوعستا نەشلعان ئينسترۇكسيەنىڭ 129-128 §§ تارنا بينا ئەن ئيعلان ئيتلە:

يۇرتنارذى ئيدارا ئيتۇسى كشى هەم ئورگنذار، شولاي وق قالالاردا حۇسۇسى يۇرت حوزالارى هەم ئاوللاردا ئاول سەويتتەرى 1928 نسى ئوكتەبرگە قاراتا - برنسلەرى ئۇد ئۆبەك ئەرذنىڭ تورا نالوك ئينسپيكتوردارنا، ئە ئاول سەويتتەرى ۋولس باشقارمالارنا شول يۇرتنارذاعى ساوذا هەم سەناعەتحانالار، ئسكلاتتار هەم شول يۇرتنارذا يەكى ئاول سەويتى ئۇدرەگنذە يەشەوسى ئاب عاذارلق مەنەن ماناشقان يەكى بركككن ئاول حوزالعى نالوگى هالقان كەسبنەرذەن باشقا شەحسى كەسپتەرمەن ماناشقان كشلەر توراهندا مەعلومات تابشررعا تيشتەر.

مىذاى مەعلومات نالوك ئينسپيكتوردارنىڭ كەنسەلەريەلەرنىەن هەم ۋولس باشقارمالارنىڭ ئالنعان ماحسوس بلانكالاردا يازلار.

مىنى ئانقارموذا عيبلى كشلەر پراميسلاواى نالوگ بالاژينيەسنا سەرلعان ئينسترۇكسيالا كورمەتلكەن سومالا ئاقسا بازامنا (ئشتراقتا) تارتلار.

باشنار كامفين.

قازانداعى برنسى موزيكا شيركەتى ئي. بالاۋينقى، ئاشيشكين كامپانيامى.

г. Казань, Б.- Проломная № 9.

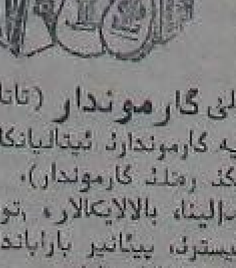

تللەگەنسە هايلاپ هەم ئالرعا مۆمكين، ئايروسا ياقشى ئاتلى گارموندار (تاتار، ئۇرۇك، ئازيە گارموندارى ئيتاليانكالار هەم ئيكە رەلى گارموندار)، گيتار، ماندالينا، بالالايكالار، تولى ئۇرۇك نارگيستر، پيانير باراباندار هەم تۇربالار هاتا.

حاقتارى ئۇسهزذ. 10 تينلك ماركا يبەرسە، پرەيسكورانت ئالدررعذ.

7-10

«لينين يولى» ژورنالىنڭ 5-6 نسى نوميرذارى سعا. يازىلىب قالىرعا ئۇنۇتماعىز!

«دەهريب» ئاوعوست-سينتيەبر №4—5

تيذكۇندە ژورنالدك هۆكعى نوميرى سعا.

ژورنالدك بىل نوميرندا:

دەهرينەر ئشى توراهندا يتەكسى، دكتەب مەرذە دينگە قارشى تەربيە مەسئەلەهى توراهندا مەقالەلەر، ئۇدەك كەميتەت قارارذارى، «سراپى پەرذەلەر ئارتىندا» ئيسملى سەحنە ئەسەرى هەم «تۇتهنى قابىلتىعى» ئيسمندەگى حيكەيە بار.

ئادريسى: Зенцова 26 ред ж. „ДЕГРИ"

Уфа, типо-лит. «Окт. Натиск» БЦСНХ.

БАШГЛАВЛИТ № 613.

يەرلى خالقتان ئوقتۇلار ئەدرلەۋ ئورندارىنا ئيعتيبار كۆسەيتلەن

باشقۇرتۇستانداغى فابرىك-زاۋت مەكتەبتەرىنىڭ حەلدەرى ماقتارلق توگل. ئالاردى تاذا نيگذگە قويو يولندا نقلى سارالار كوررگە كەرەك.

بيلاريتتا فابزائوچ مەكتە بندە ئش نيسك تورا؟

بيلاريت تاو تريستى باندا فابزائوچ مەكتەبى 7-8 يلدار بەشب كيلەلە، ئوذندە بيرلگەن ئيسمگە ،ئسن مەعنەمى منەن باۋاب يررلك مۇذۇمنە بيرە ئالماي ئينى. بيگرەكتە ئانك باشقۇرتۇستان توپراعندا بولنبا تورا بيت تاو ئوكروگىنا قاراۋى، ئورنداغى مەعاريف بولنكنە بولباشناق ئيتەرگە ئيرلە يرمەگەن شيكللى يەرلى خالق بالالارى سەنەعتكە ئلقتوۋدا بردەن بر قابقا بولغان شول مەكتەب ئاشا دەربيەلەنوذەن يەرلى خالق بەشەرى بوتونلەي مەحروم ئيتلەر. ،بىل ئشكە 26 نسى يلدا كۆذنلە سيك قويللپ سەنەعت باشقۇرتۇستان خالق حوزالعى سەويەتنە ئاراعاس، ئەلبيتتە مەكتەبكە بولباشناق ئيتو ئشلە كانتون مەعاريف بولنكنە تابشرلدى. منذا 27-28 نسى ئوقو يللنان باشلاب، تيك يەرلى خالق بالالارى ئوسون حەذرلك سينفى ئاصلاپ؟ ئوتكەن يل 16 لاپ بالا ئوقوب سقفالىن، شولار بارەنلا ،بىيل ئەسسيگە كوستن- لەر. ئيمەلك ،شول بالالارعا قوشقا ئيمتيحان ...

كرگەن واقتتا بر رەزۋەت ئش ئشلەى ئيكەن ئوقلب سقفاس-نا شول ئورنندا قالا.

،بىل ئش ئەلبيتتە بر يغركەلە بارەماى، ،بىل سەنەعت مەكتەبنە كروگە ئەرنانى بالالاردىڭ كوكلن هووتنا هەم ئوقو واقتتندا قاسقالاوعا سەبەب بولا. ،بىل قاراش بلگسنەر ئارافتان ئاهندا سەنەعتكە ئبلكمەگەن باشقۇرت بالالارنا قوللانلا. ،بىل فاكتلار ئوتكەن يلدا ميدلگذاعنى، ئانان ،موث ئوقو- سلاردى تەزربيە ئشندا برمنق منەن ئالب بارو بوق. سەنەعت مەكتەبى بولعاندالا ئو- قو يەشلەگى بالالاردىڭ پسيچيكەمى قابول ئيتمەى ئورعان بوك ئاشنو، كومر ئاوذارتو كووك ئشتەر منەن ئوذاق بەيلەيلەر. ،بىل بردە يارامای.

ئاملا ئوقنوسلار ئاراعندا ميللى باقتان ئايرب قاراو بار ئيغى. بەلكى ئاودونبيندى سىعارلپ ئاشلاو منەن ئول نەرتە بوتەر، شو- لايقا كانتون مەعاريف بولگنى نق كوذەتب باررعا نيش. ئۆبانسە شولاردى ئەبتو منەن ...

«باشقۇرتۇستان»دى تاراتو ئشن يەنلەندرەيك!

حەبەرسنلەر، نورندارذا گەزيت تاراتوداعى يتشمذلكتەر هەم ئالداشپ پادپيسكا يئيو كووك ئالامالقتارعا قارشى كورەشنگذا

ئاعولى فيكرذى بوتوروپ «باشقۇرتۇستان»دى ئوقترعا، تاراترعا كەرەك.

ئاقسا يئيذنلا، گەزيت ئالدر- ماي قاستى

ئاتاو ئاولى (مەسعوث كانتونى مرذالار ۋولسى) نورى قولى تيكەن كشى سيت ۋولستا حنمەت ئيتب بورۆگەنلە ئاولعا قايتب ...

نى ئيب ئەيتردەر ئيكەن. و. عيرفان.

ئوفو ياڭىلقتارى.

پرافسايوزدارذىڭ بوتە سايوز ئسيئنا 8 ديليگات كيتە. ئا. ە. ئشىلەرى سايوزنان -2، س.ئىس.، ميتاللىستار، راببروس، ميلسانرود سايوزدارنان برەر هەم قالعان ئەذ ماناى سايوزدارذان ئيكى كشى بيلدەلەنە.

«سيوروپاه ئيسملەگى نۆرلاق تۆذو كاپيراتسياسى ،بىيل قشقا ميگل كۆارتيرلى «باكى نيبتا ئستاندارتنى»بورئماللىرب بوتەسك. ،بىل كاپيراتسيالا ئاعزالار ياذ كونى 95-كشى بولها حەذر 200 ذمن ئوذتب بارا. «مارزان»

ئايقلق يەچەيكەلەرى تۆذو. ئوفوگە مەسكەوذەن ئوذەك ئايقلق يەمپيەتنەڭ رەئيسى ئيمنەش باراشين كيلدى. ئانڭ ماقسانى بريدپريەتليەلەردە هەم ئوچريزديبيەلەردە ئالكاگول منەن كورەش ئوسون «ئايقاق يەچەيكەلەرى» ئوبوشترودر.

ئاراقى هاتودار ئيدلا. سيراپكوپ قالانڭ ئشسى رابوندارندا ئاراقى هاتوذى ئيبا باشلانى. ميتالليست ئشىلەردىڭ مۇراوى بوينسا ئيشكى ئوفولەگى پرادوكتا ماگازيننندا ئاراقى هاتو ،تىيلدى. ئيك كونلە 3، 4 هەم 5 نسى نومبيرلى ماگازيندارذالا ئيبلا.

كۆارتير حاقتارى 10% كوتەرلە. باشپرافسەويت پريزيديومندا كۆارتيردارعا حاق كونەرو پرايكنى تيكشرلب، زالونيالارى بيك توبەن بولماعان ئشسى هەم حنمەتكەرذەرگە 10% كوتەررگە ،بولندى.

فيزكولتورا ياڭىلقتارى.

— باشپرافسەويت پرافسايوزدارذاعى فيزكولتورا بيورالارن ياكنتان مايلاى، مايلاو 8 نسى سينتەبردە بوتەسك.

— باشپرافسەويت يەنلى فيزكولتورا گەزيتنەرى ئوبوشترا ...

حەبەرسنلەر ۋالاكيتا ياتاماهندار.

بنذك ئاول حەبەرسنلەرى سانسيالزم ئۆذوذە پارتيبا هەم سەۋيت حوكومەتنڭ يارذامسلارى ماذالار. ئالار منذا ،ئوشو ،يولدا كورەشەلەر.

بلك ،بىل تورالا بيك كوب ياذاينك ئە، ئشلەنگەن ئش ئەذ. سوڭكى ياذلعان يتشەنلكنەرذى تيكشرو بومشاق قويلغان.

شونك ئارقاهندا كوپكنە حەبەرذەر 2 شەر، 3 شەر ئاپقر ياذللا. شولايپ بلك ئوذك بنذە ۋالاكيتا هنماق نەمە ئشلەب ئاشلايىق.

...

پارتدىيانڭ

بوتە كانتون، ۋولس كەميتەترىنە هەم يەچەيكەلەرىنە.

باشقۇرتۇستانداعى پارتيا ئويوشمالارى ئاپپاراتتارن ياكنتان هايلاو تورراهندا.

برنسى ئوكتەبردەن 15 نسى نويابرگە تيكلم ۋ. ك. پ. (ب) نڭ ئولكە كەميتەتى ئاول مم قالا يەچەيكە بيورالارنا، ۋولس كەميتەتتەرنە هايلاۋذارنى بوتوررگە، I نسى ديكابرگە تيكلم كانتون كانفيرينسيەلەرى ئوتكەررگە هەم سانا منەن ئولكە پارتيا كانفيرينسيەسن 25 نسى ديكابرگە بنيارعا ئارار ئتتى.

ئششەرن كوسەيتوذە عەمەلى سارالار كورروذى كيلتروب ،ئوذدرذى.

2. پارتيبا ئورگندارنڭ ئششەرنە بذدەلك تيكلم تەرمن تەنقيت بولماى.

3. پارتيبانڭ يئتەكسلك ئورگندارنا بارلى هەم باتراكتارذى قىلغەنەلەرلك ئلقترنامانى.

4. ئوذو ئششنڭ بوتە نارماقتارنداعى ئوكشتار، ،بىل ئوذو ئششەگى ئالدا تورعان ئاورلقتار، ئششەنەر يالبنلك ئينتيسادى حالدەرى هەم سەيسى ئاكتيوزلسارى ئوتو، پارتيبا ئسنەگى هەم سەۋيت ديماكراتيباسن ماعان كيكەيتو، ئاپ-اوعل تەنقيت هەم ئوذ ...

4. مايلاوذارذى ئەمەليتى پارتيامنذار ئاراهندا مولبى ئوشتوروزلدى.

،بىل يتشەنلكنەرذى ئيتبكە ئالب، ،بىل ...

ياڭكنان مايلاوذارذى بارشندا بوتە يەچەيكەلەرذى ئوبەندەگى پراكتيك مامينتنارذى ئشمەكەر ئرەوشتە مۇذاكەمە ئيتب ئوتو نيشلى:

1. ئسكلك، ماليلەسلك، ربوەلوتسيون-كامونيسيك گرليكنى ئوپالانكرو، ميششەلك دئسلامنا هەم قندئەتسلگنگە بيرلو كنوك ئاورو كورنشتەر منەن كورەشك يومعاى ...

2. ئاولىنى كالليكتيفلاشترو ئششنك ...

ئاول پارتيا يەچەيكەلەرندە:

1. بارللار ئاراهندا ئشلەو ئورراهنداعى بوتە قارار هەم ديريكتيفاردى تيكشرب، ،بىل ئششى عەمەلى ئرەوشتە باشقرتو ،بورلس ئالعا قويو نيش.

2. ئاولنى كالليكتيفلاشترو ئششنك ...

7. يەچەيكەلەرذك، بوعارى پارتيبا ئويوشمالارى ئارافنان ئششنك بوتە ئارماقتارى بوينسا بيرلگەن قارار هەم ديريكتيفاردى نيسك ئوبرەنوذەرى، نيسك ئوذلەشتروذەرى هەم نيسك ئوتەوذەرنە بومعاى ياعارا.

پرايزۆدستۋا يەچەيكەلەرندە:

...

VI - كونگرېس قارارلارن ئۈيرەنەيك!

كامىنتېرن پراگرامىن ھەم ئالتىنسى كونگرېستىڭ بۈتە قارارلارن ئۈيرەنو پارتىيا، كامسامول ئاعزالارنىڭ عىنا توگل، حاتتا بۈتە ئاگلى ئىشسى ھەم كرەشتىيەندەرگدە بورىسا!

كامىنتېرن پراگرامىنىڭ قابول ئېتىلوونىڭ ئەھەمىيەتى نەمەلە؟

(ئىپ. مولوتفنىڭ لېنىنگرات پارتىيا ئاكتىفى يېزىلىشىندا ھۆيلەگەن داكلاتىنان)

كامونىستار ئىنتېرناتسىيانالى پراگرامىنىڭ نېگىزدەرى.

كاپىتالىزم دۇنياھى ھەلەكەتكە تابا بارا.

دۇنيا رېۋەلوتسىيەھى يېڭوگە تابا بارا.

باتراكتار ئاراھىنداعى ئىشتى يەنلەندىرىرگە كەرەك.

باتراك يەشتەر ئاراھىنداكامسامول ئىشى كۈسەيتىلرگە تىيىش.

بىلارنى ئۈيۈشتىررىعا كەرەك.

سايوز ئىشى ھولپەنەيدى

بالشەويزمدىگ دۇنيا دەومە - لىندەگى پارتىيا.

كامىنتېرنىڭ VI نسى «كونگرېسى ساستافىي تورالھىندا.

VI نسى كونگرېستا بۈتەمى تاوش بىرو حۇقۇقى مىنەن 372 دېلېگات، كەڭەش حۇقوقى مىنەن 143 دېلېگات قاتىشتى. بۈتەمى 515 كشى.

كونگرېستا بۈتەمى دۈيۈم ماني 4,024,159 ئاعزانان عىبارەت بولعان 62 - ئۈيۈشما ساقارلدى، شولاردان 1,798,859 - ى كامونىستار پارتىيالارنىڭ ھەم كامونىستار ئىنتېرناتسىيانالى كامونىزماعا نلەكتىش پارتىيالار سىفاتىندا ئالىنعان پارتىيالاردا (كالونيا ھەم يارم كالونيا ئىلدەرى)؛ 2,225,000 ى كامونىس يەشتەر سايوزدارى ئاعزالارى. كامونىستار پارتىيالارندا ئۆرۈسى 1,798,859 ئاعزانان 1,210,954 كشى ۋ ك پ (ب) ئاعزالارى، باشقا ئىلدەرەگى كاماپارتىيالاردا ئۆرۈسنلار - 583,105 كشى. 2,225,000 كامسامولداردان 2,030,000 كشى س س س ر داعى كامونىست يەشتەر سايوزدارندا ئۈرا، قالعان ئىلدەرەگى كامسامول ئۈيۈشمالارندا 195,000 ئاعزا مانالا.

يارلىلار يېزىلىشى تۇتىكەرلدى.

پارلىلار، كالليكتىپ تۈۋۈشتۈرالار

ۋولكوم ئېعتىبارھىزلىعى ئارقاھىندا بوشقا يۈرۈپ قايتتىلار.

نۇرعەلى سۈلەيمانىي.

يەشتەر كالليكتىپ تۈۋۈشتىرالار

بالالارنى مەكتەپتەن ئىش كوزەتوكەرەكمى

30 نسى نويابرلى سەويت مەكتەبىندە ئوتكەن «بل ئۆشۆنداى واقىعا» بولدى:

ПРОЛЕТАРИИ ВСЕХ СТРАН, СОЕДИНЯЙТЕСЬ!

9 نسی ییل سعا.

بوتۆ دونیا پرالیتاری، برلئشگئلا!

باشقورتوستان

BAS,QORTOSTAN

ئیدارا هم کانتورانئ ئەدریسی: Уфа, Зенцова. № 26. — — — تیلیفون № 2-83

گەزیت ئادنداما تۆش تابئر سئعا.

برملەب حاقئ هر یلرنه 5 تین. ر.س-ف.س-ر. قلمئ بۆته پوشتا-تیلیگراف کانتورا هم بولگئد رئنه یادپیسکا قابول ئیتئلئ.

ئیعلان حاقئاری.

ییتیت بولنئا ئاداقئ ببتنه 30 تین، برنسئ هم ئورتا بیتئەرده 60 تین، سیت ئلا ئیعلاندارئ 100% ئارتئق.

گەزیتکه یادئلو حاقئاری.

بر ئایغا	30 تین
3 ئایغا	85 .
یارئ ییلغا	1 مرم 60 .
بر ییلغا	3 . 40 .

ۋ. ک. پ. (ب) نئڭ باشقورتوستان ئۆلکه کەمیتئ هم باشقورتوستان ئۆزەك باشقارما کەمیتئ گەزیتئ.

Орган Башобкома В.К.П.(б) и Ц.И.К.'а А.Б.С.С.Р.

№ 114 Воскресенье -30 Сентября 1928 г.

یەکشەمبئ 30 - سینتەبر №114

ئامریکا،ئانگلیا-فرانسئیاکیلئشوونه قوشلمای

بالدوئین ئانگلئیا ئشسئلەرن «تەملئ هوذذەر» مئنەن هیلای.

پولشه مانارحیاعا تابا بارا. رومینئیه بایارذارئنئڭ حئیاناتئ. - لاتۋئیا فاشیستارئ قارا براوا کاتسئیا تارالار.

قتایذا نیذەر بار؟

یاپوندار مانژوریالا نیفت سئعاراساقتار.

موکدین.-موکدین یانئدا نیفتلئ ئسلانسقا ییك بای بولعان قوشون ئوساقتارئنان نیفت سعارا باشلارعا بولعاندار.

شانحایذا زاباستوفکئ.

شانحای مانیاعالارئنداعئ 3000 ئشسئ زاکونئد سعارلعان ئشسئنئڭ کیرئ ئالنوون تالاپ ئیتیب زاباستوفکا باشلاعئ.

قتایذا یاپوندارعا قارشئ بایکوت کۆسەیه.

شانحایذاعئ یاپون کونسولئ مئنئا یاپونیاعا قارشئ بایکوت کۆسەیپ، یاپون ئاوارن ئالماوذان تش یاپونیاعا حئکۆ سئعارئوذئ تۆقراتو باشلاوعا براتیست ئیتیب مئنئ تیوذئ تالاپ ئیتکەن. ئەگەر یاپونیاعا حئکۆ سئعاروذئ تۆقراتو تیراعنئاعئ بۆیرئق بۆتۆرئلمەمه مئنئڭ ئاذاعئ ئانکین حۆکومەتئ ئۆس-ۆن یاقئن بولئاتئەن یالارگەن.

یالعان چیرۆونس هوعوسئلار تۆتۆلذئ.

شانحای قالامئنئا ذلش چیرۆونس هوعوسئ ئیکئ کشئ تۆتۆلذئ. ماشینالارئ هم 1 یارم میلیون داللارلئق حاقتا ئوئئان چیرۆونسئارئ تابئلذئ.

پولشه مانارحیاعا تابا بارا.

پریزیذینتقا کارول ئیسمئ بیروگه ساتسئیالیس گالوفکئ لا ئۆرئذا.

ۋارشاو. حۆکومەت یاقلئ پارتیامئ برلئنئڭ بەشرن بیلئشئدا پولشه کاستیتوتسیامئ ئۆذگەرتو مەسئەلەمئ قارالعان. بئعا پیلسوتسکئیذئڭ توعانئ هم قایئن برذور تورەلەرذه قانئشقاندار. بئذا دیماکراتاق یولئئان سئعب، میللەت مەرلئسئنئڭ ئەھمیەتئن یوقئا سئارروعا تئیش تابلعان. کوبئەن توگل پولشه ساتسیالیست پارتیامئ ئەعزامئ «بولاپ حەذر سیت ئشتەر مینیسترلگئنله کۆنئەمش بولئگئئ باشلئمن بولعان گالوفکا» «پارلامینت ئۆذئئنئڭ تاریحئ «بولن ئۆتکەرذئ ئیتئئ. مین یۆمەووریەت باشلئعئا کارول ئیشمن بیروگەله حیلاق تۆگلمن. مبس بولئاما - یۆمەووریەت باشلئعن مۆمرلك ئیتیب مایلارعا هم میللەت مەرلئسن ئۆعا باش ئیئذرگه کەرەك» ئیکەن.

* لیئۋا حۆکومەتئ پولشەگه قاسب پولشه مئنەن برلەشب ئشلەوسئ کشئلەر مئنەن مۆناسەبەتئه بولعان بایئاق ساتسیال دیماکراتارذا تئنو یاماب قولعا ئالدئ.

* پولشه هوعش مینیستری پیلسوتسکی

بالدوئین «پادوال فاتیرذارئئ بۆتۆررگه» وەعده ئیته.

ئانگلیا حۆکومەت پارتیاهئنئڭ کەنفیرینسئیەهئ ئاسلدئ.

لوندون ئانگلیا کانسیرۋاترذار پارتیاهئنئڭ کەنفیرینسیەمئ ئاسلدئ، بئعا 9 مئڭ وەکیل قاتئشا.

باش مینیستر بالدوئین ئۆتۆئەندا:

ئوراژای کۆنۆنه ئەذئرلەئگئذا!

رومانیا ئشسئ حەرەکەتئ باشلقتارئنا سوت.

گیرمانیاتشسئلەرئ کامونیست پارتیاهئنا کوسەلەر.

سیت ئیلدەرده سینفتار کۆرەشئ.

ئانگلیا ئشسئلەرئ سسسر مئنەن مۆناسەبەت باشلاوئئ تلەیذەر.

پولشه ئشسئلەرئ هوللاشا.

رومانیا بایارذارئنئڭ حیاناتئ.

رومانیاعا زایئم بیرمەیذەر.

گیرمانیائئڭ ئوڭ پارتیالارئ لاکارنو کیشلئۆنه قارشئ.

لاتۋیا فاشیستارئنئڭ پراواکاتسیاهئ.

ئیتالیا گەزیتەرئنده قارشئ.

ئامریکا حۆکومەتئ ئانگلیا-فرانسیا کیلئشوونه ریزاهئذلق بلذئرە.

سەویت ئاپپاراتئ بینایاتسئار ئان تازارتئئ.

کاماسمولئئڭ مەذەنی پاحوتئ

تاعئ بر قارارعالا کیله ئالمای تارالئئلار

ژینەوه «فیرشەلەرئ، قۆرالسئزلئئو مەسئەلەهئئده «یاسئئ» توقیذار.

سەویت یۆمهورییەتەرئ سایوزئ یاڭئلقتارئ.

شاحتالارذا ئشئئ تاشعس 6 سەعەتکه کوسررگه.

مەسکەو تۆیەگەذه یئر کومرئ سعارو تارتئلئئ.

ئیشرتکلئکه قارشئ کۆرەش کۆسەیتئله.

یاڭئ ئیلیکتریك ئستانساهئ هاللئئ.

هووقتار باشلانئئ.

قازاق بایئارئ هۆرەلەر.

یاڭئ زایئم شەپ تارالا

ئشسئلەر پارتیاعا کرەلەر.

سیتکه ئاعاس سئعارو ئارتئئ.

حابارۆفسکئ ئوکروگئئا داولقازاھئ

БИБЛИОТЕКА

Bətə dənja, pьralitaьlarь beregegeđ!

BAŞQORTOSTAN

V.K.P.(b) nьn Başqortostan əlkə kəmitəte həm başqortostan ydək Başqarma gəzite.

№ 113 JƏMA 1928 jьl 28 Sintəber № 113

AVЬL XATTARЬNAN

Aц- belemdə artta qalabьđ.

Jьlajьr kantunь, Teməs vulьsь berense Tərəkmən avьlьnda elektən xalьq jarđamь menən məktəp asьlьp 25 nse jьlqa tiklem balalar uqьtьlьp kilende.

26 nsь jьldarđa uqьtьvsь bulmav səbəple məktəp j a b ь lьp qaldь.

Vulьstan uqьtьvsь jebərelevsen horalhala uqьtьvsь jebərev sarahьn kyrməj, halqьn qaraj. «Heđđeн avьl baj bit, tyləp uqьtьqđ» tejđə quja.

Xəđerge jəş bьvьn nađan qala. bigerəktə jarlь, batьrak balalarь qaraцqьlьqta qalalar. Barьp uqьrqa jaqьn tirələlə məktəp juq.

Vulьs başqarmahь bьqa iqtibar ithen ine. S. Q.

Jaць qarloqastar.

Estərle kantunь, Maqar vulьsь dəvmələndə bьjьl: 4 ir, 3 qьđ bala II nse baђqьs məktəp bətərəp sьqьp, ber nisəhe juqarь məktəptərgə uqьrqa kittelər.

Bьl Maqar vulьs dəvmələndə berense tapqьr kyrengən eş. Şuqa kytə bьlardь berense qarloqastar, tejergə jaraj. ABDULLINA.

Jarlьlar kapiratifqa inderelde.

Jьlajьr kantunь, Habьr vulьsь Alqađь avьl səvitenə qaraqan avьldarđaqь jarlьlarđьn dəjəm jьjьlьştarь bulьp Alqađь avьlьnьn kerəktejəndərgə jarđam kəmitəte 100 hum aqsa birep əsər humdan 33 jarlьnь kapiratifqa aqza itep inderđe.

Kəmitətten bьl eşenə avьl jarlьlarь qьvanьp, erəxmət əjttelər.

TYLƏKЬF.

TƏRLƏHENƏN ƏĐ-MƏĐ.

* Məskəvđəge matur sənqət myzejenen fənni ikespiditsejəhe Taman jarьm utьraulьndaqь qomloqtan borongo dur ber gerik tejatьrьnьn qaldьqtarьn tapqan.

* Esmalineskej qalahьnda elekke Sinagug (Sirkəv(jortonda 4000 keşe hьjđьrьrlьq mədənejət jorto asьldь.

* Angelejala eşheđđər hanь 10 nsь sintəberđə 1,300,000 keşe bulьp, mьnda eşheđđərđen hanь uđqan jьl oşo vaqьtta bulqandan 250,000 keşe artqan.

* Liningьrattaqь xəjvanat baqsahьnda Girmanejanьn Birlin qalahьnan ber sitlek esendə Fatma isemle arьђlan balahь menən Nilli isemle ber et kilterelde.

Arьђlan balahь uđqan jьl Birlindəge xəjvanat baqsahьnda tьvqan. 4 kenlək bulqas anь inəhenən ajьrqandar. Şunan huц anь ələge Nilli tigən et imeđə başlaqan.

Xəđer Fatma 1 jьlda 8 ajlьq bulьp, Nilli 8 jəşendə. Bьlar ber berehen bik jaratalar. Ettən ajьrьlha arьђlan balahь kyцelheđlənə başlaj ikən.

* Bik kyp aqsa urlap qasьp jeregən bilgejə bankirь Libirman Finləndejənen gilsingefurs qalahьnda tətolop qulqa alьnqan.

* Italejanьn Ludьj həm Kaduni tigən Ьrajundarьnda ber tərlə kybələktər kilep sьqьp, bətə jalandarđь qujь əjəm bulьp qaplap alqandar.

Bьlar arahьnnan aftamabildərđə qьjьnlьq menəngenə ytə alalar ikən.

* Ьrumir tigən ber nimes mьnan ber nisə aj elek bələkəjgenə jelkən kəməhenə utьrьp Girmanejanьn Hamburьg qalahьnan julqa sьqqajnь. Şul keşe Atlantik diцgeđen kəmə menən iђən hav ytep, Amirikaqa barьp sьqqan.

* Fьransejanьn Byrze tigən qalahьnda bik đur janqьn bulьp, bik kyp jort həm magazindar janqan.

* Ruminejə ərmejəhenen manivьrđarь vaqьtьnda arudejə jarьlьp 6 haldat həm ber əfisərđe qatь jaralaqan.

* Italejanьn Rim qalahьnda elekke geritsejə karulь Kanьstantindьn qustьhь Xeristof, birzь espikylətsejəhe menən şeqəllengən esən qulqa alьnqan.

* Amirikala kartuf qađaj torqan maşina eşlənep, xəđer avьl xuzalьqьnda qullanьla başlaqan. Bьl maşina kartuftь yđe jerđən qađьp alьp, şul uq vaqьtta toqqala tultьra bara.

Idaranan javaptar.

جەبەرسلەرگە ئیدەرا یاواپتارێ

Ađnaj vulьsь, Bajquza avьlь aktif xəbərselərenə. Jđelbajьf turahьndaqь gəzittə bađьlьp sьqqan matirejaldar tikşerev esen Ađnaj valkumьna jebərelđe.

Jermalajьfka avьl xuzalьqь burьs şirkəte persidətele Sidorьfqa- Apravirzinjəgeđ bađьlmaj, ydegeđđe aqlar esən sutqa biregeđ.

Niqm ə t u l l a Şərəfetdinefkə- Tejeşle ьsprьrafkalarьqьđ bujьnsa sutqa biregeđ.

Səvit sikritarь Junьsbajьfqaaldap jađьvsьnь sutqa biregeđ.

Nuqaj avьlьnьn Əxmətşərif Sukbajьfqala şuluq javap.

«Alar menləgən» Q. Birdin (şiqьr), «Serek urьnqa jort halьna» Tьrnaq, «Jabalaqlь- Linin avьlь» Moxtasarьf, «Irtərək qudqalhьndar» şombaj, „Bьqala sik qujьlhьn" X. Əmiref, „Militsejəne uqmaştьrv kərək", „Juqarь it bađarьnda" Tьrnaq, „Başnarpit" Tixnikum qьđь, „Kulak filşer" Jarqanat, „Kilerđəren jəşergəndərgə ьştьraf" Ьlasьn xəbərđəre bađьlmanьlar.

Ьstudinttarqa jarđam ađnahь" turahьnda Q. Məxəmətdinef, V. Əkrəm məqələləre huцqa qalqanlьqtan bađьlmanьlar.

„Nigə tikşermajđər ikən" kyrevse xəbəre bađьlmanь, sutqa biregeđ.

مەسئول ریداکتر: ت. کەلیموللین.

Ответ. редактор: Т. КАЛИМУЛЛИН.

Qala iaцьlьqtarь.

ئۆفۆ قالا سەویتی ئالداعی بیش یل ئیسنندە، ئافتابوسنارذی 15 کە تیکلم ئارتتررعا ،بولدی.

،بنتنك ئوسون 300 مك موم ئاقسابیللەلەنی، هەر بلدا ئوسەر ئافتابوس ئالنعاساق.

* ئۆفۆ قالا تۆذۆلشتنك 5 یللق پلانندا ئشسی رایبونی ئوسون بر مونسا ماللعرو کوذەتلە. ،بل مونسا بر تەولکتە 1200 کشی یتووتپ سنعارلق بولاساق. مونسا 300 مك موهما تۆشەرگە تیش.

* ئۆفۆ قالا سەویتی ئالداعی بیش ،یل ئیسندە ئیلیکتریك ئیستانسالاری مەم کاناوذارذی تۆذەتترو ئوسون 25 مك موم ئاقسا تۆناساق.

فیزکولتورانك قالا سەویتی قشقی کانوك مەن فایبلالنو ئوسون سیزونلی، ئابونیمینتتار ماتا باشلانی. بیلیت حاقی 2 موم.

* برنسی ئوکتەبرذەن، فیزکولتورانك ئسپورت زاللدا، پرافسایوز مەم مەکتەپ فیزکولتورا دەرستەری باشلانا.

31 نسی سینتەبرذە یەکشەمبی کون باشپرافسەویت ئیستادیونندا برنسلکتی ئالو ئوسون یارش بولا. فوتبول ،ئویننا قالانك ئیك کوسلو کاماندالاری ئاننشا.

،ئوین سەعەت 4 تە باشلانا.

* مەرکەز کورورت ئیدارامی باشقورتۆستانعا لیۋادیا کوروتنا 7 ،ئورن بیرذی. ئاندا فەقەت کرەئتبەندەرگننە بیەرلەسەك. دارولانو مۆتدەتی 2 ئای.

* کرەئتیەن زایومنك 22 نسی سیربیامنك 2 - تیرازی 1 ئوکتەبرذە ئوینالا. تیرازبوەرسلان ئوکروگندا ،بولپ، ئاندا بەلەبەی کانتوننان وەکیل ئینپ 3 کرەئتیەن بیەرنلەسەك.

* ئۆذۆحلمەت بیرزامی نارافنان، ئشهلذەر ئوسون کون مابن 200 کشەگە ئاش بیرنلەسەك. ئاشاو،ئورنی ناریت ئیستالاوایندا ،بولپ، ئاش حاقی ئشهلذەر فوندنان تولەنەسەك.

بلدنروذەر

پارتیا بلدنروذەرێ.

کیسکی سەویت پارتیا مەکتەبنە ئینو ئوسون کاماندیروفکالارذی 29 نسی سینتەبرشەمبی کونکە تیکام ۋ.ك.پ(ب) نك قالاکەمیتەتی ئاپومندا ئالرعا مۆمکین.

ۋ.ك.پ.(ب) قالا کەمیتەتی.

* بۆما کون، 28 نسی سینتەبرذە یاقوتی باقساعندا قالا پارتیا ئاکتیفی یینالشی بولا.

کون تەرتیبندە:

کامینتیرنك VI نسی کونگریسی ئشتەرنك یۆمعی توراعندا داکلات - داکلاتسی بوربۆیچ.

ئینو پارتیا بیلیتی منەن.

ۋ. ك. پ. (ب) نك قالا کەمیتەتی.

ئەدەبیەت توگەرەگنێ بلدنرە.

یەکشەبی کون سەعەت 2 لە مەرکەز کوتۆبخانا زاللدا (ئوکتەبر ئورامی 10) ئەدەبیەت توگەرەگنك سیرانتاعی یینالشی بولا.

1-یاڭی مایلنعان بیورانك ئینفارماتسیامی.

2-ئەدەبی ئەنەرذەر ئوقو.

بیورا.

یەشل یلانعا قارشی پاحوت.

ئیسکنلککە قارشی کۆرەش کەگەشمەهێ نی ئەیتتێ؟

کوپتەن توگل ئۆفو پارتیا، پرافسایوز هەم باشقا یەمەعەت ئۆیوشمالاری ،برلکتە ئالکاگولعا قارشی کۆرەش کەگەشمەمی ،بولدی.

ئۆفۆلە ئسپیرت ئیسلکنەری قوللانو ،ئوشۆ حەللە تۆرا:

1926-27 نسی یلدا ئۆفۆلە - 61،462 بیذرە ئاراقی ماتلعان. ،ئون ئای ئیسندە 1،805،980 مولق 332،080 بیذرە باشقروم مترامی ماتلعان.

لەکین ئیسکنلکنك حالققا کیترگەن ذیانی باری ئاقسا ،توذذرو منەنگنە سیکلەنمەی، ئیسکنلك ئیسەنلەرذك ئیشەکەرلکن، ئشلەپ سنعارو کوسون کەمتە. بیك کوپ پسیحیوسکی ئاوروذار بارمللا تبرلك ،شونك ئارقامندا بولا. ۋیتیرا ئاوروذاری نق تارالا.

ئاناقلی پرافیسر فوریلدك ئەیتوونسە ۋیتیرا ئاوروذاری منەن بنرانوذك 75% ی ئیسکەن مەللە بولا.

حولیگانلق هەم بیك کوب بینایەتتەر ئیسکنلك ئارقامندا ئشلەنە.

ئیسکی ئشتەر حالق کامیسارلەمنك 28 نسی ،یلدك برنسی مینوارنان برنسی سیفتەبرلتە تیکام بولعان ئیستاتیستیکامتنا قاراعاندا ئیسو ئارقامندا توعان حولیگانلق مەم تەرتیبیذەرگە 10،000 پراتاکول تۆذۆلگەن.

ئاك - بام ئۆیۆشمالاری، ئوقو یۆرتتاری مەم قذل مۆیۆشتەرذك ئشتەری ،ھولك دەرەۋەلە مولیەن بارا.

مەراحانالارذك تەمەكی ئوتونی منەن تولعان ،تنسو زاللارتنا قارشی ئاك - بام ئوچوریذینیەلەرن کوسەیترگە کەرەك.

بنذك ئۆفۆلە بۆگۆنگی کوندی 21 ،کلوب، 62 کۆتۆبحانا، 68 قذل مۆیۆش بار (مەکتەب کلوبتاری ئینەبلەنمەنی).

لیس زاۋوت وەکیللەری موذ ئاللشوذار واقتندا، ئیسکنلك ئارقامندا توعان پراگولدارعا نق ئیعتیبار ئیتەرگە تەقلیم ئیتە.

ئیسکنلك ئارقامندا توعان کانفلیکتتەرذە پرافسایوزدار مەم ئشسی کانترول کەمیسیەلەری پراگولسنلارذی یاقلاماعندار.

تیمر یولسنلار کەگەشمەلە، شەمبی، یەکشەمبی کونلەرنلە ئیئرتکس مانوذی قرقا ئرەوشتە ،تیۆذی ئالاب ئیتەلەر.

منداي کونلەرذی کینو، ئیسپیکتاکل مەم باشقا ئاك - بلم ئورندارندا بیلیت حاقتارن تۆسیذلاندررعا کەرەك.

بنذك کلوبتارذا ئرەحەت تنسلق یوق، ئاك - بلم ئشتەرنلە سەرمایا ئذ بیرللە. ئاراقی مەم منرالارعا ئاینرم ئالوکتار مالیب، بنبلعان ئاقسالارذی ئاك - بلم ئشتەرنلە تۆنارعا کەرەك.

کەگەشمەلە ۋ.ك.پ (ب) قالا کەمیتەتی ئرگەمندە ئیئرکلك منەن کۆرەشو ئوسون مەحسوس کەمیسییە تۆذۆلە.

مەر یەچەیکەلە ئاراقی منەن کۆرەشو یولندا ئاگمارتو کامپانیالاری ئۆتکەرللەسەك.

ماعارین مەم ماولق ماقلاو کامیسارلقتارنتا ئالکاگول منەن کۆرەشتە ئاکتیی ئرەوشتە قاتنشرعا تەقلیم ئیتللە.

فابریك - زاۋوت رایوندارنتا مەدیتسینا ئیشنلەرنەن ئالکاگول توراعندا مەحسوس لیکتردار بیەرگە ،بولندی.

مەرکەزذەن ئالکاگول منەن کۆرەش توراعندا کیتابتار ئالندی، بنلار باشقۆرت تلنەلە تارانللاساق.

ئالکاگول منەن کۆرەش کامپانیامی داوامی کامپانیا بولاساق. شولای ئیتمەگەندە بنف تنلەگەن مۆذۆمەتەنی ئالا ئالمابنف.

،سوت هەم ،تۆرمۆش.

ئاحونیانفتگ قۆمهۆذلنعێ.

27 نسی ،یلدك قارانی دیکەبر تۆنی شیشمە ۋولنسی قارا یلعا ئاول حالقی کونذئشتەرن بۆتۆرب یاڭ ئیتە. ئاول ،تن. تیك ئیئرك لۆنفولا ئاحونیانیقنا یاپا یاکمنف ئوتۆرامدا بۆری. ئانك قۆمیۆذ کوذذەری تۆنعان، لەکین بۆذۆلعان ئاقتلی، بۆلعاعمان کوگلی تنسپەلانا. بۆلعاعان بۆذۆلق تلەی. شوڭا کوره شولوق ئاولدك یەتیەمی ناسیبوللینا فەتحیە یکگەنك ئۆیتنەکوسلەونییەتی منەن ئینەلە: ئۆیتە باشقا کشی بولعانلقتان تلەگننە ئیرتشە ئالمای سعب کیتە.

ئاحونیانی 28 نسی ،یلدك 29 نسی عینوار تۆنگی سەعەت 12 لەر ساماعندا فەتحیە یکگەگە پاکتنان بارپ ئیتەلە قسقرتپ کوسلەرگە تۆتونا. لەکین تاوشقا کورشەلەر کیاپ یتەلەر. ئاحونیانی ئاعللا تلەگننە ئیرتشە ئالمای.

شولوق ئوتندی مۆسلیمە عابیتۆا تیکەن قانندك تەذرەمی ئواتپ ئیتەرگە تۆرعاندا مۆسلیمە عابیتۆانك ئیری عەنییف دینملحەمەت کورشەی ئارنلانعالی منەن قاینپ یتەلەر.

ئاحونیانفتی ،تۆتۆب ئۆیکە ئالپ ئیتەلەر. ئاحونیانی «تەمەکی تۆقاندرام» تیپ لامپنی مونذرپ سعب قاسا.

شولوق تۆندی سەعەت 2 لەرذە عدفیبە عافارۋا تیکەن 54 یەشلك قارسقنك ئۆیۆنە کیلە. ئۆیتە قنذار ینبلعان ساق بولا. ئاحونیانی شول قنذارعا مۆرۆم ئیتە باشلاعاس ئالار قورقنشپ سعب قاسالار. عدفیبە ئەبیپاکمنف قالا. ئاحونیانی قنذارعا کوسی یتمەگەنلکتەن 54 یەشلك قارسقنی تۆتماپ بر نیسە تاپقر کوسلەی.

،بل ئش باشمەحکەمەلەر تیکشرلدی. ،ئول ،ئۆذەنك عەیبەرن یەشرە ئالمانی. ئانك توراعندا ینبلعان ماتیریالدارذی قاراعاندان ،ھولك ،ئول ی. ق. 153 ماتدەمی منەن عەیبلەنپ باشقا حۆقوقتارنان مەحروم ئیتلمەیسە 6 یاماێبرکەنەمەحروم ئیتلرگە حۆکوم ئیتلدی.

مۆهیم تۆذەتو.

گەزیتبنذك ،بلبل 14 نسی سینتەبرذە سققان 107 نسی ماندامی ۋنسەگی پونکتتارذا ئیکن ئەذرلەگەنلە ئیستانسا مەم پریستنذەر حاقنان ئیسکیذکەلەر یاماو ئشکالامی تیکەن ئیملاندامی سیفرذارذا ئوشعانالار کیتکەن: ئیکنسی گرافانك ئوئتەن 37 نسی یولنداعی 125 سیفرن- 126 تیپ، ئوسونسی گرافانك ئانتان 10 نسی یولنداعی 57 سیفرن- 56 تیپ، ئاذاقتی گرافانك ئوئتەن 26، 27 مەم 28 نسی یولدارنداعی 79 ذی- 78 تیپ، 80 دی- 79 تیپ، 81 ذی- 80 تیپ مەم شولئوق گرافانك ئوئتەن 48 نسی یولنداعی 99 ذی- 98 تیپ تۆذەتب ئوقرعا کەرەك.

ئوکتەبر هەم ئالداعێ ئایذار ئۆسۆن

«باشقۆرتۆستان» هەم

«هابان» عا

یاذنلنب قالرعا ترنشنعنذ!

پادپیسکا تیك ئای ئاذاعنا تیکلم گننە قابول ئیتللوون ئۆنۆتماعنذ!

یوقها ئوکتەبر ئاینا گەزیتهنذ قالرهنعذ.

باشقۆرتۆستان ساوذا حالق کامیسارلنعننان.

ساوذا ترکەوی توراعنداعی 1927 نسی ،یل 21 ئاوعست پالاژینیامنا (زاکوندار ینینتعی، 1927 ،یل، №257) بیناعەن ئۆب ترکەو تەرتیبندە ساوذا ریسترتنە پالاژینیانك 12،11 مەم 18 نسی ماتدەلەرتلە کورعەتلگەن مەعلومات مەم ئۆب ترکەو میذگللە ساوذا ریسترتنە ئیندرلگەن مەعلومەتەرذك ئوذگەرش مەم ئۆئتەلمەلەری کرنلرگە تنیشلی.

،منی پالاژینیانك 10 نسی ماتدەمندە کورعەتلگەن کشی مەم ئۆیۆشمالارعا بللدرب مەم ئایرم (فبزیك) یەکی حۆقوقی ساوذا حانالارذك بۆترذلووی مەم تەولە ترکەلگەن مەعلوماتتنك ئۆذگەرتلو واقیعەلەری باشقۆرتۆستان ساوذا ح. کامیسارلعنا حەبەر ئیتلمەوذەر میذذلوذی ئیعتیبارعا ئالپ - باشقۆرتۆستان ساوذا ح. کامسیارلعی شول ئالاب ئیتلگەن مەعلوماتتەرذی ئیکی ئاذنا سروك ئیسندە تابشررعا تەکلیف ئیتە.

حەبەر بیررگە مەزبور بولعان کشلەر (21 نسی ماتدە) ئالاب ئیتلگەن مەعلوماتنی شول سروکتا تابشرماعالار، ساوذا ترکەوی پالاژینیامنك 24 نسی ماتدەمنلە موافیق یاۋابقا تارتتررلارذار.

شولایرق یوعارعی باذاردا ساوذا ئیتکەن یونە دەولەت مەم حۆسوسی ساوذا پریدپریاتیەلەری باذار کەمیتەتتنلە ئوذذەرن ترکەترگە تنیشلەر.

باشقۆرتۆستان ساوذا ح. کامسیاری کوشناروف.

حۆیۆم کەنسەلەریە مۆذیری سینەکوف.

حۆقوقلێ بولعنذ کیلە.

* مین بلاینر کانتونی، تامبر ئاولننك مەحەمەدعالیەن باروللا 1928 نسی یلدك 15 نسی سینتەبرلنەن باشلاپ مەزینلنکدنی تاشلاعانمدی بلدنرم.

* مین ئیستەرلی کانتونی، ئاذنای ۋولسی، ئیسماي ئاولننك عاریفوللا عابدوللین 28 نسی ،یلدنك برلنسی سینتەبرلنەن باشلاپ موللالعمدی تاشلاعانمدی بلدنرم.

مین، بلایر کانتونی، تۆمەس ۋولنسی، ئورگی تامبر ئاولننك عابدلرامان حۆسەیننی 28 نسی ،یلدنك 15 نسی سینتەبرلنەن باشلاپ موللالنملی تاشلاعانمدی بلدنرم.

قازانداعی برنسی موزیکا شیرکەتی ئی. بالاۋینف، ئا.شیشکین کامپانیاهی.

г. Казань, Б.-Проломная № 9.

تتلەگەنسە

هایلاپ هەم

ئالرعا

مۆمکین،

ئایروسا

یاقشی ذاتلی گارموندار (تاتار، ،ئوررنك، ئاژنیە گارموندارن ئیتالیانکالار هەم ئیگذ رمتك گارموندار).

گیتار، ماندالینا، بالالایکالار، ،تولك ،ئوررنك ئارکیستر، پیانیر باراباندارێ هەم تۆربالار ماتا.

حاقتارن ،ئوسعۆذ. 10 تینلك مارکا یلبەرئپ، پریسکورانت ئالدنرعنذ.

6-10

یوعالتقاندار.

ینهانشا ئیشقورین. قپساق ۋولپاشقارمامنان بیرلگەن 282 نسی نومیرلی ئات کارتچکامن.

یۆماینق سۆنعەت. 1) 11 مەم 8 یەشلك ئیکی ،تورێ بنیەمنك کارتچکالارن.

حیسمەتوللین یاقشنبای. ئارحانگیل ۋولباشقارمامنان بیرلگەن 1018 نسی مانلی ئات کارتچکامن.

بایگیلدین قازیحان. بایماق ئشسەلەر کاپیرانیفنان بیرلگەن 1165 نسی مانلی ئاعزالق بیلیتن.

فازئللیف حاۋی. ،تورێ ئابعرلنك تۆمەس ۋولباشقارمامنان بیرلگەن کارتچکامن. نومیرن بلمەی.

منحەممەدیەنف مۆبەرەکشە. ئۆذنك کوك ئاتننك کارتچکامن (نومیرن بلمەی).

شافیقف باترشا. رابفاکتان بیرلگەن 441 نسی مانلی ئیسودینتلق بیلیتن.

عەبیتف ئیسلام. باشۋاپانکامەتتنان بیرلگەن حەربی کنیزکامن. نومرن بلمەی.

ئەحمەدتف زۆفەر. 3476 نسی مانلی ITSI سیریەلی ئات کارتچکامن مەم 49053 نومیرلی ملتقنا گ.پ.ئو. ذان بیرلگەن تانقلق قاعنذن مەم باشپیذتیحنیکومدان تەعلیمتەربیە کورستارن بۆترگەنلكی توراعندا بیرلگەن تانقلق قاعنذن.

ئاسقارف نورعەلی. ۋیرحنی ئورال رایکومنان بیرلگەن 2718 نسی نومیرلی کامسامول بیلیتن.

یاکوبوۋا زینائیدا. کامسامولدا ئاعزا ،بولووی توراعندا بیرلگەن واقتلی تانقلق قاعنذن.

مولاعەلەمف مەحموت. باش نیرۋوپراۋلینیەنەن بیرلگەن 755 نسی نومیرلی لیچنی کنیزکامن.

ƏFƏ KINALARЬNDA

Qьđьl "Jondođ„ KINAHЬNDA

SЬJANЬSTAR
2 şər kartina kyrhətelgənlektən sjanьstar:
6s. 8s. həm 10 s.

kassa səqət 5 tən asьq

28,29,30 nsь sintəberđərđə
Sьjanьs hajьn 2şər kartina
I - „Ikense nikax"
Xuduzьstьvalь Fьransuz dьrammahь. 8 bylektə.
II- „Ut menən ujnav"
6 bylekle Amirika kamidejəhe.
RICARD TALMIDZ qatnaşь menən

ANUNЬS: 2 nse yktəberđən başiap „DLVARIS həm KERIPES" tigən tarixi filem.

-DƏVLəT KINAHЬ „URAL"

SЬJANЬSTAR
6s.30m. 8s. 10m. 9s. 15m.

kassa səqət 5 nan asьq.

25 nse sintəberđən
Ataqlь nimes bajavige. Məskvđə 9 tьjatьrđa ber julь 5 ađna barqan

Beđ endəşməj qala almabьđmь?

(„Смеем ли мы малчат")

3-DƏVLəT KINAHЬ „IđEL"

SЬJANЬSTAR
6s. 30m. 8s. 9s. 30m.

kassa 5 səqəttən asьq.

28,29 həm 30 Sintəberđərđə
Danlьqlь ujnavsь USSI OSVALD qatnaşь menən.

unьц nađlanьvь

تانگ کاپریزێ

Kartina muzike esləge menən ytkərelə.

Уфа, типо-лит. «Окт. Натиск» БЦСНХ. БАШГЛАВЛИТ № 613.

ئاول كاپيراتيفتارئ سلتەرندە.

كاپيراتيفتارداغئ يتشەڭلەكتەر حالقتڭ كاپيراتسيانان بيذوونئە سەبەپ بولا.

كاپيراتيفتارداغئ يتشەڭلەك هەم ئالامالقتارئ بۇتۇررو يولندا نقائ سارالار كورنگئا!

حەبەرسلەر كۇندەلگنەن.

كەكترئ ئورندا بۇكۇرۇ.

مەكتەبەئ ،تۇرۇپ قالدق.

قورعاوسئلدقتئن ئەتويولندا

ئوقتوسلار قورعاوسئلق ئشندە ئۇدەگ ئررندا بولترعاتيش

باشقۇرت هەم تاتار تلندە ئوستفتار كەرەك

ماقار ۋولسندا باقساسلدا ئشئەرئ.

مۇئەرەللمذەر قوشئاتئ.

هارئ ئاولندا حالق كاپيراتسياعا نە ئلفتررلدئ.

مولدا منذ تسپكولەئنئ كريديت بيررئلدئ.

كولاك سيلسەويت پرسيدەتئئ

ئيلدئ راديولاشترو تە كگەلندە.

باشقۇرتۇستان راديو دوئتارنيەمعيەتئئكشتەرئ توراهندا.

تراكترئ بنداي حوليگانعا تاپشترو ياراماي.

هاولقهاقلاوئشتەرئ تيرەهندە

كوذ هالئعئذستئ.

ديزينفيكسيەيە ياهارعا كەرەك

كاپيراتيفتا تاوار يوق.

ساك ئائتئنئئ سئعب ئشكە باشلائئ.

تئلكارعا ئيرئك بيرمەيذەر.

ئاذئاي ۋولسندا هاوا تاشلق ياقشئ يئيلدئ.

بئعا كوذ هالو ياراي.

ماشينالار واقتندا يتشررلەد.

پالكين نيگە مندا تۇرا؟

زئياقاي ئاورو تاراتماهد

ئشتەر بئلاي ئالپ بارئلعاس تارش سەسو قالاي ئارتهد.

ئەرتيلگە كرگەس سەسوويتذ ئارتئئ

ترانسيلەتسيە يئشراق يائالهد.

حەبەرسئلەر!

بذذڭ سەنەعەت ئشلەپسەعارو پلانن تۇتترامن؟

باشقۇرتۇستاندا بۇته سەنەعەتتگ دۇيۇم ئشلەب سئعارو ياعئنان پلانن، تۇتترووئ 98،8 پراسينت. نيگه ئشلەپ سئعارو پلانن تۇتترلماعان؟

ئشلەپ سئعارو حاقئنئڭ بر كوتەرللپ، بر تۇشۇپ، تۇرووئنئڭ سەبەبتەرئ-ئشسئلەر هانئ ئارتقان. ئايرم ئشسئنئڭ ئشلەپ سئعاروئ كوتەرئلمەن. ئش حاقتارئنئڭ ئارتووئ تۇرلۇ ئورئنداتۇرلئوسه.

حەذرگئ سەنەعەت ئۇئتئونه بۇكمەتلكەن بورستار: ذمه ئەذرلەب يئتشترودئ ئارتتترو (پلانن، تۇتترو)، ئۇئتئەلمه (ناكلادنوي) سعمدارذئ، ئيدارا هەم ئاپپارات راسحوتتارن كەمئتو، تاوارذئ ئۇسهئئلراق تۇشۇررگه، ئترلشو، ئشسئ هەم حئمەتكەرذەرذئڭ، تۇرمۇشن باقترتب، شونئڭ منەن بر قاتاردان ئالارذئ ئشلەپ سئعارو كوسلەرن ئارتتترو، پرادوكسئيانئ باقترتوذان تۇرالار. منا، شول بورستارذئ باشقۇرتۇستان يرلئ سەنەعەت مۇئەسسەسەلەرئ قالاي ئاتقارالار؟

تۇبەندە كورەتئلەسەڭ 10ئاي ئشئنده شول 10ئايلق پلان (زادانيا)نئڭ ئاتقارئلووئ

ئستەرلئ كون زاووتئنئڭ پلانئ واقئتئندا تۇترماوئ سئمال (تبرئ) منەن تەئمين ئتئلمەوئ. حەذر ئوعا يتەرلئك ماتيريال يەرلب، ئول موكئلئ ئيكئ ئايدا پلانئ ئۇتەو پراسيئتن ئارتتئرما ترئشا.

15،4%، ئۇئۇ كون زاووتئ 15،7%، ئستەرلئ كون زاووتئ 24،6% تۇشۇرەلەر.

ئش كۇسۇنەتولئ فايذالانئلامئ؟

ئشسئلەر ئۇتكەن يئل 84،3% ئشكه سئقئايئنئلار، بئئل 85،6% قا يتئن يەعنئ ئۇرلۇ سەبەبتەر بوينسا ئشكه سئقماي قالو بلترعئنان كەملئئ. ئالايذا ئاورو، بولب ئشكه سئقماي قالوسئلارئەللگەبيك كوب. ئشسئلەرذه سبر ئارالۇعا قارشئ كورەشئن كئوسەيتوگه، ذور ئەهەميەت بيررگه كەرەك بولا.

ئشسئلەرذئڭ هانئ ئارتا.

باشقۇرتۇستان سەناعەت مۇئەسسەسەلەرنده، ئشسئلەر هانئ لا ئارتا بارا. حەذر ئشسئلەر هانئ پلاندا كورهەتلگەندەن ئارتئعراق.

تۇبه هەم بايقارافابريكئندا	12%
زيئوۇليئ بيئالا زاووتئندا	41،9%
ئاراقئي زاووتئندا	9،1%
قاعئذ فابريكئندا	2،7%

ئش حاقتارئ نيسك كوتەرئلە؟

نالوك هالوئشئنده نيندەى يتشهئلكتەر بار؟

بنداى يتشهئلكتەرذئ بۇتورو يولندا نقلئ سارالار كورگه تئيشلئ.

تاوارذئ ئشلەب سئعارو حاقئ تۇشەمئ؟

ئالماعان باوئارقان فابريكئ هەم ماشينا زاووتئ برلئ سەناعەتته بيك ذور، ئۇرن ئۇتماينذار. بلاگوۇبشچين زاووتئ منەن ئستەرلئتاماق كون زاووتئنئڭ پلانئ تونئرا ئالماوذارئ بايتاق ئوكئابهئلق تۇذئرا.

زيئوۇليئ زاووتئ، بل تۇرلۇ تەوگئ حاقئ ماقلاب ئارقان هەم بلاگوۇبشچين زاووتئ بر ئەذ قيباتلانالار. سوكئا فابريكئ 3،8% ەئرا زاووتئ 11،4%، ئاراقئي سەناعەتئ 9،7%، ماشينا زاووتئ 14،3%، باتئماذا

ئاولداعئ سەيەسەتئبذ هەم ئاول حوژالئعئ نالوگئ

ئورندارذا نالوك هالوذاعئ ياگلشلقتار كيسكمەي تۇذه تئلرگه تئيشتەر، ئاول حوژالئعئ نالوگئ هەم ئانئ ئورۇئ ئوتكەرو توراهندا ئيب. كاليئن هوذەرئ.

بئئل سسسرذئڭ باشقا بيك كوب ئورندارندا بولعان كووك باشقۇرتۇستاندا ئورندارذا ئاول حوژالئعئ نالوگئ هالوذا بر ئەذ، ذور حاتالار ياعالاتالئ حەذر بەشارن توگل. باشقۇرتۇستان حوكومەتئ بئعا ئيعتيبار ئيتب ئورندارعا، بل حاتالارذئ ئاشمس ئرەوشئه تۇذەترگه بۇيرۇق بەرذئ.

ئيكەذلكتئ كوذەترگه، ئاندای حل كورلدپه ئوعا ئۇذەتەم ئيئلئورگه كەرەك.

بنئئ ئاگلانو ئۇسئۇن مين مسالدار كورەتەم:

كالوگا گوبيرناسئدا 13 گيكتار سەسووئ 8،4 گيكتار سابئتئ، 2ئات 2 هئير

كوستارلق پريدپريئتيەلەرذئڭ نالوگ

هالئم كەميسيەهئ حالقئا، ذور توكاليەذلق كيلتئرذئ.

فيئ چەست كولاكتارذئ ياقلاي.

بيلاريتئه رابكوب هەم باشئورئ بولئگئنئه پريكاشيك، بولب ئشلەب ئيكەولئئ

بذذه تئياتر

مەسئەلە هئ.

كوسمه تئياترهەم «كوك كولمەكتەر» توراهندا.

> كوسمه تئياترذئڭ حەذرگئ بورئستارئ، ريپيرتووار مەسئەلەهئ «كوك كولمەكتەر» توراهندا.

كوسمه تيياتر مەسئەلەهئ، بذذئڭ ئۇسۇن مەركەز تيياترعا قاراعانذا ئارتئعراق ئەهميەتلئ مەسئەلە. سۇنگئ، بذ بئل تيياتر منەن شەمەرذئڭ بر تۇركئم ئشسئن - حئمەتكەرذەر

كوسمه تيياتروئ بار. لەكين، باشقا بر ئالدئعئ بۇمەوريەتئرذەله منداى بر تيياتر توماعان ئەلئ تيپ ئەيتەئئ حاتا بولئاس.

بذ منداى بر حەرەكەتئبئ منەن ئاولدئ

تيياتر ئۇذئنئڭ باشلانعئس ئشئ منەن مەكتەبكه ئەربيه حئمەتئ ئۇتەئئ هەم ئۇتەئ.

ئەگەر بذلئ حەذرگئ كونده ئاولدارذئ بئعا كوذ هالهاق، ئاندائ حالئئڭ تيياتر

...

ئا. عەلئ (عەلەوى).

ПРОЛЕТАРИИ ВСЕХ СТРАН, СОЕДИНЯЙТЕСЬ!

بۈتۈن دۇنيا پرالېتارى، بىرلەشكىلە!

9 نىسى يىل سىغا.

باشقورتوستان

BAŞQORTOSTAN

ۋ. ك. پ. (ب) نىڭ باشقورتوستان ئۆلكە كەمىتەتى ھەم باشقورتوستان ئۈزەك باشقارما كەمىتەتى گەزىتى.

Орган Башобкома В.К.П.(б) и Ц.И.К.'а А.Б.С.С.Р.

ئىدارا ھەم كانتورانىڭ ئادرىسى: Уфа, Зенцова. № 26. — — — تيلىفون № 2-83

گەزىتكە ياذىلىۋ ھاقتارى.
بىر ئايغا . . . . . . 90 تىن
3 ئايغا . . . . . . 85 تىن
يارتى يىلغا . . . 1 ھوم 60
بىر يىلغا ... 3 ھوم 40

ئىيعلان ھاقتارى.
پيتىت يولىنا ئاذاققى بيتتە 30 تىن، بىرىنسى ھەم ئۇرتا بيتتەردە 60 تىن، سيت ئىلى ئىيعلاندارى 100% ئارتىق.

گەزىت ئادىنا ئۇس تابىقىر سىغا.
بىر مەلب ھاقى ھەر بىرەۋگە 6 تىن. س.س.ف.س.ر. ذىمى بۈتۈن پوشتا-تيلىگراف كانتورى ھەم بولكىتە بادىيسكا قابول ئىتەلەر.

№ 113 — Пятница — 28 Сентября — 1928 г. — يۇما 28 - سينتەبىر — №113

سەۋىتتەرگە ھايلاۋ ھەم بىزىڭ بورستارىبىز.

ھايلاۋ ھايلاۋدار دۇرۇت ئۇتكەرىلىپ، ئۇلكەنىڭ يىتەشەذلىكتەر قاباتلانماثقا تىيىشتەر.

مەسكەۋدە ريداكتىرذار كەڭەشمەھىندە س. س. س. ر ئۈزەك باشقارمانىڭ سيكريتارى ئىيىب. يىنوكيدزە ھوذەرى.

ريداكتىرذار كەڭەشمەنىڭ 24 نىسى سينتەبىردەگى كىسكى ئۇتىلىرشىندا مەۋلەگەن ۋذىلە ئۈزەك باشقارما سيكريتارى ئىيىب يىنوكيدزە بىلاي تىيىتى:

— س.س.س.ر ئۈزەك باشقارمانى پرىزىديومى مىڭە سەۋىت، پارتىيا ماتبوعاتىنىڭ ئاكتىيۋلى ۋەكىلدەرى كەڭەشمەھىنەن فايذالانىپ، ھايلاۋ كامپانيياھى مەنەن بەيلى بولغان بىر نىسە مەسئەلەنى ئالغا قويوۋذى تاپشىرذى. ئالدىدا سەۋىتتەرگە ياڭىنان ھايلاۋ كامپانيياھىنىڭ ئەھەمىيەتى ئىيفراتتا ذۇر، ئۇنكى ئاسىلدا بىز ھايلاۋ كامپانيياھىن 1927 نسى يىل كامپانيياھىنان 2 يىل ئۇتكەس ئۇتكەرايبىز. ...

بۇتە سايۇز دەۋمەلىندە ديكەبىرگە يىلدەلەنە. بىز، بىرلى ماتبوعات ئۇرگىندارىنىڭدا، بىزدىڭ دەۋردە ئۇپ ديققەتتى ھايلاۋ ھەم ھيساپ بىرو-ھايلاۋ ئالدى كامپانيياھىنا يىروذەرلىن مۆرايبىز. ...

ماتبوعات، بىرلى سەۋىتتەر ھەم سەۋىت ديپوتاتتارىنىڭ ئۈذەرىنىڭ ئىشتەرى تۇراھىندا ئىشسى ھەم كرەستىيەندەر يالپىھى ئالدىندا، تۇلى ھيساپ بىروذەرن ئۇتكەرو مەسئەلەھىن كۇتەرگە تىيىش. ...

ئىمپىرىيالىستار دۇنيانى ئۇز ئارا بولىشەلەر

ئانگلىيا قاقماقلايذارى بالتىق دەۋلەتتەرن سسسرغا قارشى ئاياقلاندىرغا ماتاشالار.

ئانگلىيا، فرانسىيا گەزىتتەرى «كراسنايا زۋيزدا» ھەبەرن يالغانغا سىغارالار.-«فارۋىرتس»تا ئالاردان قالشماي.

پولشەلە ليتواغا ھۆجۈمگە ئەذرلەك گۇسەيە.

كوۋنو. ليتوا ھۆكومەت گەزىتى: «پولشە گىنىرالناي ئىشتابىندا ئىشلەگەن بىر ئەفيسەر ليتوا ياغىنا قاسىپ سىقتى، ئانىڭ ھۆذنىنە كۈرە پولشە ھۆكومەتى ليتوالا بولا سىغارىپ ئانان پولشەگە قاسقان ليتوا ئىمىگرانتى پليەچكايتيس ليتوا باشىنا ھىذرىپ، ئوتروغا بارذام بىرە.

ئانىڭ ليتوالا ھالقىنى ھەذرگى ھۆكومەتكە ئاياقلانىرغا ساقىرىب سىغارغان ھيتابنامەلارن پولشە دەۋلەت باذماھانامەندا باذىلىب ليتواغا يىبەرىلە. ...

فرانسىيا-ئانگلىيا ئاراھىنداغى يەشرن كىلىشو تۇراھىندا سيت ئىل ماتبوعاتى.

«ۋئانگلىيا سەيەسەتى بىيك نىق يىمرلدى»

توكيو. ياپون گەزىتتەرى ئامرىكا ھۆكومەتى فرانسيا-ئانگلىيا كىلىشوون ھلاۋ ئىتىب، ھەذر ئۈذنىڭ «ۋلوتن بىيك نىق ئۇتتىرە. شولاي ئانگلىيانىڭ سەيەسەتى بىيك نىق يىمرلدى» تىيب ياذالار.

فرانسيا ھەم ئانگلىيا تانا.

پارىژ. ھاۋاس ئاگىنتسىۋاھى «كراسنايا زۋيزدا» گەزىتىندە فرانسيا - ئانگلىيا يەشرن كىلىشوى تۇراھىندا ياذلغان ھەبەرذى بۇتۇنلەي ئۇيدۇرمە تىيب ئىعلان ئىتە.

لوندون. گەزىتتەر «كراسنايا زۋيزدا»نىڭ ھەبەرذەرن «ھيالى ئەكيەت» تىيب ياذالار، لەكىن شونىڭ مەنەن بىرگە ئانگلىيا ھۆكومەتن كىلىشوذى يەشرن تۇتوذا عەيپلەيذەر.

ساتسيال ديماكراتتار گەزىتتە يالغانغا سىغارا.

بىرلىن. «فورۋىرتس» گەزىتى «كراسنايا زۋيزدا»نىڭ ھەبەرى ئامرىكا، ئىتاليا، گىرمانيا ھەم س.س.س.ر يەمەعەت فيكرىن ...

ئانگلىيا-فرانسيا يۇذرعو كىمگە قارشى يۇنەلتىلە؟

ئانگلىيا سسسرغا قارشى ياوروپا رياكسياھن ئۇيوشترو ئۇتتوندە ئىش كۈرە.

گەزىتتەذ ئۇذعان نومىرذا، ئانگلىيا-فرانسيا ئاراھىنداعى يەشرن كىلىشو ھەم ئۇنىڭ نىگەذ ماددەلەرن، ئىوروۋى تۇراھنداعى تيلىگراف ھەبەرن باذىقانلىق. بىلارعا قاراعاندا، ئانىڭ بۇتە مەنەذە ئىلك س.س.س.رعا قارشى يۇنەلتىلگەن ، بولوۋى كۇرتىلب تورا. ئانگلىيا ھۆكومەتى، ئۈذنىڭ ئىيكىنسى ...

گەزىتى، شۋيتسىيە ھۆكومەتنىڭ ھوعشتان ھوگمى تىشقى سەيەسەتى تۇراھىندا ئابزور ياذىپ، ئاندا كوپتەن توگل بالتىق بويى دەۋلەتتەرى ۋەكىلدەرىنىڭ شۋيتسيەگە بارىپ قابىنوذارىنا قورى بىر بۇرۇپ قاينوعا قاراعان كۇذ مەنەن قاراعا باراماعانلىقى ياذا، ...

ئەئانان كەم تونناليى ھەم ھو ئاننى كەمەلەرن سىكلەوگە ئۇيزا بولماي. بىلاي بولعانىدا ئانگلىيالا، فرانسىيالا قوراليالانودان زارار كۈرمەيەسەر. سۇنكى ئالارذىڭ ئالوتتارنىدا بىذاي ھوعش كەمەلەرى كوپ تۇگل، قوشما ئىشنانارذىڭ ئالوتندا كوپ... 10 ملك تونناليى ھەم ئارتىق ھوعش كەمەلەرى ...

سەۋىتتەر سايۇزى ياڭىلىقتارى.

ئىي. رىكەف دنىپرستروىدا.

زاپاروژيە-ئىي. رىكەف مەنەن چوبار، كاسسيور ھەم زاتونسكى دنىپر ستروىعا كىلىب مەذا بووا ھەم ئىليكتريك ئىستانساھى ھالو تۇراھىندا بارىش ئىينىۋىرذىڭ داكلادىن تىڭلانىلار. ئىي. رىكەف ئىيگەرەكتە سىيت مەملەكەت ماشىنالارىنىڭ ئىشلەۋەرن يىتكەلب قاراذى.

مەسكەۋدە ياڭى ئەلفبا كەنفىرينسيەھى ئاسىلدى.

مەسكەۋ، 26 نسى سينتەبىردە باكيى تۇرك ئەليفباھىنىڭ بۇتە ئۇرەسەي كەنفىرينسيەھى ئاسىلدى. ئۇرال ھەم ۋولگا بويذارىنان 50 ۋەكىل كىلگەن. كەنفىرينسيەنى ۋ.ك.پ (ب) ئۈذەك كەمىتەتى ئىيشمەنەن ئىي. ديمانشتەين ...

ئىسپانيالا ياڭى ذور قازا.

پارىژ. ئىسپانيانىڭ مىلىلىيە قالاھىندا قۇرال زاپاسى شارتلاب 40 كشى ئۇلدى، 200 كشى يارالاندى. ئىشكلات ئىرگەھىندەگى كوارتالداعى بۇتە بۇرتنار حاراب بولعان.

پيكيندە ئاسلق.

پيكين. نانكين ھۆكومەتى ھالقنىڭ ...

...

** نانكين ھۆكومەتى مەنەن ئىتالياتارا-ھىندا سىققان داۋذار سيبەلى ئىيكى ئارالا دوگوۋر ياھاۋ تۇراھىندا مۆبلەشو باشلاتعان.

Bəte dənjaрьralitaraрı beregeged!

BAŞQORTOSTAN

V.K.P.(b) nьn Başqortostan ɵlkə kəmitəte həm başqortostan ydək Başqarma gəzite.

№ 112 Şarşambь 1928 jьl 26 Sintəber № 112

Avьl xattarь.

Mьndaj uqьv ɵjđəre bedgə kərəkməj!

Mьrđalar vulьsь dəvmələndə (Məsəqyt k.) berđən- ber ьştatlь uqьv ɵjə bulьp, ulda eratle xəldə tygel. 1927 nse jьlqa xətlem uqьv ɵjənəŋ binahь juq ine. Vulьstьŋ həm terle pьrafsajuz ojoşmalarьnьŋ tьrьşlьqь menən Arqa avьlьnda bina halьndь. Bьl binala Arqa avьl xalqьnьŋ ber terlelə qatnaşь bulmahala uqa avьl səvite kənsələrejəhen urьnlaştьrđьlar. Beryk binala kьlupta, citalnələ, avьl səvitelə urьnlaştьrьlqan, bьlar berehelə bylmə menən bylenməyəndər- bətəhelə ber bylmələ.

Uqьv ɵjə bulqas seben osqan tavьşta işetelməƀlek tьnьs, tađa, jəqtь, bətə urьnda pьlakattar menən biđəlgən bulьrqe kərək ine, bьlarđьŋ berehelə juq. Unьŋ urnьna iđən qatьp betkən, bətə urьnda saŋ- tuđan.

Ə gəzit- zurnaldar aldьrьv nisek huŋ?

Ɵƀtəldə nej barь berər dana «Başqortostan», «Jaŋьavьl», «Jəşjuqsьl» həm «baş. jəştəre» gəzittərə kyrenə. Uulьs dəvmələndə mərkəz uqьv ɵjə bulqan uqьv ɵjənə gəzittərđeberərgenədanaalьvəlbittə jeteşməj. Zurnaldarđan berəvgenəla kyrenməj.

Şaxmat ujьndarьla juq.

Inep gəzit uqьvsьlarđьŋ iƀabe alьp barьlmaj, tьnьslьq haqlanmaj.

Berər nəmə uqьrqa başlahaŋ, avьl səvite rə'isenə kilevselər tavьşlaьp tьnьshьđlajdar.

Ɵьƀqahь bətə jaqtanda jeteşhedlek, kyŋelhedlek. Uqьv ɵjəndə qьsqarьp hejləj torqan radijo alqьsta bar. Bьl 370 humqa təşərelэp eşlənevgə qaramaƀtan xəđer ьvatьlьp jata.

Vulpalitpьrasvit yđe şunda bulьp bьl jeteşhedlekte bətərəvgə iqtibar itməj. Berđən ber uqьv ɵjən əđəm kəlkəhenə qalđьrьrqa kərəkməƀ ine. Kantpalitpьrasvit kyđ hal əle.

VƏKIL QIRFAN.

Məktəp halabьđ.

Habьr vulьsь (Jьlajьr) Alqađь qьrazdandarь partьşkula uqьvsьhь ip. Mozaffarьftьŋ məđəni erivəlytsejə turahьndaqь daklatьn tьŋlaqandan huŋ avьlda məktəp jorto haldьrьrqa bulьp, yđ ara halьm bujьnsa jьjlqan 75 hum menən jəməqət sabьnьn hatьvđan alьnqan 200 hum aqsanь həm avьlđьŋ janqan məsetenən qalqan kirbes, qalaj kevek nəmələrđe məktəp əsən birergə tip qarar sьqarqajnьlar.

Xəđer jort hatьp alьnьp 6 məjəsə məktəp eşlətelep jata. yktəber başьna elgərəsək. TYLƏKEF.

Əđenə qalqas kɵttərməjek.

Yktəber erivəlytsejəheneŋ 10 jьllьqь ajqanlь Tamьjan-qataj katunьnьŋ kybələk-tiləv vulьsьnda durqьna balnis jorto halьnqajnь. Şul jort yktəber 10 jьllьqьna eşlənep bethələ, təđerə həm mej estəre eşlənep betməganlektən haman fajđalanьlmaj utьra. Əđenə qalqas bьnь eşlətep bətəp balnis asarqa kərək ine.

XƏBƏRSE.

Jaŋь avьlqa taban.

Estərle kantunь, Arьƀlan vulьsь, Qotoş avьlьnda bьjьl bajtaqqьna jaŋь adьmdar jahaldь: pazar maşinahь həm jəməqət toqom ygede hatьp alьndь, avьl kyp baƀьvqa kyste, ike bisə partejaqa ьlьqtьrьldь.

Şulaj itep qaraŋqь avьldarđan hanalqan beđđeŋ Qofoş avьlь xəđer jaŋьlьqqa taban alqa bara.

ABDYLLINA.

Başqortostan jal jorttarьnьŋ berhendə.

ƟƀTƏ: Jal itevselərgə miskə menən hьv kilterələr.

AƀTA: Qьmьđ mastirьskujьnda Vьrac qьmьđđьŋ jaqşьlьqьn qaraj.

Ber julь 5 kyper.

Jьlajьr kantunь, Habьr vulьsь, Işbirđe avьlь qьrazdandarь kyməkləp subbutnik jahap avьl tirəhendəge 5 soqorqa əjbətləp kyper halьp qujđьlar.

TYLƏK.

TƟRLƟHENƏN ƏĐ- MƏĐ.

Mal-tьvar bedđe biđgəktən haqlaj.

Amirika pьrafisьrdarь Bul həm King Misisipi jьlqahь bujьnda biđgək avrьvь nisek taralqanьn tikşerə başlanьlar. Bьnьŋ əsen biđgək serkəjə qanьn tikşerep, unda 35 pьratsint hьjьr qanь, 32 pьratsint at, 16 pьratsint susqa həm barь 4 pьratsint keşe qanь barlьqь belengən.

Serkəjđərđeŋ mal-tьvardь keşegə qaraqanda 15-20 tapqьr artьq jaratьŋqьrajdar ikən. Xajvandar serkəj teşləvgəgenə biđgək menən avrьmajđar. Şuqa kyrə mal- tьvar kyp urьndarđa biđgək tarata torqan serkəjđərđən keşegə artьq qurqьnьs juq ikən.

* Yljənefeskej ukьrugьndaqь Karlinskej avьlьnda ber kerəƀtejənđeŋ hьjьrь ber julь es bьđav bьđavlaqan. Ɵsəvhelə terelər.

Hьbьđqьlь kygərsendər.

Puşta kygərsendəreneŋ iŋ javьz doşmandarь jьrtqьs qoştar. Şunьŋ arqahьnda kygərsen puştalarь xəbərləşev əsen ьşanьshьđьraq bulьp qalalar.

Kyptən tygel Quşma Amirika ьştattarьnьŋ xərbi kygərsen puştahь inьstьruktьrdarь jьrtqьs qoştarđьŋ hɵzymenən kygərsendərđe haqlarlьq ber jul tapqandar. Ular kygərsenđeŋ ajaqьna bambuq aqasьnan jahalqan hьbьđqь bəjləjdər. Bьl hьbьđqь kygərsen osqanda bik nьq hьđqьra. Jьrtqьs qoştar hьbьđqь tavьşьnan qurqьp, kygərsengə jaqьnda kilməjdər.

مەسئول ریداکتور: ت. کەلیموللین.
Ответ. редактор: Т. КАЛИМУЛЛИН.

BƟGƟN ƟFƟ KINALRENDA

Qьđьl "Jondođ" KINAHЬNDA SЬJAHЬSTAR 6s. 30m 8s. 9s. 30m. kassa səqət 5 tən asьq	25,26 həm 27 Sintəberđərđə jaŋь xuduzьstьvalь kartina **Eđeləgən prins** («Знойный принц»)
1-DƏVLəT KINAHЬ „URAL" SЬJANЬSTAR 6s.30m. 8s. 10m. 9s. 15m. kassa səqət 5 nan asьq.	25 nse sintəberđən Ataqlь nimes bajavige. Məskvdə 9 tьjatьrda ber julь 5 ađna barqan **Beđ endəşməj qala almabьđmь?** („Смеем ли мы малчат")
3-DƏVLəT KINAHЬ „IđEL" SЬJANЬSTAR 6s. 30m. 8s. 9s. 30m. kassa 5 səqəttən asьq.	25,26,27 nse sintəberđərđə Zagьranitsa kartinahь **Qatьndar ujanьvь** („Пробуждение женщины")

Уфа, типо-лит. «Окт. Натиск» БЦСНХ. БАШГЛАВЛИТ № 613.

Qala jaŋььqtarь.

ئیتر کلنکە قارشی. دەولەت میحانیکا زاۋوتی ئشسلەرنڭ ھۆراوی بوینسا سیرایکوب 3 نسی نومیرلی ماگازیندا ئاراقی ھاتودی ئبا. ئشسلەردڭ تەلەگی منەن 5 نسی ھەم 4 نسی ماگازیندارداغی ئاراقی ھاتوقوا تلاساق.

ئۆلکە کرەئتیەن یۆرتی. برنسی ئوکتەبردە ئوفولە ئۆلکە کرەئتیەن یۆرتی ئاسلا. منذا ئاثبام، حوزالق ھەم یوریسلك سەوینەری ئاول حوزالق موزیلە ئوردلاشاساق.

لابانوف سوت قارشندا. 25 نسی سینتەبرذە باش مەحکەمەلە لابانوفنڭ ینایەت ئشتەری قارالا باشلانی. ئول 380،000 ھوم قادنا ئاقسانی توذدلوردا ھەم بالمان دۆکمینتەر ئشلەودە عەیبلەنە.

قمذ کەسبن کاپیراتیفلاشترو. ھاولی ماقلاو کامسارلنی ئرگەمندە ئورلی مۆئەسسەسەلەردڭ قانتش منەن قمذ منەن کەسب ئیتوسی باشقۇرتتاردی کاپیراتیفلاشترو کەکەشمەھی بولدی.

ئۆتۆشلی ئویندارعا سیك قویلدی. ئۆتۆشو کۆندەردە بالالار کەمیسیەمننڭ لوناچارسکی باتعنداغی لانو ئویناو ئۆ ورلنی بابلدی. ئیلیکترو دیسك ھەم ئۆنگی کاربنو کوپتەن تذلعاینی.

میدسانترود ئسیزی ئاسلدی. 26 نسی سینتەبردە میدسانترودنڭ ئۆلکە ئسیزی ئاسلدی. کۆن تەرتیبندە سابوزدڭ ھەم ھاولی ماقلاو کامسارلنمنڭ داکلاتتاری بار.

کاپیراتیفلاعاحی حالققایاقنایتلا. سیرایکوب داستایوۆسکی ئورامدا ئاعنلا لافکا ئاسا. بنعا تیکلم ئبل ئورامداغی حالق بازارعا یراق بولعانلقتان کەرەك نەمەلەرن شول تیرەلەگی حۆسوسی ماتوسلاردان ئالالار ئینی.

کۆارتیردارعا یاکی حاق بیلدەلەو ئشی. باشپراسەوبینتە تیق کۆندە کۆارتیردارعا یاکی حاق بیلدەلەو ئۆسۆن مەحسوس کەکەشمەد بولا. کەکەشمەگە سایوزدار، قالا حوزالق ئورگندارنی لاساقرتلا.

ئیشر کلدکە قارشی. باشساۋنارکومدڭ قاراری منەن ئسترللەگی ھنرا زاۋوتنی ئوذلنڭ ئوذەك ئسکلاتن بابا.

مەرکەز ساگعی ئستانساھی. ئبل فیزکولتورا یۆرتی ئرگەمندە مەرکەز ساگعی ئستانساھی ئاسلا. منەن ساگعلار فیزکولتورا توگەرەکندە ھەم سابوز بیلیتی منەن سایوز ئاعزالارنا ئوش بیرلب تورۆلا.

ئۆفولە ئالداغی بیش یلدا تۆذو ئشتەری.

ئۆفۆ قالا سەویتی (5 یللق پلانی بوینسا) مال ئویو ئورتی ئشلەیەسەك. منڭ ئۆسۆن 400 مڭ ھوم ئاقسا کەرەك بولا. ئبل پلان بوینسا 2 یلدا ئشلەنب بۆتەرگە تیش.

کیرپس زاۆدتی ھالنذا. ئۆذو قالامنذا کیرپس یاندرا ئورعان گونمان مێسی مالاناساق. ئبل میحانیزاتسیالاشترلعان مێس ئبولاب، منذی ئشلەتو ئۆسۆن 220 مڭ ھوم ئاقسا بیەرلەسەك.

ئۆفۆ قالا سەویتی ئارافنان کنەز یالانذاغی کیرپس زاوتی تۆذەتولە. منڭ ئۆسۆن 30 مڭ ھوم ئاقسا بیلدەلەندی.

سیلیکاتنی - کیرپس زاوتن تۆذەتترۆگە ئویلانا. منڭ ئۆسۆن 15 مڭ ھوم ئاقسا کەرەك بولاساق.

ئۆفۆ قالا سەویتنڭ بیش یللق پلانی بوینسا، ئالیباستر زاوتننڭ ئبولنی تۆذەتترو، ئزیبز یاندرو مێسی ھالدرو، ئاش ئشلەو ئشتەرن میحانیکلاشترو کوۆك مۆھیم ئشتەر باشقارلارعا تیش. بلار ئۆسۆن 35 مڭ ھوم ئاقسا ئۆتۆلاساق.

بر تۆرلۆ ھۆیلەیذەر، ئیکنسن تۆرلۆ بولرعا مەۋبور ئیتەلەر.

ئۆفۆنڭ تیری ھەم ۋینیرا ئاوروداری ئامبولاتوریاەمننڭ ئسی ئاذا بولولا. ئاندا ئبل ئاورودارڭ ئارالوذارلنا یاردام ئینەرلك کورنشتەردە بار.

1. تیری ھەم ۋینیرا ئاوروۋی منەن باروسلار بر یێردە یاذلا. منذا بالا- ساعالاردا کوپ. بلار برەلە ماقلانماینسا برگە بوتالب یۆربنەر.

2. ئاورودارڭ کۆنب ئولتارا تورعان بولمامنذەلە ئبل ئاورودار برگە قاینشالار. برگە تەمەکی ئارتنشب، بر- برەلمەن تەمەکی قابنلشب یۆربنەر. دوقتردار: بر بولمەلە ۋینیرا ئاوروداری برگەلەشب تەمەکی ئارتقان واقتتاردا یۆعا ئیب لیکسیە ھۆیلەب تورالار. ئیکنسی بولمەلە برگە بونایدار.

3. میس بر بولمەلەرذنە ئۆکۆرذڭ ھاوتتاری یوق. ئاورودار قایدا ئورن کیلەی شوندا ئۆکۆرە یرەلەر.

ھاولق ھاولق یۆرتاری ئوذذەرنڭ ھۆیلەگەن موذذەرنە قارشی کورتشتەرتوذرمالار بیك ئەبعەت ئبوار ئینی. تاھیر شاگییف.

SUT HƏM TORMOŞ

ھوعنشو حولیعانلق ئۆسۆن بر ئیل.

موسالەیف نیکیتا 26 یەشلك، ئۆلۆ ئیر. ئول بورۆ کانتونی وەسلی ئاولندا ئسکەن کیلتش ھاوعا قوپتاررعا ئویلاعان. ئاموشنی ئیکەن تەمەکی ئارتاوسن کشی بانذنا کیلب تەمەکی ھۆراعان. ئاموشنی تەمەکی بیرمەگەنگە ئاموشنقا ھوعا باشلاعان. ئاموشنڭ ئاونشنا ئاتڭ ئاتاعی گربنادیرف کیلب سنعا. موسالەیف ئاتڭ ھول کوذذنە تایاق منەن ھوعا. شونلقتان حەذر گربنادیرف بۆتۆنلەی ھوقر بولب قالعان.

ئبل ئش باشکلاق سوتنڭ سوت ھەم بینایەت ئشتەری سیسیەمنە قارالدی. موسالەیف ي. ق. 142 نسی ماتدەمی منەن عەیبلەنب بر یلعا ئیرکنەن مەحروم ئیتلدی.

حەبیب یامال بالاھذ ھوعا ھالعان.

بۆرۆ کانتونی ئۆلۆ ئەتنەش ئاولی حەبیب سەیفوللینا 28 نسی ئیلدڭ 6 نسی عینوارندا ئۆرعاقلی کۆبکە ئیکیئنب ئیکەن کشنڭ مونساەمنا بارب بالا ئابا. کیلەسەکتە بالا بانذا ئۆتورعا تلەمەو ئۆسۆن یاکیمنا ئتورمۆش ھولاعان بالانی بۆریزەمن بلعامنا مالا.

ئبل ئش تورامنذا یئیلەن ماتیریالدار بالانڭ بیك واقتلی ھەم تری توعانن ئەیتەلەر. ئول بلعا تیکلمدە ئیکی بالا تاپقان. ئبل برنسی بالامنا تۆگل.

لەکین سەیفوللینا ئۆذنی بالانڭ واقتھذ ھەم ئولی ئتووی توراھذا ھۆیلەی.

لەکین ئاتڭ ئبل ھوذذەری سوتقا تیکلم بولعان تیکشرودەر ھەم سوتنڭ تیکشرودەری بوینسا دۆرۆت بولماعانلغی بلندی.

شوناقتان سەیفوللینا ي. ق. 136 نسی ماتدەلەری منەن عەیبلەنب قانی ئایرو منەن 6 ئایعا ئیرکنەن مەحروم ئیتلارگە حۆکۆم ئیتلدی.

حەبەرسنلەر!

ئوذنگذە بولعان ئستینە گەزیتەرن تیکشرنب، شولاردڭ ئش ھۆذۆمتەلەرن ھەم ئستینە گەزیتەرنڭ ھوگعی نومیرذارن تیمنلك منەن ئیدارا عا یبەرنگذ!

رەسمی بولۆك

بۆتە نارکامات ھەم ئۆذەك مۆئەسسەسەلەرگە.

باشقۇرتستان حالق کامسارلەمنا ئورنداردان کیلگەن مەعلومەتتەرگە قاراعاندا نارکامات ھەم مۆئەسسەسەلەر باشسیك ھەم باشساۋنارکومدڭ قارارذارنا قاراماستان، ئۆتۆشو کۆنکە تیکلم ئورندارعا ھەر تۆرلی قوللانما ماتیریالدارذی فەقەت ئورت تلنەگنە یبەرودەری بلنندی. حۆکومەت ئورگاندارنڭ قارارذارن یەرئنە یتکرلەودی کیتەنکنترلەمەئلك بر ئش ماناب، باشقۇرتستان حالق کامساردار سەویتی، بۆتە نارکامات ھەم ئۆذەك مۆئەسسەسەلەرگە کیلەسەکتە بۆتە قوللانما ماتیریالدارذی، قارار ھەم سیرکولەردەرذی ئورندارعا ئیکی حۆکومەت تلنندەلە (باشقۇرتسا ئورتسا) یبەروگە قرقا تەقدیم ئیتە.

باشساونارکومدڭ واقتلی رەئیسی: عیسمەتی.
سیکریتار: ئوتەشف.

تۆذەتو.

- 111-نسی نومیرذاعی «بنیامی پارتیا سەبەسی ئوقتوذاری توراھندا» تیگەن مەقالەننڭ 5 نسی باعانامنڭ 14 نسی یولندا «ئۆذنڭ نارقاولنمی ئارقامنذا کورتس- ئسپنزداردی» تیپ بوتالب کیتکەن. شونی «کورتس- ئسیاذداردی، ئوذنڭ نارقاولنمی ئارقامنذا» تیپ تۆذەتب ئوقورعا کەرەك.

باشساۋنارکوم رادیو تاراتقس ئستانساھنڭ پراگرامماھن.

مەسکەو واقتی منەن

26 نسی سینتەبردە.

30·5 - 50·5 کامینتیرننڭ 6 نسی کونگریسی قارارداری توراھندا ئورت تلندە مارچینکو داکلادی.

55·5 - 15·6. «رادیو تکلاوسىعا یاردام» لیکسیە تاتار تلندە.

20·6 - 10·7. باشقۇرت تلندە رادیو گەزیت. (موزیکالی نومیردار منەن.)

30·7 - 9. کانسیرت.

27 نسی سینتەبردە رادیو بولماي.

28 نسی سینتەبر یۇما کۆن.

30·5 - 50·5. «تیلفی ماقلاو» داکلادی بوینسا بیرلگەن سۇئالدارعا رادیو تکلاوسلارعا تاتار تلندە تیلیاسفنڭ یاواپتاری.

55·5 - 15·6. «بیرەدە تورمۇش باشلانو ھەم کشلەردڭ کیاپ سەوداری» توراھندا کوچوکوف داکلادی (باشقۇرت تلندە.)

20·6 - 50·7. باشقۇرت، تاتار کانسیرتی.

8. مەسکەودەن ترانسلاتسیە. (ایوجی رادیو زورنال)

29 نسی سینتەبر شەمبی کۆن

30·5 - 50·5. ئورت تلندە پرافسایوز داکلادی.

55·5 - 6-45. تاتار تلندە رادیوگەزیتە (موزیکالی نومیردار منەن)

50·6 - 10 7. لیکسیە.

20·7 پرافسایوز کانسیرتی.

30 نسی سینتەبر یەکشەمبی کۆن.

30·5 - 50·5. بر ئاذنا ئسندەگی سەبەسی حەلدەر توراھندا سیراجندینی داکلادی.

55·5. 7. کرەئتیبەندەر کانسیرتی.

7 - 20·7. باشقۇرتستاندا حیمیە پرامیشلۇننستی توراھندا پیرسپیکتیونی ئابزور. کیشبینسکی داکلادی.

30·8. مەسکەودەن ترانسلاتسیە.

سەویتەر سایوزن دەومەلنذە تاتارذار ئۆ-ۆن بنرذەن بنر یاگن تیحنیکە، یاگن ئەلفبا منەن حەذرگە ئاذناعا بنر سنعاتۆرعان

«یاگالیف گەزیتن»
„JAŊALIF GƏZITE"

نە ھەربنو پوشتا - تیلیگراف ئاگینتسۆا، بولنکەرننە، گەزیت- زورنال ئیکسپیدیتسیەلەرننە ھەم ئابنرنم ئاگینتلۆلاردا پادپیسکەلەر قابول ئیتلە.

حاقی.

12 ئایعا	1 ھوم	50 تین.
6 — « —	—	80 —»—
3 — « —	—	45 —»—
ئابنرنم نومیری	—	5 —»—

تورانان تورا ئۆشۆ ئەدریس منەن ھۆراتنعلا:
Г. Казань. Яналиф. Почт. ящ. 54.

ئوکتەبر ھەم ئالداعی ئایذار ئۆسۆن

«باشقۇرتۇستان» ھەم

«ھابان»عا

یاذلنب قالرعا ترنشنعنذ!
پادپیسکا تیك ئای ئاذاعنا تیکلم گنە قابول ئیتلوون ئونوتماعن!
یوقیا ئوکتەبر ئاینا گەزیتھن قالرھنعن.

یوعالتقان.

حۆسەین عافارف. 372 نسی نومیرلی لیجنی کنیزکامن، یاکی ئوذەن سافحوزلتان بیرلگەن راشوتناي کنەگەمن ھەم شوندا حلنەن ئیتووی توراھندا بیرلگەن تانقلق قاعنذن.

قازانداعی برنسی موزیکا شیرکەتی ئی. بالاۋینیف، ئا. شیشکین کامپانیاھی.
г. Казань, Б.-Проломная № 9.

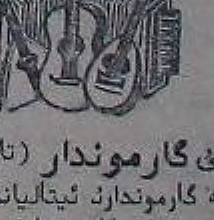

تنلەگەن هایلاپ ھەم ئالرعا مۆمکین، ئاپروسا

یاقشی ذاتلی گارموندار (تاتار، ئورت، ئازنیە گارموندار ئیتالیانکالار ھەم ئیك رەتلی گارموندار).
گیتارە، ماندالینا، بالالایکالار، تولی ئورت ئارکیسترن، پیانیر باراباندارن ھەم تۆربالار ھاتا.

حاقتارن ئۆسۆن، 10 تینلك مارکا یبەرنب، پرسکورانت ئالدنرعن.

6-10

2- ئيندوستريەلەشتۈرو زايئمئنئڭ تارالوۋئ

زايم تاراتودا ئۈگىشتار بار، لەكين كەمسئلكتەرذە يوق توگل، كەمسئلكتەرذئ بۈتۈرو سارالارئ كورو كەرەك.

زايئم تاراتو ئشئ ئاتقارئلئپ بۈتمەگەن ئەلئ، تاعئلا بر ئئنتئلش ياهارعا كەرەك.

كانتونداردان ئالئنعان ،تولئ توگل حەبەرلەرگە هەم پرافسايوزداردئڭ ئينفارماتسياهئنئا قاراعاندا 22 نسئ سينتەبرگە تيكلم ئۆفۆ قالاهئنئا زايئمعا يازئلو 953 مئڭ هوما (زادانيانئڭ %87 ئئ) كانتونداردا 1 ميليون 396 مئڭ هوما (%63٫5) يتكەن، شولايئپ بارئ يازئلو 2 ميليون 349 مئڭ هوم (زادانيانئڭ %78 ئئ). ،بئل سومعا بيڭ بەلەكەي توگل. ئالئئذا زايئم تاراتودا بايئاق كەمئسلكتەر كورئلە: بلارذئ تيئلەرەك تۈذەتورگە كەرەك.

مەئەلەن موگمئ كۈنلەرذە ئۆفۆلە زايئم تاراتو بيڭ تئق كەمپ كيتتئ، موگمئ بر ئاذئلا زايئمعا يازئلو بارئ 75 مئڭ هوملقئنا. هاولئ هاقلاو، باتما حانا هەم ماتيوعات ئشسئلەرئ، ئاول حوزالئعئ ئشسئلەرئ [illegible]

[illegible] مەتكەر هەم ئشئ بر ئايلئق ئالوئياهئنئا بائۈن» بولوالا تيمر بول ديپوهئنئا 1310 ئشئ (ئايلئق حئزمەت حاقئارئ 95330 هوم) برگەنا بلاردان 899 ئئ (68,700 هوملقا) يازئلعاندار. ئە بول بويئنداعئ ئشئ حئزمەتكەرلەرذئڭ 1381 ئئ (ئايلئق حئزمەت حاقئارئ 69 مئڭ هوم) يازئلعاندار ئەلئ.

،يەنئڭ سەبەبئ زايئمئڭ ئەهەميەتئن تۈشئندئروسئ دۈيئم يئلئشتار ياعئلماو، حئزمەت حاقئارئ توبەنئرەك بولعان (مەئەلەن 5 شەر هوملقئنا ئالئيگاتسياعا يازئلارذاي) ئشسئلەرذئ كامپانياعا ئئلئقتروماو، حالبوكي بئنداي ئەذ سومعاعا يازئلوسئلاردئڭ زايئم تاراتودا ئەهەميەتئ بيڭ ،ذور.

ئيكئنسئ بر كەمسئلئك ميسكومداردئڭ زايئمعا يازئلوسئلاردئڭ ئشتەرن هامانئا ئئنفورميت ئيتمەي تورودارئ بولعئلاو. بلاردئ ئئنفورميت ئيتەرگە ئاشئقمئعا، يازئڭ مئئن هاقئق كاسسالارئلا ،بئل ئشتە ئالارعا يارذاملاشپ كاسساعا بركئتلكئن بۈتە كالليكتيفتارعا وەكيللەر بيرەب ئالاردئڭ ئشتەرن رەسميلەشترگە كەرەك ئيئئ.

ئۈيئشماعان حالئ ئاراهئنئا زايئم تارا- [illegible]

[illegible] حەذر بوەوۇرئيەت دەومەلئندە زادانيانئڭ %4 لئسئن ئاردامئ توترلعان ئيئئئ. پارتيا سەويت هەم پرافسايوز ئۈيئشمالارئ برلەشپ، يوعارئلا كورسەتلگەن يئتشەلكتەرذئ بۈتورب، تاعئلا بر ئئنتئلب قارارعا هەم زادانيانئ %100 تولتورعا تئيئشئەر.

ن. ۋاكولوبيك.

* * *

،كون ئشسئلەرئ سايوزئ 9 مئڭ 270 هوملئ ئالئپ، زادانيانئڭ %62 نەئئنا توترعان ئەلئ.

* * *

كاموونالنيكتار سايوزئ 22 مئڭ 600 هوملئق زايئم تاراتقان. ،بئل ئەلئ زادانيانئڭ %61 نئ هئنئا.

* * *

سەويت حئزمەتكەرذەرئ سايوزئئنا 166 مئڭ 340 هوملئق تارالعان. بئلار، زادانيانئڭ %52 نەئئنا نوتەگەندەر ئەلئ.

* * *

ميتالئستار سايوزئ 14 نسئ سينتەبرگە تيكلم 13 مئڭ 145 هوملئ تاراتقان. كانترولئاي سيفردئڭ %62٫58 ئئ عئنا بولا.

* * *

[illegible] عانلار ئەلئ.

* * *

يئرلئ ترانسپرت ئشسئلەرئ سايوزئ 14 نسئ سينتەبرگە تيكلم 20 مئڭ 500 هوملئ تاراتئپ، زادانيانئڭ %29٫22 نەئئنا توترعان.

* * *

ئۈذوسئلەر سايوزئ 17 مئڭ 200 هوملئ تاراتقان، ،بئل زادانيانئڭ %21٫5 ئئ عئنا بولا.

* * *

ئاربيت ئشسئلەرئ سايوزئئنا 14 مئڭ 945 هوملئ تارالعان. زادانيانئڭ %37٫8 ئئ بولا.

* * *

سانيعنەفيسە ئشسئلەرئ سايوزئ 4 مئڭ 410 هوملئ تاراتقان.

* * *

قئئئل ئرەييستئر ئاراهئنئا 1 مئڭ 665 هوملئ زايم تارالعان.

پرافسايوزداردا زايئم كويمئ تارالعان؟

تيمر يول ئشسئلەر سايوزئ 17 نسئ سينتەبرگە تيكلم 432 مئڭ 200 هوملئ زايم ئالئپ، بيرلگەن زادانيانئ %150٫7 ئيتپ ئۈتەگەن.

* * *

،هو ئشسئلەرئ سايوزئ 14 نسئ سينتەبەرگە تيكلم، ئۈذذەرلئنە بيرلگەن زادانيانئ %111٫72 ئيتپ تولترذئ.

* * *

پيەەتيكتەر سايوزئ بيرلگەن زادانيانئ %110٫6 ئيتپ ،تولترذئ.

* * *

بيەسانترود سايوزئ بيرلگەن زادانيانئ %100 تئ مئنەن ئۈتەگەن.

* * *

يئر هەم ئورمان ئشسئلەرئ سايوزئ زادانيانئڭ %99 ئن ،تولترذئ.

* * *

ئاعاس ئشسئلەرئ سايوزئ 43 مئڭ 550 هوملئ تاراتئپ، زادانيانئڭ %87 ئن ئۈتەگەن.

* * *

ئسوەز ئشسئلەرئ سايوزئ زادانيانئڭ %82٫9 نەئئنا ئۈتەگەن ئەلئ.

* * *

مەعارئف ئشسئلەرئ سايوزئ 61 مئڭ 445 هوملئ زايوم تاراتقان. ،بئل كانترولئئ سيفردئڭ %81 ئئ بولا.

كالليكتيف حوزالقتاردا ئوگئش هەم يئتشەزلكتەر

يئتشەزلكتەر هەم كالحوزداردئڭ ئشتەرئن يئمئروسئ بەندەلەر مئنەن قرقو كۈرەش ئالئپ بارئرعا كەرەك.

ئەرتيلگە تيپ ئالالا ئۈذئ فايذالانا.

تاميان-قاتاي كانتونئ نا-تانعاور ۋولئسئاعئ پيئراو ييالا زاووتئناعئ «ترود» مالئلئ ئەرتيلئنئڭ رەئيسئ ئەئئرەي سيزوف-كوسئ ئاول حوزالئعئ بورس شئركەتئنئە ئەرتيلگە تيپ بيرلگەن نەمەلەرذەن تئيئشلئ تورئنئا بيرمەي ئۈذئ فايذالانا. مەئەلەن كويئئئ توگل ئەرتيلگە 4 ئستان ئاربائالارعا بيرگەن كريدتنە ئۈذئ مئئن ياقن توعانئنئاعئئا ئاربا ئالئپ ئالعان‌دا ئۈذ كەرەكيارا‌عئئا تۈتقان. ئەرتيل ئاعزالارئ ئۈذ ئۈلۈشئەرن داولاعالاردا ئالارذئ ئالداپ بيرمەي يۈرئ.

،بئل كشئ مئنان برئبسە ،بئل ئئلئڭ كانتون تيرەمئنە ئاگينت ،بولپ يۈرۈپ 748 ،هوم راستراتا ياعاعانئ، ئانان ئەلئگە ئاذارعالئ يوق. برئبسە ،بئل ئەولە بر ئاول سەويەتئنئەلە ئشلەب راستراتا ياعاعانئ، ئەوزەن ،بورس شئركەتئئن 90 هوم ،بورس ئالئپ، ئانئ‌لا هامان تولەمەي يۈرۈتە. شونئڭ مئنەن برگە پارتيالالا ئۇرا. ۋالكوم ،مئئئ كورسئنئ، كوررگە تلەمەيمئ؟

«قئراقا»

كالحوزدا مئداي عەذەت بولماقئا تئيشلئ.

ئاسولئ ۋولئسئ ئوراز ئاولئئا «قئئل ماياق» ئيئئەگئ برلەشپ يئر ئشلەو شيركەتئ ئاسلعايئئ. بئعا ۋولئس مالييە ئۈتئەلئ مۈديرئ ئئ ئيسلام ئابدوللين‌دە كرب، ،ئول ئۈذئ سەويت حئزمەتكەرئ ،بولپ، قاتئئئ ئۈتئئوسئ بەعئئ ئيكەوئ‌لە ئاول حوزالئعئ ئشئ ئاتقارمايدار، هەم بئعا عەذەتلەنەگەنلەرذە. بەلكئ ئۈذذەرئ ئورنئئا باترئڭ-باتراچكا يالئپ، ئالارذئڭ كوسو مئئن فايذالانالار. ،بئل شئركەتكە بۈتۈنلەي ئاولئئا ئۆماي تۈرلئن زاوئئئا ئشلوسئ كشئلەرذئ‌لە ئالعان [illegible] بلار ئورئئا ،بئل شئركەتكە ئاعزا ئيتپ ئالارعا يالئب ئشلەگەن باترئڭ هەم باتراچكالاردئڭ ئۈذذەرن ئاعزا ئيتپ كرتهەلەر تولئراق هەم فايذالئراق بولماسئئ؟ ۋولكوم ،بئل ئورئئا قالاي ئۈيلاي ئيكەن.

« قەلەم »

«بئذ كالحوز ئسلينئ بولعاس تلەهەك نيسك ئسەربئذ، ئشكە بولماهئ».

قۇنشاق ۋولئسئ كسكەي تەگش‌ئاولئئا ئيكئئ كالحوز ئۈذئلگەيئئ، برەۋنئڭ رەئيسئ عۇمەردانئ راستراتا ياعاپ ئورنئنان ئالئئاس ،بئل كالحوزدار «ياقئئلئق» كالحوزئ ئيسمئ مئنەن برلەشترلدئ، لەكين هامانئا ئشئ ئالعا بارماي. رەئيسئ عوبەيدوللين (كامسامول يەچەيكەهئ سيكريتارئ) ئۈذئئە شلئەبيرلئوگە قارامای ئەرتيل ئاعزالارئ مئنەن كومەكلەشپ ئسە. «كالحوزعا يارذام ئسەرگە تيپ بيرلەمەيلئر بيت» تئيوسئلەرگە: «بئذ كالحوز ئسلينئ بولعاس تلەمە نيشلەرئئ. ئشئئ بولماهئ!» تيپ كئە بيرە. حەذر حالق بلاي كالحوز ،بولپ ئسب موعئشپ بۈرۈگەنسە «هەر كم ئۈذ ئشئن‌ئۈذئ قايعرتو ياقشئراق» تيپ مۈبلەئە باشلانئئ، كالحوزدئڭ ئافاريتيئئ بوعالا.

«كورگس»

كالحوزدان تەولە كۈلگەيئئلەر، حەذر يالئئپ يۈريذەر.

يلايئر كانتونئ ساليح ۋولئسئ بايئەولئت ئاولئئا ،بئئل ئاپربل ئاذاعئئا كالحوز ئۈذئلب ئشكە باشلاعايئئ. بئعا 11 يارلئ حوزالئق ئيئپ، ئاعزالاردئڭ ئيكەوئ پارتيا ئاعزالارئ. حەذر بلاردئڭ موئئس، ،ئورعس، ييلكەرگس، سەسو مادينەلارئ هەم 3 ماياندارئ بار. بلار ئۈذ ئشئەرن ئاتقارعاس ياردئلارعالا ئشلەب بيرذئلەر. ئەولە بلاردان كۈلۈپ يۈرگەن كولاكتار حەذر بلاردئ «حاق مئنەن يئذگەلە ئشلەب بيرتكئ ئەلئ» تيپ يالئئپ يۈريئەر.

ح سەليمئ.

ياقشئ يئتەكسئ بولماعاس ئش يئمئرئلە.

يلايئر كانتونئ مابر ئاولئئان بر ئەذ حالق 1926 نسئ يئلئا ئوراذعول ئيئلئ‌پاكئ ئاول‌ئۈذئلب ئابرئلب سئقايئئلار. لەكين بلاردئڭ ئشئ بارب سئقمانئ، ،بئل كوسب سئقئان حالق حەذركيئ ئيشكئ ئاولعا قايتپ ياتالار. مئداي ئشتەر باشقا ئاولئاردالا ئۈسوراي.

ئوراذعولئئڭ بلاي ئالعا بارماي ئارقالوۋئئا بر سەبەب ،بئل ئشئئڭ باشئئا يۈرۈگەن حەكيمەن ئوراذعولئئڭ حالق تلەگئ مئەن [illegible]

حالق تراكتر كورب كالحوز تۈذۈرگە بولعايئئ، تراكتاريس تئئ كورگەس كوڭلئ قايتتئ

توتوران ۋولئسئ بولاي ئەرتيلئ تراكتر مئنەن ئۈذ ئشتەرن ئاتقارب ،بۈرگەس ئيئكئ عومەر ئاولئ حالقئئئڭ هوراوئ بويئسا ئالارعالا حاق مئنەن برهۈررگە كيلە. بئئا حالق تراكترذئ بۈتئلەپ كورگەنئ يوق ئيئئ. تراكترذئ شوففير ،بولپ ئەرتيلدئڭ ئاكتيۋيست ئاعزامئ كاموونيست عەليم ئاعاي ئالپ كيلدئ. حالق بربسكاعا بۈتە كەرەك - ياراتتئ ،تولئرب هۈرەب ئالب كيلگەن تراكترذئ كورگەس يئلشب ئەرتيل ئۈذۈب، برلەشپ‌ئشلەب، تراكتر ئالرعا قارار بيرذئلەر.

لەكين عەليم ئاعاي تراكترذئ باتوما ئيتپ ئاشلاب قالدرب، ئاولعا قايتقانئا قوشئاندار مئنەن ميلاذا، مۈگەربس ئسب‌ئيترگەن هەم تشقا يعب بر ئەەسئئ هەم كورشئئئڭ ئاولعن ،توتوپ بالئا مئنەن باشن‌سابب ئۈذۈب زاكوسقا ئەذرلەگەن. حالق بئئئ كورگەس «تراكتريستارشولاي بولا ئيكەن، بلار تراكترذئ حاراب ئيتەە- ئانئڭ حاقئ مئن تولەرگە تورا كيلر، رەحەت ئشلەيئ‌تيپ قاراعائئا ئۈسرارعا مۈمكين‌ەتيپ تويلاب برلەشپ تراكتر ئالوذان كوگلەرئ موونئئ. تراكتريستارعا حالق بيك ئەهەمييەت بيرب قاراي. تراكتريستار بلاي ،بولو حالقئئڭ كوگلن‌گنە قايتارا.

ش.ب.ح.

ئيگئن ئەذرلەو ئشتەرئ تەگگەلئدە.

دۈيئم باشقۇرتۇستان دەومەلئدە.

باشقۇرتۇستانئا 15 نسئ سينتەبرگە تيكلم (قاملدا كويئونسئ) 26 مئڭ 760 سينتنير، ،موگمئ بيش كۈنئە 20 مئڭ 673 سينتنير ئيكلن ئەذرلەنگەن. بارلئمئ 47 مئڭ 453 سينتنير بولا.

-بۈتە باشقۇرتۇستان دەومەلئدە بولعان كاموونالەر باشقا برلئشكەن حوزالئقئار 22 مئڭ 345 سينتنير ئيكن نابئشرعاندار.

-ئايرم حوزالئقئار تاراقئان 23 مئڭ 835 سينتنير بينالعان.

كانتوندارذا.

ئۆفۆ كانتونئ 15 نسئ سينتەبرگە تيكلم 5 مئڭ 105 سينتنير ئيكن ئەذرلەپ، موگمئ بيش كۈنئە (20 مانە تيكلم) 12 مئڭ 784 [illegible]

[illegible]

بەلەبەي كانتونئ 821، 11 سينتنير ئەذرلەپ، موگمئ بيش كۈنئە، تەوگئ بيش كۈنگە قاراعاندا 1 مئڭ 359 سينتنير كەم ئەذرلەگەن.

مەسعوت كانتونئ 15 نە تيكلم 461 سينتنير ئيكن ئەذرلەگەن بولها، موگمئ بيش كۈنئە 1 مئڭگە يئتكرذئ. مئنئا ئەذرلەو ئشئئە ئايرم حوزالئقئار ئالئا بارا.

ئستەرلئ تاماق كانتونئئا موگمئ بيش كۈنئە 6 مئڭ 800 سينتنير ئەذرلەنپ، مئئا ئەذرلەنگەن ئيكن بۈتەمئ 11 مئڭ 580 سينتنير بولا.

ئەلئشەي -رايفكالا ئيگئن ئەذرلەو ئشتەرئ نيسك بارا؟

سينتەبرذئڭ 10 ئئان 15 ئئە يئئڭ ئەلئشەي رايفكالاعئ ئيكمەئ ئەذرلەو پونكتئارئ توبەئئەگئسە ئيكن ئەذرلەئئلەر:

حليبكائوپ (ئيكمەئ ئەذرلەو كاپيراتسياسئ) 855٫21 سينتنير،

سايوز حليب (ئيليۋاتر) 1982٫32 سينتنير،

15 ئئەن 20 ەئئە تيكلم: پاتوب ئوپ- [illegible]

شنئذا:	بۆيئاي	475	سينتنير
	ئارش	62	» — »
	مۆلۆ	50	» — »
حليبكائوپ:	بۆيئاي	223	» — »
	ئارش	8	» — »
	مۆلۆ	101	» — »
ئاولداردان:	بۆيئاي	299	» — »
سايوز كاپيراتسيالا:	ئارش	289	» — »
	مۆلۆ	4	» — »

ئەلئشەي- رايفكالائئ «حليبكائوپ» ،بئبل

ئيبول ئايئئاعئئا ئۈذۈلب ئشكە كرشئئ، ،ئول ئۈذلگئئە 15- سيئتەبرگە تيكلم 3817 سيئتئير 83 كيلوگرام ئيكن ئەذرلەنئ. قاملدان ئۈتب ئوترعان كۈيگە 9000 سينتنير هاتپ ئالدئ، حەذر ئيئئئ ،شونئڭ %30 ئئ حليبكائوپقا كيترئلب بيرذلگەن. قالعاندارئئا ييئاپ ئالو، كيترتو توراهئئا سارالار كورئلە. ئانئڭ ئۈسۈن ياكئراق ئاولدارعا ماحسوس كشئ سەپ كيتئئ، ئستەرلئ كانتونئئاعئئا برئبسە ئۈيئشما دوگۈر بويئسا مئئا ئيكن ئەذرلەپ كيئاوە.

ئەلئشەي ۋولئسئاعئ ئيكن ئەذرلەو ئۈيئشمالارئئڭ مۈبلەوذەرئئە كورە دۈيئم ئالمائئا ئيكن ئەذرلەو كوگلئ بارا. كرەشئلەئلەر بار ئيكئلەرن كيترگە ترلئشپ ئورالار، بازار كۈئئەرذئ ئيكن بيڭ كوپ كيلە. تيڭ ئەلئ ،ئۈشۈ ئارالاردائئا كۈئئەرذئڭ بامەرعا ئەيلەنپ كيئوذەرئ سەبەبلئ كرەشئيبەئەر [illegible] وبئئەرئ ۋولئسبا‌شقارمالارئ قاراب، كوپرمەن ئورئئارعا كوپر هالدئرو، ئاسار كوپرذەرذئ ئۈذذەتترو سارالارئ كورو كەرەك ئيئئ.

ح. راسای.

كۈذگۈ سەسوذئ كانتراكلاشترو ئۈگشلئ ئوتكەرئلئئ.

كانتوندار ئۈذذەرئئە بيرلگەن زادانيانئ ئارتئعئ مئئەن ئۈتەگەنئەر.

- باشقۇرتۇستانئا ،بئيلعئ كۈذگۈسەسو مەلئئئە 120 مئڭ گيكتار سەسو يئرئ كانتراكلاشترلئرعا تئيئش ئيئئ. 15 نسئ‌سينتەبرگە ئالئعان مەعلومەتئەرگە قاراعاندا، بۈتەمئ 123 مئڭ 373 گيكتار سەسو يئرئ كانتراكلاشترلعان.

- باشقۇرتۇستانئا، ،بئيلعئ، يادەم- كۈذگۈ سەسو كامپانيالارئ مەلئئئە 1438 كالليكتيف حوزالئ ئۈيۈشترۈلعان.

شولاردان: 11 ئئ كاموونا، 98 ئئ ئاول حوزالئعئ ئەرتيلئ، 232 ئئ ماشينا شيركەتئ، 270 ئئ كالليكتيف حوزالق، 4 ميليئاراتسيا ئەرتيلئ، 898 ئئ تۈرلۈ برئكپ سەسوشيركەتئەرئ هەم باشقاسا گروپپالارئ ئۈيۈشترلعان.

- ئۆفۆ كانتونئئئڭ دەومەلئئئە، 27 مئڭ 99 گيكتار سەسو يئرئ كانتراكلاشترئلپ، 9 كاموونا، 11 ئاول حوزالئعئ ئەرتيلئ، 5 ماشينا شيركەتئ، 169 تۈرلۈ ئۈئئەگس كالليكتيف حوزالئقئار ئۈيۈشترۈلعان.

- ئستەرلئ تاماق كانتونئئا 15 نسئ سينتەبرگە تيكلم، 4 مئڭ 183 گيكتار يئر كانتراكلاشترئلب، ئاول حوزالئعئ ئەرتيلئ، ماشينا، ميلئئاراتسيا شيركەتئەرئ هەم برئكپ يئر ئشلەو كووك 183 كالليكتيف ئۈذئلگەن.

- بەلەبەي كانتونئ ئۈذئئە بيرلگەن 33 مئڭ گيكتارذئ، 36 مئڭ 683 گيكتار ئيتپ كانتراكلاشتارذئ.

كامپانيئا مەلئئئە 459 ئاول حوزالئعئ هەم باشقا تۈرلۈ گروپپالار ئۈذئلگەن.

- ئارعايش كانتونئئا 1 مئڭ 21 يارم گيكتار سەسو يئرئ كانتراكتاۋايت ئيتئلپ، تۈرلۈ فورمئلا 90 كالليكتيف ئۈيۈشترلعان.

بۆرۆ كانتونئئا 42 مئڭ 236 گيكتار يئر كانتراكلاشترلپ، 31 كالليكتيف حوزالق ئۈيۈشترۈلدئ.

- مەسعوت كانتونئ 10 مئڭ 148 گيكتار سەسو يئرئ كانتراكتاۋايت ئيتپ، 235 ئاول حوزالئعئ شيركەتئ ئۈذئونئ.

- يلايئر كانتونئئئا 1 مئڭ گيكتار سەسو يئرئ كانتراكتاۋايت ئيتئلب، تۈرلۈ ئۈئئەگئ 99 كالليكتيف حوزالئ ئۈذئلگەن.

- تاميان قاتاي، 1 مئڭ گيكتار يئر كانتراكلاشترب، بارئ 23 گئئە برگەلەشپ يئر شلەو شيركەتئ ئۈيۈشترۈعان.

ياذ كانتراكلاشب سەسوذئ ئارتتئررعا كەرەك

نا-قاتاي كانتونئ، ئاسولئ ۋولئسئئا حالق ئۈذمئئ كانتراكلاشپ سەسوگە بيڭ ياقشئ قارائئ، ،بئل ۋولئسقا بيلەلەنگەن 200 گيكتار ئۈزم كانتراكلاشو ئەذ ،بولپ قالپ، حالق كوبەلئڭ-تيلەو ۋولئسئ حيسابئئالا 100 گيكتارذئ ئالپ كانتراكت بويئسا سەسئئ. تاعئلا 200 لەپ گيكتار سەسوگە كانتراكت ئۈذۈرگە تلەوسئلەر بار ئيئئ. حالق بلبسەي ئارش ئۈرلوعئ ئالوعالا بيڭ دەرتلەنپ‌تورمايئئ.

كانتراكلاشب سەسوسئلەرگە هەر گيكتارعا 7 هومدان ئاۋانس بيرلئئ. ئالارئارشئئئ بازاردان ،بوتن 80-88 تيئكە هاتئب ئالپ سەسئلەر، تيڭ ،بئل ئۈرلوق تەذئئ. تۈمان ئالعان بولعان. ئۈگشلئ ،بولپ سئقها يارار ئيئئ.

ح. يوسوپف.

برلەشب ئشلەگەس ياقشئ سەسئئلەر.

قۇنشاق ۋولئسئ هارئ ئاولئئا 3 كالحوز ئۈذئلگەيئئ. بلاردئڭ ئيڭ ياقشئ ئش ئالب بارعانئ «باقسا كول» ،بولپ مئئا 9 حوزالئ برلەشكەن. بلاردئڭ ئاشلئعئ ،بئيل 37 ديسەتيئەگە يئتئئ. كۈذ كۈئئ 35 ديسەتيئە يير هەرۈپ قالدرب 5 ديسەتيئە ئۈزم سەسئلەر، ئاعزالاردان ئائيئ باتراكتارعا 4 ئات هاتب ئالپ بيرذلەر، حەذر ئالارعا ئۈي ئشلەترگە ئۈيلايدار، تيڭ بئعا قايئان ياردام ئالرعا بلمەيئەر، تئيئشلئ ئورگئئار ياردام كورمەتئەلەر ئيئئ.

ل. عەليمئ.

حەبەرسئلەرئڭ بۈتە سايۋز كەگەشمەهئ ئالدئئان

ئورندارذاعئ حەبەرسئلەر توگەرەكتەرئ ئشتەرئئە نيئدەي يئتشەزلكتەر بار؟

تاميان-قاتاي كانتونئئا حەبەرسئلەر حەرەكەتئ.

بئعا نئ تيپ مەعئە بيررگە؟

حەذر، حەبەرسئلەردئڭ 4 نسئ بۈتە سايوز كەگەشمەهئئە ئەذرلئك بارا. حەبەرسئلەر حەرەكەتئئەگئ ئۈگشلئقتار، يئتشەزلكتەر تيكشرئلە. لەكين ،بئل ئش بۈتە برذەلە بارا تيپ ئەيتووئ قئين ،بولر. مەئەلەن: تاميان-قاتاي كانتونئ ئالئق. ئانئا ،بئل تورالا ،ئويلاعان كشئ‌لە يوق. كانئكومئڭ ئاگيتپروپئ ،بئل ئش مئنەن يولباشلئق ئيتەرگە تئيش بولسالا، ئانئا ئشئەوسئلەر بر نەمە ئيتئە ئالمايدار. كەگەشمەگە ئەذرلەنو يوعارئلا ئەيتكەنسە ئۈگشلئقتارئ، يئتشەزلكتەرذئ تيكشرو-رەنوئەن تورا، تاميان- قاتايئا ،بئل يوق. دۈيئم ئالعائئالا، حەبەرسئلەر حەرەكەتئ نئقلئ ئۈيۈشترلماعان، بعا تيكلم ،بئل ئشكە برذە ئيعتيبار ئيئلمەگەن. مەئەلەن: ميئال زاوتئن ئالئق: ئشسئلەر رايونئئا حەبەرسئلەر حەرەكەتئ بۈتە برذەلە نئقلئ قالئفا هالئپ كيلگەئئە مئئا بر ئشتە باشلانماعان. هەر تسيحئا ئستيئە گەزيئئ سعارلئا. حەبەرسئلەر توگەرەگئ برذەلە يوق. ئستيئە گەزيتئ هامان ئەلئ پارتيا، كامسامول يەچەيكەلەرئ ،ئورگئئئ ،بولاب سعالار. ريدكاللليگيە ئاعزالارئ تۈرلۈ ئۈيۈشمالاردان بولعان وەكيللەرذەن تورا.

پارتيا يەچەيكەلەرئ (تسيحتاردا) رابكوردار توگەرەگئئڭ پالارئيئامئ مئئەن ئائش توگل، پالارئيئائئ كورگئئەرذە يوق. تسيحتاردا سعا تورعان ئستيئە گەزيتەرئ ئۈرگەلەرئئە كوبئئ رابكور يازالئن بلكەن، ئيئەيكە ئالعان كشئ يوق. مئا بئلار بارلئلا فاكت. دۈيئم زاوت يەچەيكەهئ سيكريتارئ مئئەن مۈيلەشكەندە ،ئول:

-ئشلەرگە مۈمكين توگل، بئئە ئش شا... بۈتۈنلەي باشقا، ئەلئ ئۈگئەئئئ

بر مەرد مئئەن ئەيتكەندە: پارتيا يەچەيكەلەرئ ئشسئلەر ئاراهئئا حەبەرسئلەر حەرەكەتئئە ئيعتيبار ئيتمەگەنئەر.

حەبەرسئلەر حەرەكەتئئە (بيكرەكئە پرابزۈودستۋالا) مئداي قاراش، مئداي هالفلق بيڭ ،ذور، عەفو ئيتلمەئلئڭ يئايات ،بولپ حيسابلانرعا تئيش.

ميئال زاوتئئاعئ ئشسئلەردئڭ حەبەرسئلەرسادئئا ئلەترلووئ بيك بۈمۈئاق، ئانئگئئا توپ سەبەبئ، ئشسئلەر سابرانيالارئئا ماتبوعاتئڭ، حەبەرسئلەر حەرەكەتئئڭ ئەهەمييەتئ تورامئئا دائكلاتار قويئماو، رابكوردار توگەرەگئ ئۈيۈشترلماوذان باشقا بر نەمەلە توگل.

ميئال زاوتئئئا هەر بر تسيحئا پارتيا كامساول يەچەيكەهئ بار. بئلار مئئەن يولباشئاق ئيتوسئ، ئاپپاراتئئا 3 كشئ (حاقلئ) ئشلەوسئ دۈيئم زاوت يەچەيكەهئ بار. ئالئ توگل پارتيانئڭ كانتون كەمئەتئ بار.

كانئكوم ئاگيتپروپئ مئئكسە توبەئئەگئلەرگە ئيعتيبار ئيئەرگە تئيش:

1- بۈتە يەچەيكەلەرذئ، برئسئ نەۋبەتئە پرابزۈودستۋا يەچەيكەلەرن حەبەرسئلەر توگەرەكئەرئڭ پالارئيئامئ مئئەن‌تەئيئ‌ئيئەرگە تئيش.

2- حەبەرسئلەر حەرەكەتئ مئئەن يولباشئلق ئيئو تورامئئا زاوت يەچەيكەهئئ ئاگيتپروپئئڭ حيسابئ تئگلاپ، ديريكتيف بيررگە.

3- هەر بر تسيحئا شولايوق زاوت كولەمئئە سعا تۈرعان بۈتە ئستيئە گەزيتئەرئ ئۈرگەهئئە بر ميئوت كيسكەئئەن رابكوردار توگەرەگئ ئۈذەرگە.

4- رابكورداردئ كوبەيتو ئۈسۈن، ئايرم [illegible]

ع. ئيلباي.

بئذئە ئشتەر ناسار.

مەسعوت كانتونئ مرذالار ۋولئسئئاعئ حەبەرسئلەر حەرەكەتئ بيڭ هولپەن بارا. ۋولئس دەومەلئئە 6-5 حەبەرسئ بولهالا، ئالار بيڭ نارقاو بر-برذەن يامەيئەر. ئۈيۈشترلماعان، «حەبەرسئلەر توگەرەگئ بار» تيهەلەرذە ،بئل كۈنگە تيكلم ئۈذئ كورمەتئە ئالرلق، ئۈذئئە پاكئ ئاعزالار ئارتئلق، ئش كورمەتكەئئ يوق.

ۋولئس حەبەرسئلەرئئڭ بر واقئئالا دۈيئم يئلئشتارئ بولمانئ. ئايرم كرەئئبەن بەشتەرئ حەبەرسئ بولرعا تلەمەلەرذە، ئالارعا يئەكسئ بولعان كشئ يوق. ئالار نەمە ئشلەرگەلە بلمەيلەر، ۋولئس پاليت پراسۋيت ،بئل ئشكە كوگل هالعانئ يوق.

عۇمەمەن بئذئڭ كانتونئا حەبەرسئلەر حەرەكەتئ شول حەلئە تورا.

لەكين مئئان ،هولئ ،بئل كۈيگە قالرعا تئيش توگل. حەبەرسئلەردئڭ 4 نسئ بۈتە سايوز كەگەشمەلەرئ يئە. كانتون پاليت پراسۋيتئ ،بئل ئشكە كوذ هال ئەلئ.

س. ناسيبوللين.

ئشسىز كرەشتيەن ئينسپيكسىيەھەمۇيۇشى

ئشسىز، كرەشتيەن «پەھىز كانترولى ئاشتىدا.

باي بيكچور...

...بلاير 1928-9 جومەللەدە

24 – 8 حوزالنىڭ ئالوگىنى تورامەنـ كانتنىخابەتتەردىن تيكشرو بولدى.

باشتا عەلى ئاولتان كيلگەن بر تيسە بارلى كرەشتيەنىڭ عارىزامى قارالدى.

بىل عارىزالاردى تيكشرو بيك شلما، ئوتتى، شبكابەتتەردىن تيكشرو كەميسيەمىن بر ئاوذدان:

– يارار، بيش – ئون رەسۋەدى تولەو بيك ئور ئش توگل، تـولەردەر – تيغللەر، لەكين شولوق عەلى ئاولتان كيلگەن بيكـ چورين شەيەمەتنىڭ عاريزامنا كيلب ئالـەگو مەن تاوش قوبتى.

بيكچورين شەيەمەتنىڭ حەذرگى كونلە 20 قولوتلى بنيەمى، 10 بذاولـى ھنيرى، 8 – 7 ئش ئاتى، 100 باش كەزەـمارتمى بار. بىل تەولنگننە ئيكى باتراك تۇتا.

مىنا ئـۇشو كشنىڭ عـاريزامن تۇتو مەنەن ئاول سـەۋيتى باذوسامن (كامساھ ول ئاعزامن) رۇسمۇحەميتى زاھيت:

– ئيبتەشتەر، ئابازەتلى بيـكچورينىڭ تمنذان كيلـگەن بر مك ۋالاۋاي داحوتن كەمتنەيك، مين شولاي تەقليم ئيتەم – تى. ۋولـس نـالوك كەميسيەمى رەئيسـ...

... تۇيئەلگەن تورەلەر.

ئيبتەش بولئيتا – ئسنناپتا، بيكچورينگە ئاور بولا. 700 ھوم ئالوگنى كەمتنەيكـتى، ئوعا ئالوك كەميسيەمى قوناۋعرزيندا قوشللا. تيك حالق وەكيلى برئينق كنه:

– ھيس بر كـەمتتركە ئورن يـوق. داحوت ئورندارى بيك دۇرۇت ياذامان، تيب باى قۇيرۇعتنا تاعلمان تورەلەرگە قارشى تۇشە.

ئە تورەلەر، يـەن تيرگە تۇشب باينى ياقلايدار. تيك يارللار عاريزامنى تـورامندا موذەن ئوتەلەر. سۇڭكى، يارللار تورەلەردى ھيلاى ئالمايدار. ئە بيـكچورين شـەيەمەت ۋولتسقا بر ھيمنى عارق، بر ھيسكە قمنى، بر تيسە بوتيلكا ئـاراقى مەنەن كيلب ۋولس نالوك كەميسيەمى رەئيسى بولئيىقنىڭ ئۇيونە قونلدى. ئيكنسدەن بيكچورين بولئيىقنىڭ ياقن كيەوى.

– باى كيەودنى نالوك مەنەن ئيتتكنلرو يارايمى ھوك؟ ئـاول سـەۋيتى سيكريتارى رۇسمۇحـەميتى بيـكچورينىڭ قلنى كـورب منلەگەين ئاعلب يۇرى. باباى بولاساق كشنىنى ياقلاماى يارايمى ھوك؟

منداى بايدار قۇيرۇعتنا تۇيئەلب يۇرۇگەن تورەلەر تورامندا نەمە بولر ئيكەن، كۆنەبز. «شۇمباى»

مندالا تورەلەر تۇتذرا.

...تنبش، لەكين كويتەن ۋبولپالا تولدا ييكلى. 20-30 كشى نـالوك تورامندا عـاريزالار تيب كونۇپ تۇتترا.

...

كينزەكەيفنىڭ ئينى كينمەگەن، باشقالارنى ئانى «تنسهنـ»لاماعاندار، شول كوينى بيلاربت قالا سەۋيتى سيكسيەلەرى بارنشقا قاتلشا ئالماـ عاندار. مەسئول ئشسىلەر مەنەن شول تورالا مۇيلەشە باشلاعاك، ئالار، ئەكيبەت مۇيلەگەن كووك، ئاوذذارن يىرب كۆلۆب تيك ئوتترالار. بيبوراكرات كينزەكەيفى ھەم واقتندا ئانـىڭ شول حيباناتنا سارا كورمەگەن كانتباشقارما ئشسەتلەر ئالدندا نى تيب ياواب بيرر ئيكەن؟ عۇمەر.

پارئات تابتذرا، ئيدارالا تۇرماي تۇرعان ئاگينت.

ھابر ۋولنسى (يلابر) ئستراج ئاگينتنى ئرذن يۇرۇگەنۇ تورەلـەرسە نۇتا. ئـاولدارعا سنەب يۇرۇرگە بولپا پارئات، بوموشاق كراـ نداس تابتترا.

ئوذى بر كۆنلە ئستراحاوانىيا ئيداراـ مندا ئوسۇرامال، يەى يبوين ئاول ئاراعندا يۇرۇنى. ئيـدارالا ئش واقتى بولا تۇرعـان كۆنلەردى ئاندا بولماى، كيلگەن حالق ئوـ سەر، دورتەر كون كوتب يۇرى. كويتەن توگل بر بارلى كرەشتيەنىڭ ئانى ئولب كيلگەس، چيحن ئيرتەگە كيارمك تيكەيتى. تكى كرەـ ئشتيەن سيت ئاولـدان يەيەولەب بيش تابقر كيلەلە ئستراحاواى ئالالماى قـايتب كيتتى. ئيكنسندەن بىـل ۋولس حالقتنىڭ 90% ى باشقۇرت. ئە، چيحن باشقۇرتسا بـر مۆذذە...

...

كامينتيرنىڭ VI نسى كونگريسى وەكيلدەرى ئۇفۇلە

ئۇفۇ ئشسىلەرنىڭ بەينەلميلەل برەملىك ديمانستراتسىيالارى.

ۋاگزالدا قوناقتاردى قارشلاۋ. بەينەلميلەل برەملىك ميتينگىندا. ـقوناقتار ئۇفۇلە. ـقەذرلى قوناقتار كمەر؟ـ

ئۇفۇ ئشسىلەرى كامينتيرن وەكيلدەرى نيسك قارشىلار.

ئۇفۇ ۋاگزالندا.

...

بەينەلميلەل توعانلق ميتينگىندا.

...

كيس منەن حذمەت ھارايندا.

...

بذئىڭ قەذرلى قوناقتارىمز.

...

«مەشهور»

كنشەرتىمز توراهندا

...

ئۇيەرلەر ئيڭكيشتانىمايى، كولەر ئيڭ قذعانس

...

باشقۇرتستانىڭ «ئاتاقلى كشىلەرى.»

...

ئاتاقلى ئارتيست «م. موتيد»

...

بۇتۇن دۇنيا پرالېتارى، بېرلەشىگىز!

ПРОЛЕТАРИИ ВСЕХ СТРАН, СОЕДИНЯЙТЕСЬ!

9 نسى يىل سىعا.

باشقورتوستان

BAS,QORTOSTAN

ۋ.ك.پ. (ب) نك باشقورتوستان ئۆلكە كەميتەتى ھەم باشقورتوستان ئۈزەك باشقارما كەميتەتى گەزيتى.

Орган Башобкома В.К.П.(б) и Ц.И.К'а А.Б.С.С.Р.

ئيدارا ھەم كانتورانك ...

Уфа, Зенцова. № 26. — — — № 2-83 تيليفون

گەزيت ئادناما ئۈس تابقر سىعا.

ئيعلان حاقتارى.

پيليت بولنا ئادادقى بيتتە 30 تين، برنسى ھەم ئۈرنا بيتتەردە 60 تين، سيت قالا ئيعلانلارى 100% ئارتق.

گەزيتكە يادلو حاقتارى.

Среда - 26 Сентября 1928г. №112

شارشامبى 26 - سينتەبر №112

مۇھيم مەسئەلەلەر حەل ئيتىلو ئالدندا.

ئۆلكە كەميتەت پليەنومندا قاراتا.

14 نسى ئۆكتەبردە پارتيانىنك ئۆلكە كەميتەتى ھەم ئۆلكە كانترول كەميسيەسىنك ئۆتەلەشكەن پليەنومدارى ئاستلا.

پليەنوم ئۆزنىنك كۆن تەرتيبىندە حەذرگى كۆنلىك مۇھيم مەسئەلەلەرى بولعان: ئۆذ - ئۆذگەدى تەنقيت مەسئەلەھى يېۋەقتارى، پارتيا ئۆيۆشمالارىندا سانسيال ساسقاتى يىكولەرلەشتەرو، ئيكتن ئەذرلەو، بەلەيى ...

كۆنكە ئيكلى حۆزالق ئۆيۆشمالارى ئىشتەلەرذك تەقديمەرنندە ئۆلاق ھالىب يتەيلەر، بىل ئىش بيكرەكنە ئالدارذا بۆيۆشاق تۆرا، شونك ئۆسۆن پليەنوم يوعارلاعى كەمىلكتەر بارلعن ئيشكە ئالب، كيلەسەكتە ئۆذ - ئۆذگەدى تەنقيت ئيتو ئىشن، نقلى يولعا قويو تۆراھندا قرقا كورەتەلەر ياھارعا تيش.

پارتيا ئۆيۆشمالارىنداعى سانسيال ساستاق مەسئەلەھىلە بيك ذور ئۆرن ئۆتا ...

ئانگليا. فرانسيا ئيمپيريالىستارنىڭ سرى ئاسلدى

ئانگلىيا - فرانسيا ئاراھنداعى يەشرن سايوز سسسر ھەم ئاميريكاعا قارشى يونەلتلگەن

رەين دى بوشاتو مەسئەلەھى ئايرم كەميسيەلە قارالاساق، ئانگلىيا ئيمپيريالىستارى بالتيق يوبى دەولەتتەرن س-س-ر گە قارشى ئاياقلاندرعا ماتاشالار. - ئارگيتينا سەويتتەر سايوزن تانرعا ئويلاي. - ئيتاليا گريتسيا ئاراھندا كيلشو

فرانسيا مەنەن ئانگليا ئاراھندا نيندەي يەشرن كيلشو ياھالعان!

مەسكەو. «كراسنايا ئۆزبىزدا» گەزيتنىك ياذوۋنا كورە، فرانسيا مەنەن ئانگليا تۆراھندا 7 مەسئەلەلە يەشرن كيلشو ياھالعان ئيكەن:

فلوت تۆراھندا كيلشو. بىل كيلشوگە كورە فرانسيا ديڭگىز فلوتى موھش كەمەلەرن ئۆركۆمھەرگە بولەى. بارى تونتا حيسابى مەنەن گننە سيكلەۋگە كونەسەك. لەكين 10 مڭ تونتان بەلەكەى كرەيسېرذار ھەم ئاڭتى كەمەلەرى تۆراھندا سيكلەو ياھالاۋذى شارت ئيتە. بىل شارت قوشما ئاميريكاعا قارشى، سۆنكى قوشما ئاميريكانك باشابىما كوسى 10 ...

بر گەزيت: «ونەگەردە سەويت ماتبوعاتنىڭ بىل حەبەرى دۆرۆت، يولىب سىعا، بىذذى «ئانگليا - فرانسيا سايوزى بۆتە ذور سەياسەتكە بەربىب ئاميريكاعالا، س-س-س-ر مەنەن گيرمانياعالا قارشى يونەلتلگەن» ئيكەن قاراشىنى تۆبلى يولىب سىعا. فرانسيا ھەم ئانگليا سەويت ماتبوعاتنىڭ بىل حەبەرن ياڭلان ئيب ئيعلان ئيتەردەر؛ لەكين بلعا كم ئىشەنەن» تيب ياذا.

فرانسيانڭ تاعذا بر سرى ئاسلعان.

پارىژ. - فرانسيا مەنەن ئانگليا ئاراھندا كيلشو ياھالعاس، فرانسيا سيت ئىشتەر مينيس-...

ئيتاليا - گريتسيه كيلشووى نعتلعان.

ريم. ئيتاليا مەنەن گريتسيه ئاراھندا ياھالعان دوذلق ھەم ئارالا سىقان داوذاردى تنسلق، بولى مەنەن سيسو تۆراھنداعى كيلشوگە موسساليىنى مەنەن، ريمگە كيلگەن گريتسيە حۆكومەتى باشلىعى ۋەنەزيلوس قول قويدلار.

گريتسيە باشلىقلارى: «بىل كيلشو ئاراھندا گريتسيە مەنەن ئانگليا، فرانسيا ھەم ئۆشالك ئسلاويا ئاراھندا داولى بولعان مەسئەلەلەرذى لە گريتسيە فايداھنا حەل ئيتب بولدى» تيب ئۆمۆتلەنەلەر.

بالتيق ديڭگىذنڭ بويندا ئانگليا قوتقوۋى.

رەين ئۆلكەھە بوشاتو مەسئەلەھە قارالا.

بىل تورالا گيرمانيا گەزيت. تەرى نەمە ياذالار؟

بيرلين. گيرمانيا گەزيتەرى «كراسنايا زۆيزدا» نڭ «بىل حەبەرن كوسرب ياذعاس: «بىل حەبەر تۆپپەتو يوق» ئيكەنلكتى بارلاپ بۆلىب بولماي. ئانگليا مەنەن فرانسيا حۆكومەتتەرى «بىل تورالا ئۆذ موذذەرن ئەيترگە مەجبور بولاردار» تيب ياذالار.

ھيندوستان ميللەت مەئلىسى كاموونيستارذى قوۋعا قرشلماعان.

لوندون. حۆكومەت ھيندوستان - ذاكون ئۆذوسن مەئلىسنە سيتتەن كيلگەن كاموونيست ئاگيتەتتارن ھيندوستاندان قوو تۆراھندا ذاكون پ ئيكنى كرنگىنى، مەئلستە تاوشار ئيكى ياقتا ئيگذبولغاس، رەئيس: «مندا ئعدەتتەن ئىش ذاكون ذور كويسلك مەنەن گنە قابول ئيتلرگە تيش» تيب قارشى ياققا تاوش بيرب، پرايكت رەت ئيتلگەن.

ئارگانتين يومھورييەتى س-س-ر مەنەن ئاگالاشرعا تلەي.

نيو يورك. ئاميريكا گەزيتەرى ئيشەلەرى ئاميريكالاعى ئارگانتين حۆكومەتنىڭ س-س-ر ...

ساعت ئيلدەر ذە سينفتار كۆرەشى.

ئانگلليا ئىشسلەرنڭ ھولقانانتكە نفيرنسيەھندە. - لائۆنيالا ھول پرافسايوزدارذى قنلار. بۆلعارنيا كامپارتنياھن كۆرەشە.

بۆلعاريا كاموونيست پارتيا ھنڭ ئيعلانى.

ۋينا. بۆلعاريا كاموونيست پارتياھى ئاۋستريدا سىقان كاموونيست گەزيتندە مندا ي ميناماا باتنرب سىعاردى:

فرانسيدالا توقوسلار زاباستوقاھن كۆرەشە.

ھول پرافسايوزدارذى يابالار.

ئانگليا ئىشسلەرذى كاموونيس تارعا تاوش بيرگە بولالار.

سەويت يومھورييەتتەرى سايوزى ياقلقتارى.

تومسكي - يەنەسەيسكي تيمر يولى ھالشاساق.

تومسكي. منان يەنەسەيسكي قالاعنا تيكلم تيمر يول ھالو پلانى تيكشرلب بۆتتو. بىل يول 670 كيلوميتر ئۆذۆنلقتا بولب 80 ميليون موما ئۆتشەسەك ...

ساراتفتا ئۆقو - يازو بلمەو بۆتۆرلەسەك.

ساراتف. ساراتف كاموونيست ئۆنيۋيرسيتيتى ئۆقو - يازو بلمەوگە قارشى پاحوت ئاسىتى ...

ئۆزبەكستاندا ذور بووا.

سەمەرقەند. ئۆرتا ئازيالا ئيك ذور «زاوات حوزا» بولمى ماللنب بۆتتو ...

تولا گوبيرناھندا يرلى سەناعەت ياقشرعان.

سبر ھەم قازاقستانعا ياڭى ئىشسلەر يبەرتلە.

مەسكەو. ۋ.ك.پ (ب) ئۆزەك كەميتەتى سبر ھەم قازاقستاندا ئيكن ئەذرلەو ئىشتە بنەكسلك ...

ياپونيا مەنەن ساوذابى ئۆتە.

ئيگن ئەذرلەو ئارتا.

باكودا عەرەب شەپ پلانيور ياھالعان.

زايئەمعا ياذلو 310 ميليون ھوملققا يتكەن.

مەسكەوذە ميتراپاليتين.

پارتيا ھەم سەويت ئاپپاراتى تاذارتلا.

قتايذا نيذەر بار.

ياپونيا قتايذان سعارعا تلەمەي

كاموونيستارعا قارشى كۆرەش كۆسەيتەلە.

چانكايشى ئۆرنن ئالشترا؟

Bətə dənja pъralitaъvpъ beregegeđ!

BAŞQORTOSTAN

V.K.P.(b) nъŋ Başqortostan əlkə kəmitəte həm başqortostan ydək Başqarma gəzite.

№ 111 Jəkşəmbe 1928 jъl 23 Sintəber № 111

Avъl xattarъ.

Məset yged buldъ.

Jъlajъr kantunъ Ilabъr vulъsъ Tylək avъlъ qъrazdandarъnъŋ dəjəm jъjъlъştarъ bulъp, bъl jъjъlъşta məđəni rivəlytsejəne avъlda tъqmoşqa aşъrъv turahъnda ip. Mozaffarъftъŋ daklatъ tъŋlandъ. Daklat tъŋlaqandan huŋ qъrazđandar xəđerge kəndə avъldъŋ fajđahъdqa serep utъrqan məseten uqa namadqa jərvəse həm mulla məzində bulmavđъ ikkə alъp, ber avъddan məsette hatъrqa, unъŋ aqsahъna toqom ygede alъrqa qarar ъъqarđъlar. Şuluq jъjъlъşta məsette hatъvđъ avъl səvitenə tapşъrъlъp, səvit inde məsette 80 humqa hattъ. Xəđer məsette bođop alъpia kittelər, yged alъrqaqъna qaldъ.

Jъjъlъşta avъlъ xalqъ,beđ məsetkə barmajbъđ məđənijətkə atlajbъđ, namad uqъmaqas beđgə məsettən yged artъq, tinelər həm ъъulqa gəzit alъvqa 5 hum aqsa birdelər.

TYLƏKЬF S.

Jəđ hum otoş ъъqtъ.

Arqajaş kantunъQonşaq vulъsъ Harъ avъlъndaqъ patrip lafkahъna kerəftejən zajumъnan jəđ hum otoş ъъqtъ. S. JARЬSKI.

Bur totoldo.

6 nъъ sintəberdə Arqajaş kantunъ Ajađqol avъl səvite Xəsəjen Kyeykof tigən bur at urlap Hultaj avъlъnda Abđъraxman Mostafin jortonda at kartъckahъ jahap utъrqan məldərendə jarlъlar kəmitəte persidətele Davъtъf həm Jarъf iptəştər tarafъnan totolop militsejə qulъna birelde.

«QATORQO»

Radijolъ buldъq.

Qonşaq avъlъnda yd ara halъmdan jъjъlqan aqsaqa 450 humqa 4 lampъlъ radijo alъnqajnъ. Radijo matirejaldarъ kilep jetməv səbəple 10 nъъ sintəbergə tiklem eşləmənе.

Kamsamul partъjanъŋ tъrъşlъqъ arqahъnda bъqa kərəkle matirejaldar aldъrъlъp xəđer eşkə başlandъ.

Xəđer Kejef, Esvirtluvski Məskav həm Өfe qalalarъnan daklat həm kansirttar tъŋlajbъđ.

Mъnda bigerəktə Өfələ bulqan Başqort, Tatatar kansirttarъ aъъq işetelə. Şunlъqtan xalq Өfe kisələren bigerəktə alqъşlap alalar.

Xəđer xalq məsetkə barъv urъnъna radijo tъŋlarqa jərəjdər.

LOQMANЬF.

Avъl eş өђtөndə.

Tъraktъr menən igen huqalar.

Huŋqъ kərəş jъrъn jъrlata.

Gigant qojaş zəŋgər kyk tyrenən
Jəmləndərə irken qъrđarъn;
Allъ kybələktər, kyk səsəktər,
Alhъvlata urman bujđarъn.

Ix, matur qъz!
Saf havahъn inde ber hulahaŋ
Jərək baђqan saŋdъ sajqajhъŋ;
Sajqajhъŋda «batъr malaj»bulъp
Huŋ kərəşkə dərttər ajqajhъŋ.

Ana, kisə şaşqъn keməş nurđar
Jъrlaj- jъrlaj maldar kətkəndə-
Tirbəlderep mine qostolar:
Hirpelderep batrak kykrəgenəŋ
Moŋ dərttəren quđqap ostolar.
Taqъn handuqastar tъruppahъ
Hajranъlar qunъp qurajqa:
Maqtanъlar qъrъn, eş uldarъn
Jaŋъ dərttər tъvdъ tuqajđa.

Qъr— eş majdanъ,
Ejəmle saf havahъ!.
Kykerəgemdən qъђъp hejələ;
Jъldam kyŋelem xъjal diŋgede nən
allъ jomqaq jeben jъjala.
Dərtle jalqъn tulъp qъđъl qanqa
Batъr jərəgemde qajnata;
Şomlo təndər jabъp-
Qanlъ şəvlə birgən doşman ile
Huŋqъ kərəş jъrъn jъrlata.

SƏLƏM QƏLIMЬF.

Tъramvajđa radijo.

Derizdin həm unъŋ tirələrendə bujъ 22 mitъrlъ 117 keşe hъjarlъq itep eşləngən tъramvajdar səqətenə 50 kilamitъr jərəjdər. Vagun ođonbulqanlъqtan kanduktъr xeđmətenə jardam əsən maxsus qъsqъrъp həjləges radiju qujъlqan.

Idaranan javaptar.

حەبەرسنلەرگە ئیدارا یاواپتارڭ.

SƏQITEFkə «Bərjən vulъsъnda» baђъlmanъ. Vulъsъqъđđaqъ qəməli eştər, məđəni iqtisadi saralar turahъnda jadъp toroqъđ.

«kamsamul» qa tənqit turahъndaqъ məqələŋ «jəşjuqsъl»qa birelde.

«pъraktikant elgə kyrhətə» (Xaziəxmətef), Kulaktar qъrsъnalar» (S. soltanqərəjef) «Başqortostan jəştəre»nə bireldelər.

«Idaralaqъ aqalarъma xat» (Gəlsəm); «Өlgə bulъrъq militsejə» (belevse), «Đur xoquqlъ kamsamul» (Pamanka), anan huŋ Bari xammatъf, kerəђtejəndər, N. Kecekъf, Qələm, sinni uramda torovъъ xəbərđəre tikşerev əsən jebərelđelər.

Tahirъfqa- «urъn bulmaqas uqъvqa bara almanъq»baђъlmanъ. Məktəptərgə inə almavđar ildəge dəjəm iqtisadi jeteşheđlektən kilə. uqa ypkələrgə jaramaj.

„Jəməqətse“gə- Şəjemefkə teješle jazalъ birelgən bit, xəbəreŋ baђъlmanъ.

Banuqa- „Julda jərəgəndə“ turahъnda kankъrit miђaldar menən eş barъşъn kyrhətə almaqanъŋ.

F. Asqarъfqa- „Julqa qujarqa kərək“ tigən məqələndə ydək məs'ələlər kankъrit gəvdələnməj, parteja tormoşonan jađъp tor.

„Xalъq fajdalana almaj“ E.Ө., „Perkəşşik yđ fajdahъn qajqъrta“ lafka celine xəbərđəre urъndarđa tikşerelə tərqan matirejaldar bulqanlъqtan baђъlmanъlar.

„Məktəphed zarlanabъđ“ (Loqmanъf), „Uqъv jortona aqsa jetməne“ (Jarullin) baђъlmanъlar. Vulbaşqarmaqa qariza jadъqъđ.

مەسئول ريداكتور: ت. كەلیموللین.
Ответ. редактор: Т. КАЛИМУЛЛИН.

قازانداعی برنسی موزيكا شيركەتی ئی. بالاوینعف، ناشیشكین كامپانیاهی.
г. Казань, Б.-Проломная № 9.

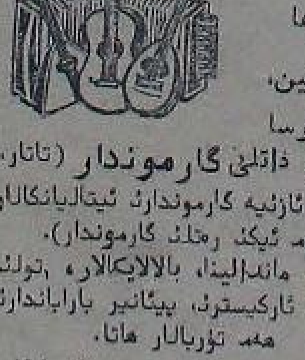

تلله‌گەنسه هايلاپ‌هەم ئالرعا مۆمكین، ئاپروسا ياقشی داتلی گارموندار (تاتار، تورلك، ئازنیه گارموندارڭ ئیتالیانكالار هەم ئیكڭ رەتلڭ گارموندار)، گیتار، ماندالینا، بالالایكالار، تولڭ تورلڭ ئاركیستروف، پیئانیر بارابانداری، هەم توربالار هالا.
حاقتارڭ ئۆسعۆڭ، 10 تینلك ماركا یێبەرنپ، پریسكورانت ئالدرعنڭ.
5—10

БАШГЛАВЛИТ № 613.

Qъđъl “Jondođ„ KINAHЬNDA
SЬJAHЬSTAR
68.30m 8 s. 15m. həm 10s.
kaъsa səqət 5 tən aъъq

22 həm 23 Sintəberđərđə
Xuduzъstъvalъ Đъramma 8 đur bylektə. ŞIRVAN zađə rumanъ bujъnsa.
„NAMЬЂ“
hər sъjanъsta J.K. LANKINA gasterulъ.

1-DƏVLəT KINAHЬ „URAL“
SЬJANЬSTAR
6s.15m. 8s. 30m.10s. 15m.
kassa səqət 6 nan aъъq.

20-21-22-23 sintəberdə
MƏSKƏVĐƏ đur uŋъŋ menən ytkən kartina-
„Mineŋ ulъm“
Anunъъ: Beđ endəşməj qalъrqa batъrsъlъq itə alabъđmъ.

3-DƏVLəT KINAHЬ „IđEL“
SЬJANЬSTAR
7 s. 8s.30 m. həm 10s.
kaъsa 6 səqəttən aъъq.

BARЬ 3 KENƏ KƏN.
21,22,23 nse sintəberđərđə
Bəxetle cirvunъs

Уфа, типо-лит. «Окт. Натиск»

پوشتا ئاپپاراتتارندا نیندەی یتشهنلكتەر بار؟

پوشتا ناسار ئشلەی.

[illegible]

عافارف.

تەوفیق تابماڭ ئاحرڭ

[illegible]

بێنكدا ئرەتڭ يوق.

[illegible]

مەرگەن.

تیلیفون هوذارعا كەرەك

[illegible]

Өfө Xəbərđərə.

[illegible]

كینو یاڭالقتارڭ

[illegible]

بێلدرو.

[illegible]

یوعالتقاندار

[illegible]

حەبەرسنلەر!

[illegible]

یەیگڭ تێیاتر توراهندا.

[illegible]

بێز تەكەممتتڭ نیكه ئوقنتوسڭ ئیتدب توتالار؟

[illegible]

س.س.س.ر. دا زايىم ئاقسالارى قايدا كيتە.

15) ئىۋانوۋوۋزنىسىنسكى ئىستانسامى، 44 مڭ كيلاۋاتلى 39 ميليون موم تۇراساق.

16) سىلەبى ئىستانسامى، 27،5 ميليون موم، برەنسكى ئىستانسامى—18 ميليون، كورشا ئىستانسامى—13،5 ميليون، گىزىلدون ئىستانسامى—11،2 ميليون، گروزنىالا ريون ئىستا...

ميليون موم، بندا يلما 1200 تراكتو (4،2 ميليون مومىلق) هەم 1،5 ميليون موملق زاپاس ئۆلۈشتەر ئىشلەنە.

6) «كراسنايا زنىۋيزدا» زاۋوتىندا سەسو هەم موھو ماشينالارى ياماۋدى ئۆيۈشتروعا 6،5 ميليون موم.

4) يوروزەن زاۋوتىندا يلما 8 ميليون داعا هەم 36 مڭ ،بۆت داعا ئاداملى ئەترەلو ئۆيۈشتروعا 300 مڭ موم.

5) لينينگراتتڭ «قزل پوتيلوۋيس» زاۋوتىندا تراكتردار ئىشلەى باشلاوعا 1،3

بلاردان ،ئش لينينگراتتا ،ئوت موندرو ماشينالارى، زلاتاۋستا سالمى، ئىرىنى قالامدا باشنى ئاربا ياماو ئىشتەرن ئۆيۈشروما بايناق ئاقسا بيلدەلەندى.

ن. ۋاكولچيك.

3) لينينگرات ئۆرگەمەندە قزل ئوكتەبر ئىستانسامى، 20 مڭ كيلاۋات كوسلى، ،تورف ياعب ئىشلەى، 41،7 ميليون موما تۆشكەن.

4) نيژنى نوۋگورت ئۆرگەمەندە بالاحنا ئىستانسامى، ،تورف ياعب ئىشلەى 20 مڭ كيلاۋات كوسلى 18 ميليون موم تورا. حەذر ،تورايتلا 1930 ،يل كوذندە 86 مڭ كيلاۋات كوسلى ،بولب، 37 ميليون موما تۆشەسەك.

5) دانياستا ئيستو ئىستانسامى، حەذرگە 20 مڭ كيلاۋات كوسلى ،بولب، 16،3 ميليون موما تۆشكەن، بر ئاذذان خورايتلب 86 مڭ كيلاۋات كوسلى بولاساق.

6) زاكافكازيالا زيم-ئافجال ئىستانسامى، ،مو كوسى منەن ئىشلەب 15 مڭ كيلاۋات كوسلى، 16،5 ميليون موم تورا.

12) حاركى ئىستانسامى، 44 مڭ كيلاۋاتلى، 20 ميليون موم تۇراساق.

13) كيىف ئىستانسامى، 22 مڭ كيلاۋاتلى، 7،3 ميليون تۇراساق.

14) ساراتۇ ئىستانسامى—11 مڭ كيلاۋاتلى، 5،8 ميليون موم تۇراساق.

ئۆرندار ذا زايىم نيسك تار الا؟

25 موما تاعنلا بركلب ئالدلار. ئۆمبەت ئاۋلىنداعى كامساموللار بەچەيكە فايدامنا يارتى ديسەتينە بۇيداى سەسكەن بولماندار ئيكەن، ،ئول بۇيداى بيك ئەيبەت ئۇئىب، شونڭ 20 ،بوتونا زايىم ئالنرعا يادلاماندار، شولابوق ئۇرگان ئاۋلى كامساموللارى ،بارلى بولوذارلنا قاراماتان بەچەيكە ...

* ئۆذناى ۋولسى، ئىساقاى ئاۋلى گراۋدانلارى كوبەكلەب زايىما ياذلدلار. ۋول ياشقارما تارافنان بيركلگەن 180 موم زايىمدى تاراتب بۆتنوك. بلتر حالنى زايىمايك ماراثلى منەنكندە يادلا ئيمى، ،بتيل ئوقتو سى تارافنان 2نسى ئيندوستريالىزاتسىيا زايىمنڭ ئەەمىيەتى توراسندا نقلى مۆيلەب ئۇشۇندۇرلگەس بۆتە حالق كوبەكلەب يادلى...

پىرسيدەتىل زايىم تاراتوعا قارشى.

كەلسر نابن ۋولسى، مرذاقاى سيلسەۋيتندە 26 نسى ،يىل كولاكتار تەرلىكەمى ياللاوسى برتۇركوم حالقتار مايلانب قالعانىمى. ئەلى بولوما شولار حۆكۆم مۆرەلەر، سيكريتار منەن پرسيدەتىل ئۆسوذىن باشقانى بنلەيندەر.

ۋوليانقارمانان كرەشتەيىنەر ئاراسندا تاراتر ئۆسۈن، ئيب بنمرتلگەن زايىمدارذى تاراتو ياعندا ئەەمىيەت بيرمەيندەر. سەويت ئاعزاسى نۇعمان، ،ئۇلڭ ئالمان زايىمدارذى ئىشكافقا يەبلىشتۈرئپ قويىدۇم،تى. پىرسيدەتىل. ،زايىمدارذى كيرى قايتارام يەكى تالوك تولەمەى نۇرەان يارلارعا كۆسلەب تاراترعا كەرەك» تيب داو قوپتارا.

كامسامول+ يارلى.

د. ناسىر.

* ۋۆشاق ۋولسندا زايىما ياذلو شەب بارا. حەذر مڭ مومدان ئارتىق زايىمعا ياذلدلار ئيىنى. زايىم تاراتوذا مارى سيلسەۋيتنڭ سيكريتارى زاريپى ئىيتمش ئايرم ،ترشلق كورەتتى، ئيك يارلى ياتراك تار، كۆتوسىلەرگە ئيكلم زايىما ياذلدلار.

«هاقسى»

* پىلاپىر كانتونى، سالىج ۋولسى كامسامولدارى ئاراسندا 2نسى ئيندوستريالىزاتسىيا زايىمى ،ئۆگىشلى ئارالا مەئەلەن، كوگەرسن بەچەيكەمنڭ ئەگى كامساموللار ا مەربترەيى ئايرم -ئايرلم بۆتەسى 1100 موملق زايىما ياذلدلار. بننڭ ئۆذنەنە بەچەيكە ئۆسۈن ...

حەبەرسىلدك ئىشن يەڭلەنەدرو يولدنداا.

حەبەرسىلەر ياليى منەن برگە ئىشلەرگە تيىشتەر.

كورگذەملەرن ئۆيۈشتروعا، گەزيتەنڭ ئىشى توراسندا، بيكرەكتە گەزيتە ئاشا ئىشلەنگەن ئۆكتشارعا تـوقراب، ،بيش، ،بيش حيساب بيرگە كەرەك.

ئەگەر ئش شولاى بولما ،ئول حەبەرسىلەرذڭ ياليى منەن بولعان بەيلەنشن ئەتمين ئيتكەن ،بولر ئيى.

سەلەم عەلىمى.

ئەممە منا ،بل ئيكى ئىشتە بنذڭ يتشەنلكتەرلبز بار. ئالار حەبەرسىلەر حەرەكەتنڭ نى ئوتب كيتوذەرندە قوماساولاى.

حەبەرسىلەرذڭ ياليى منەن بەيلەنشى يوموشاق.

كوبكنە مەدەنى ،ذور ئاۋلدارذا «حەبەرسىلەر توگەرەگى» بوكيالا ئالارذى حالقا ياقنلاينو سارالارى كورلەمى. تستقوب گەزيتە ئـوقو توگەرەگى يـوق. ئىستينە گەزيتەنى ئىشلە مولپەن بـارا. ئىبرافكا ئۆتنەلدەرى يوق.

مندای ئىشتەر منەن قرقو كۆرەش كەرەك

حەبەرسىلەرذڭ ياذوارنا تـوس ئيتيب ئالارذى ئورندارتنان سەاروعا ،تلرشب يۆروسنلەرذە ،ولىلانى، بىلارى تـوراسندا كوب ياذلدى. لەكين حذر تيكەرى قالام،ئەلكى

كۆنلەمن كون ئوتب بارعان حەبەرسىلەر ئەرميەمى تورموشتا ئۆسراعان ،ئۆكشلى هەم ينشف ياقنارذى ياقرتب بارالار. تورموشتاعى ينشف ياقتارذى ياذعاندا ئالار ،شول ينشف...

ئاول سەويتەرى ئابروين يوعالتوسى ئالاما رەئيستەر.

ئالداعى سەويت هايلاونداردا بنداى ئيليمينتتارذى سەويتەرگە هايلاماعذا!

،بل بەنذەلەرذى يتناياتارتنا قاراتا مەسئوليەتكە تارتذرعا كەرەك.

سيلسەويت پىرسيدەتىلى داحوتن يەشرە.

مولانڭ «فاتيحا»،هد ئالرعا تترشا.

حالقنى يلدكەهد كيمتره.

يتەر ئيىدى برگنە ئش توگەل.

ئۆستينە گەزيتەمى.

يالعان داكومينت منەن تاقسا ئالار.

بايعا هاتلدى

كولاك بالالاهد بولعاس.

بندگە ئىستەرشيدە بالاهد كەرەكمى.

7. ديليگاتكلار يتيلشتارى.

دېليگاتكلار ،بينىلشتارذنڭ ئوتكەن بلداعى يتنشذەلگى: ديليگاتكلار سايرانيالارى منەن يتنەكسلڭ ئيتو ئۆسۈن پراپاگاندسيتارذى ناسار مايلاو، پراگراماسنڭ بۆرلى ئۆيۈشمالارذڭ ئش پراكتيكالارى منەن بەيلەنەگەن ،بولووى هەم ئادانلقتى بۆتورو بويف...

ئۆتكەن يلدا ئۆذ ئۆذگەمەن سەيەسى بلم ئالوذى بويما ئاشتروذا ،ذور قاماماوارق ئيتكەن نەمەلەر: ،بل ئىشكە برنسى تابقو بۆتۈنو، ،بل ئىشتە كەرەكلى تەۋربەمنڭ يوقلنى، ...

ساپارتشكوللار تـۆذوذى پراكتيكالاشترروعا، برنسى ئەوبەتتە ئالارذى سەنەعەت رايوندارندا، ئە ئاۋلدارذا مـەذەنى كوستەر (كرەشتيين بەشتەرى مەكتەبى هەم باشقالار) بولعاندا عنا تۆذەرگە.

پارتيا ئۆيۈشمالارى، كامسامول سەيەسى ئوقوۋى منەن يتنەكسلڭ ئيتوگە ياقن كيلرگە ئنيش. منڭ ئۆسۈن، كامسامولدارعا پارتيا ...

8. كامسامول سەيەسى ئوقوو.

9. ئوقوذارذڭ باشلانوۋ.

بۆتە سلتەرذەرذى پراگرامالار، ئوقوكيتاپتارى هەم باشقسا پاسوبيالار منەن تەئمين ئيتوذى قابعرتورعا تلىشتەر.

ۋ.ك.پ (ب) نڭ باشقۇرتۇستان ئۆلكە كەميتەنى ،مسئۇل سيكريتارى: يوريۆيچ.

ئاگيتپروپ بولكى،مۆدىرى: ئورازايف.

قالدى. ،بل كلشى ربۆەليوتسىيەمەن موڭ تۆرلو ئۆيۈشمالارعا ئيئلب ئىشلەب قاراسالا ئۆذنڭ حوليگانلنى، ئەشەكىلكى ئارقاسندا بۆتە ئورتندان دا قوولب سقان. حذرگى واقتلا ،ئول ئۆذنڭ هەر واقت ئيئرئب حوليگانلاتب يۆرووى منەن حالقتى يتەذلرئب بۆتۆرذى. ئانڭ يالعان ئاكتت منەن ئىستراحاواى

ئوكتەبر هەم ئالداعى ئايذار ئۆسۈن
«باشقۇرتۇستان» هەم
«هابان»عا
ياذلب قالرعا ترشعذا!
پادپيسكا تيك ئاى ئاداعنا تيكلم گنە قابول ئيتلەون ئۇنۇتماعذ!
يوقسا ئوكتەبر ئايىنا گەزيتەنذ قالرمنذ.

سەۋيت يۇمھورىيەتتەرى سايۇزى ياكۇلقتارى.

مەسكەۋگە نيفتتى تۇربا مەنەن ئاعذب كيلتىرگە ئۇيلانا.

مەسكەۋ. مەسكەۋ قالاھى ،يل ھاين 90 ميليون پۇتلاب نيفت‌ياعا. بىندا كافكازدان نيفتتى تيمر ،يول يەكى پاراھوت مەنەن كيلتىرو بايتاق قىبات تۇشە. حەذر كاسپى ديڭگىذىنىڭ تۇنياق بارلنان مەسكەۋگە تيكلم بىر ئاتتنا كومب تروبا يۈرۈتب باكوذان كاسپى ديڭگىذى بويلاپ شول ئۇرنعا پاراھوت مەنەن كيلترلگەن نيفتتى ناسوسنار يارذامى مەنەن مەسكەۋگە ئاعذب بنبەرو پلانى تۇذۇلگەن، ،يل پلان تابول ئيتىلەھ ـ بلاي 2000 ساقرماق تروبا موقو 80 ميليون موھا تۇشەسەك (باكوذان قارا ديڭگىذ بويىنداھى باتوم قالاھنا تيكلم موذلەان 800 ساقرماق تروبا 44 ميليون موھا تۇشكەن)، تروبا مەنەن ئاعذو بيك ئار-زان حاقتا تۇشەسەك.

سبر ـ مەسكەۋ ھاوا ،يولى.

كراسنويارسكى. مەسكەۋ-ئيركوتسكى ئاراھىندا ئاسلعان ھاوا ،يولىنىڭ برنسى ئايرو-پلانى مەسكەۋذەن كراسنويارسكى عا ،ئۇسۇب كيلدى، ھاوا بيك ناسار ،بولوعا، يولدا ياھىر ھەم قار ياووعا قاراماي تەۋلك يارمدا كيلب يتكەن. منان ئيركوتسكى عا ،ئۇسۇب كيتتى.

يەنەسەي تاماعندا داول قازاھى.

كراسنويارسكى. يەنەسەي يلەاھىنىڭ تاماعندا نق داول ،بولب ،تولقن 2 پاراھو-تنى يارعا سعارب تاشلاعان. كشى ھەلەكەتلە بار. بۇذذەرسە بالقسلار كەمەلەرى ذيانلانعان، ذيانلانوسلارعا يارذامعا قوتقارو پاراھوتنارى يبەرلدى.

ئاول حەبەرسىھنە بەيلەنمە.

سيمفيروپل. ئۇذنىڭ ئيكى ،ئولىن ئاول حەبەرسىھى پريحودكودى ئۇلتررگە قو-تۇرتقان كولاك ئيشچينكوذىك بۇتۇن ميلكى كانفيسكاۋايت ئيتلب ئۇذى ئاتلرعا حۆكۈم ئيتلدى.

يارلىلارذان ئاولعا ئاكتيف ئەذرلەو.

مەسكەۋ. ۋ.ل.ك.س.م ئۇذەك كەمىتەتى ئورندارذا ئاول يارلى ھەم باتراكتارنان ئاول ئاكتيفلنا يتەكسلەر يتشترو كورسنارى ئا-سارعا قوشتى. بلارذا ئورندىڭ 25% تان كەم توكلى قىذلار ئۇسۇن يلدەلەنە. ئۇيەز ھەم ۋولس كەمىتەتەرى ئاول يەچەيكەلەرى سيكريتارذارنىڭ ئيبيز-كورسنارن ئۇتكەررگە تيشتەر.

،ذور بايذار بۇتۇنلە.

ئالماتا. قازاقستاندا ،ذورقىبادال بايذار-ذىڭ مالدارن كانفيسكاۋايت ئيتو كامپانياھى بيك كيڭەيتلدى. ئاولدارعا ،يل ئشتى ئانقا-روعا وەكيللەر سعارلدى. بايذار كانفيسكا-تسياعا قارشى تۇررعا ماتاشالار.

كۇذگى كامپانيالا كانتراكلاشب سەسو كۆبەيى بولعان.

مەسكەۋ. 15 نسى سينتەبرگە تيكلم 2 ميليون 565 مك گيكتار عەدەتى ئۇزم كانتراكلاشب سەسلكەن. پلاندىڭ 81% ى. سارتاۋاي ئۇرلوق سەسو 392 مك گيكتارعا ،تولب پلاندان 3% كوبرەك.

ئشسلەر پارتيياعا ئينە.

ئوسولييە. پارتيياىڭ 25 ،يللىعى ئايقا-نى مەنەن ئستانوكتان 315 ئشسى پارتيياعا كررگە تلەب بلعرمە بيرذلەر. بلارذىڭ 200 ئى ئاللدى ئيتلدى.

ئشسلەر سيركەۋذەرذى يابتىرالار.

ئۇيردلوفسكى. ئوكروگ باشقارماھى ئشسلەرذىڭ تالابى بويىنسا ساليكامسكى قالا-ھندا 6 سيركەۋذى ياپب مەعارىف ئوۋۇشما-لارى ئاسوعا بيرذى.

كوبمۆلك ماشينا ھاتىلاساق.

مەسكەۋ. ،يلنىر ر.س.ف.س.ر ذا 112 ميليون موماق ئاول حوزاللعى قورال ھەم ماشيناھى ھاتلعانى، ،بايل 139 ميليون مو-ماقتا تولا.

برنسى قار

كراسنويارسكى. 20 نسى سينتەبرذە بىندا برنسى قار تۇشوب يىرذى 6 سانتيميتر قالنلقتا قاپلاذى. ھاوا 8 گرادس موۋقتا يتنى.

تاشو ،ذور ذيان كيلترگەن.

حاباروفسكى: نوقراھف ياھىر ياوو ھەم يلعالار تاشو ئارقاھندا ئامور يلعاھى بويىندا يەشەۋسى ئاراحان حالقنىڭ حەلى بيك ئوگا-يەنلاندى. ئاولدار ئاراھىندا ،يول ئۇذۇلدى. حالقتا ،ئۇن زاپاسى بارى 5 كۆنلك قالب، ئات ئاذلمى بۇتۇنلەي بۇتكەن.

عەسكەرلككە ئەذرلەو ئاسا-ۋيياحيمعا تابشرلا.

مەسكەۋ. ئاساۋياحيم ئشسلەرلىنىڭ بۇتە سايوز كەڭەشمەھنە كاماسولدى عەسكەرلككە ئەذرلەوذى، شولايوق پريزيفقا تيكلم ئەذرلەو ھەم زاپاس ناجاستافتى ئەذرلەو ئشنىڭ بر ئەذن ئاساۋياحيمعا تابشررعا قارار بيرلدى. پرافسايوزدارذا بۇتە ئورعاوستاق ھەم ئو-قسى ئوگەرەكتدى ئاساۋياحيمعا بيرلو تلبش تابلدى.

ياكى سافحوزدار.

مەسكەۋ. «ئۇرلوق‌ترىست» پراولينىيە رەئيسنىڭ داكلاذنا قاراعاندا ،يل تريستكە 160 ،ذور سافحوز ياھاو ئۇسۇن تۇنياق كاف-كازدا، تويەن ھەم ئورتا ۋولگا ئۇلكەلەرندە ئۇرال، قازاقستان، سبر، ئۇكراينا ھەم قرمدا 5 ميليون گيكتار يىر بيرلەسەك.

29 ـ 28 نسى يلدا بلار ئستنەن 50 سافحوز ھالنب، بلارعا 100 ميليون موم ئاقسا بيرلەسەك. ھەر بر سافحوزدا 300 لەپ دائيمى ئشسى ھەم حلمەتكەر بولاساق. ئو-نياق كافكازدا 29 نسى يلدا ئايرم بر كور-گەذمە سافحوز ،ئويۇشترلب، بندا سبت ھەملە-كەتنەرذەگى ئاول حوزاللعنىڭ ئيك ئاتاقلى بلگسەرى يتەكسلگەندە ياكى سافحوزدار ئۇسۇن يتەكسى حلمەتكەرذەر يتشترلەسەك.

لينينگراد. 28 ئاۋعوست. ئەلەكسەي ،ريكۆف» تيگەن تيپلاھوت زاگرانيتسانان يۈرۈب قايتتى.

،يل پاراھوتتا 296 باش نەثل مارتمى ھەم سوسقالارى كيترلدى.

ئيشركلككە قارشى كۆرەش كۆسەيە.

بالالار ئاتالارىنىڭ ئسمەۋذەرن تالاب ئيتەلەر.

ريبينسكى. ۋيلين فابريكندا بالالار ئاتالارىنىڭ ئيشركس ئسوەذرنە قارشى ديما-ناستراتسيا ياھانلار. يئيلب تەرتيب مەنەن فابريك ئالدندا بارب حلمەتتەن سەوسى ئاتا-لارن قارشى ئالب ميتينك ياھاب ئاتالارىنىڭ ئسمەۋذەرن تالاب ئيتتلەر. ئشسلەر بلارعا ياۋاب ئيتب ئاراقى لافكاھىن يابوذى ھۆراب قارار سعارذلار.

ئيشركلككە قارشى ئاگيتاتورذار يتشتررگە.

مەسكەۋ. ئيشركلككە قارشى كۆرەش يەمعيەتى ئاسقان ،ئشسلەرذەن ئيشركلككە قارشى ئاگيتاتوردار يتشترو» كورسنان 30 كشى ئۇتب سقتى.

ۋ ل ك س م ئيشركلككە قارشى.

مەسكەۋ. ۋ ل ك س م ئۇذەك كە-ميتەتى ھەم ئيشركلككە قارشى كۆرەش يەم-عيەتى بۇتە كاماسول يەچەيكەلەرنە: «ۋ ل ك س م ئۇذەك كەميتەتنىڭ 2 ئاپاق مەذەنى پاحوت ئاسو تۇراھنداھى 2 نسى سينتەبر قارارى يەشەرذىڭ ديقعەتن ئيشركلككە قارشى كۆرەشكە يونەلتوگە بيك ئوڭاي فۇرسات توذرا. ئيشركستەرذى كلوب ھەم ئاشحانالار-ذان قوارعا، مىرا حانالارذى ياپب، ئاالارذى مەذەنى ھەم ئاذا كوڭل ئاسو مەنەن ئالشتررعا كەرەك» تيب مۆراجەعەت ئيتتى.

پيرم. قالالا 21 مىرا حانا يابىلا. ئوك-روك بالئيسندا ئوراھدا ئۇتۇلعان ئيشركەرذى كۆسلەب داۋالاو بولنكى ئاسىلا.

تومسكى. قالا سەۋيتى ئشسى- ئويەك-تەرندەگى بۇتە مىرا حانالارذى ياپب، باذار ھەم قالا ئورتاھندەعى بۇتە ئاراقى لافكالارن حالق ئەذ يەشەگەن ئورندارعا كوسررگە بولدى. بايرام كۆنلەرذە ھەم بايرام ئالذندا ئاراقى ھەم مىرا ھاتو تىيلدى.

پارتيا ھەم كاماسول سافتارندا.

پارتيا ئۆلكە كەميتەتى ھەم ئۆلكە كانترول كەميسيەھىنىڭ برلەشكەن پلينومى تۇراھىندا.

ۋ ك پ (ب) نك باشقۇرتۇستان ئۆلكە كەميتەتى ھەم ئۆلكە كانترول كەميسيەھىنىڭ برلەشكەن پلينومى 9 نسى ئوكتەبرگە ساقررعا بيلدەلەندى.

كۆن تەرتيبى:

1. ر.ك.ئى. ذىڭ ئوذ ئوذگەدى تەنقيت ئشنىڭ بۇمعاھى تۇراھندا داكلات.
2. ئيكن ئەذرلەۋەر تۇراھندا ئينفارماتسيا.
3. 1928-29 نسى يلدىڭ بودژەتى.
4. بەلەبەي كانتون كەميتەتى داكلاذى.
5. پارتيا ئۇيۇشمالارىنىڭ ئوئووى ھەم ئانى تەرتيبكە ھالو.

ۋ ك پ (ب)نىڭ باشقۇرتۇستان ئۆلكە كەميتەتى.

پارتيا ديريكتيۋى بۇيۇمعا ،تولى ئاشتىرلرعا تيش.

كۆذ بينب، قش باشلانو مەنەن پارتيا ئاعزالارى ئالدنا ئوقو-تەربيە ئشتەرن نقلى باشلاو بورسنارى كيلب باسا.

بىذىڭ بارشىبىذ بيكرەكتە پارتيا ئاعزا-لارنان ئاكلى ،بولوذى مۆراي.

ئەگەرذە ئشسى سينفنىڭ ئاۋانگاردى بولعان پارتيا ئاعزالارى تورموش نەگەرمە-ھنىڭ ئەيلەنشن يتكلەب تيكشرئب بارراق ئاكلى، بلملى بولماھالار، يتەكسلىڭ ئينودەحانا بولدارعا ئينب كينودەرى بيك مۆمكين ئش بيت. شونىڭ ئۇسۇن پارتيا ئاعزالارنا لينين بولن ئازارى ياقتان نق ئۇيرەنب، ئانى عەمەلى بۇيۇمعا ئاشترو ئشتەرن ئۇير-رەنمەي مۆمكين توگل.

شوعا كورە ھەر بر پارتيا ئاعزاھى ئۇذنىڭ بلمن ئارتتروذى بۇتە ئشتەن ئالدا ئوتارعا ئۇذئن ،بوسلى ھانارعا تيش.

حەذرگى واقتتا پارتيا ئاعزالارنا ئوقو ئشى مەزبورى بولماعانلقتى ،قون ئاكلاپ، بلم ئۇتتەۋذەن سيتتە بۇرو كۆوك ياشيلسكنەر بولرعا مۆمكين. لەكين بنىڭ كيلەسەگى برگنە پارتياعا ئۇسۇنە فايذالى بولماياساق.

گەزيتەھىزذىڭ بۇگۆنگۆ ھانىندا پارتيا ئۆلكە كەميتەتنىڭ ديريكتيۋى باسلا. پارتيانىڭ ،يل كورگەذمەھەن ئوبلو ئرەوشتە ئويرەنب پارتيا ئوقوون تەرتەيبو بولدا نقلى سارالار كورللرگە تيش.

پارتيا بلمن تەرتەيبو ئشى يكرەكتە ئاول كاموينستارى ئالدندانق گەوذەلەنرگە، ئالار،يل ئشكەئلقتىرذلرعا تيشتەر، ،ئونكى ئاولدا-عى پارتيا ئاعزالارىنىڭ سەياسى بلم دەرەۋە-لەرى ماقتارلىق توگل. كوپ ئورندارذا يتەك-سلك ئيتو ئشنە ياكلشنار ،بولب ئورا-پارتيا بولن دۇرۇت ئاكلاماذار بولمنلاي.

منا بلار بارھلا ترنشب ئوقو كەرەكلكنى قسقرتب ئيتب تۇرالار.

ئورندارداعى ۋولس پارتيا كەميتەتەرى ئاول يەچەيكەلەرى قشقى سەياسى بلم ئالو ئشتەرن حەذرذەنوك، پلانلى يولعا ھالرعا، ئۇذعان ئش تەزريبەلەرنە قاراب حاتالارذى ئۇذەترگە ،ترلشرعا تيشەر.

ئۆلكە كەميتەتنىڭ ديريكتيۋى يەچەيكە بيلشنارندا ئۇبلو ئۇيرەناب، بۇيۇمعا ئاشروعا عەمەلى بولدار ياررعا كەرەك.

كانديداتتار تيكشرلدى.

تاميان-قاتاي كانتون پارتيا كەميتەتى يانندا، ئۆلكە كانترول كەميسيەھەن كيلگەن ئيبر، ئسميرنوف قاتنشى مەنەن سەۋيت پارتيا يەچەيكەلەرندەگى كانديداتتارذى ئاعزالققا ئۇتكەرو تەكگەلنەلە كەميسيە ئۇذۇلب، 25- كانديداتنىڭ سەيەسى بلمەرى ھەم باشقاسا ياقتان ئاعزالققا ئۇتكەررگە يارارلق بولوذارى تيكشرلدى. ھۇذۇمنەلە. 8 ى ئاعزالققا ئو-تكەررلك تابلب، 5 ھنىڭ كانديدات ئستا-زدارن 6 شار ئايعا ئۇذايترعا تيشلى تابلدى، قالعان ئيكەوھى تۇراھندا مەسئەلە حەذرگە ئاسى قالدرلدى.

،يل 36 كشنەن: باشقۇرتتار ـ 10، ئورتتار ـ14، تاتارذار 1 كشى ،بولب، حلمەت ئايرملقتارى ياھنان: 3 ھى ياۋابلى ئشسلەر، 4 ھى تويەن حلمەتكەرذەر، 11 ى ميليتسييە ساستافنان، 3 ھى قارا ئشسلەر، 3 ھى ئو-قتۇوسىلار ،بولب، ئۇيدە ئشلەوسى ذاتقتذار-ذان 1 كشى.

يەچەيكە بيورالارنا، ئاعزالققا ئوتوسلەر ھەم كانديدات ئستاژى ئۇذايتلوسىلارذىڭ سەيەسى بلمەرن كوتەرو بولندا ئش ئالب باررعا تەقديم ئيتلدى.

ئسماق داوت.

ئاول كاماسول يەچەيكەلەرندە پارتيا يادراھى ئارتترعا كەرەك.

كوپ ئاولدارذا كاماسول يەچەيكەلەرى كوبەن ئيك ئۇذۇلب ياقشىعنا ئشلەب كيلەھ-لەرذە، شول يەچەيكەلەرذىڭ قابيىبرذەرنلە پار-تيا يادراھى بيك ئەذ، يەكى بۇتۇنلەي بولماي. مەئەلەن ئابلاي ئاولى 600- يۇرتلى ذورعنا بر ئاول ،بولب، مندا كا-ماسول يەچەيكەھى 1924 نسى يلدان بيرلى باشقا يەچەيكەلەرگە ئۆلگۆ ،بولرلق ئشلەب كيلەلە، حەذرگى كۆنلە مندا كاماسولدار-ذىڭ ھانى كەمى باشلانى. سۇنكى يەشتەرى ئۇتكەن كاماسولدارذى تەربيەلەب پارتيياعا بيرو سارامى كورلمەي. لەكين ئاول ذورعنا بولھالا، مندا برگنەلە پارتيا ئاعزاھى يوق.

منداي حل باشقا ئاولدارذالا ئۇسورا-شتىرا. مندا ئەيتيرگە تلەگەن تلەك شول: ئاول كاماسول يەچەيكەلەرندە پارتيا يادرا-ھن كوبەيتترگە كەرەك. ۋولكاماول ھەم كا-ماسول يەچەيكەلەرى يەشى ئۇتكەن كاماسولدارذى تەربيەلەب پارتيياعا بيرو سارامن كورورذەن دور بورسنارذان ھانامىندار.

ئاول كاماسولدارىنىڭ سەيەسى بلمەرن كوتەرو ئۇسۇن ئاول يەچەيكەلەرى باۋذاعى ئش بۇتو مەنەن سەيەسى توگەرەكتەر ئۇذۇب تقلى ئش ئالب بارھندار. ئشامى، ئاول يە-چەيكەلەرندە پارتيا يادراھن ئارتترودى مۇھيم بورسنارذان ھانارعا كەرەك.

ح ياھين.

ئاول پراپاگانديستارى كورسى ئاسلدى.

تاميان-قاتاي كانتون پارتيا كەميتەتى ئاگيتپروپى يانندا 1 نسى سينتەبرذەن ئاول پراپاگانديستارى ئەذرلەو ئۇسۇن ئاي يارملق كورس ئاسلدى. كورسقا 25 كشى سانرلهاھا 11 ى گنە كيلدى. كورستىڭ پراگرامماھى بويىنسا، لينينيزم، پارتيا تاريخى، سەيەسى ئيقتيساد، ئيقتيسادى سەيەسەت، ميتوديكا، كاميتيرندىڭ VI نسى كانگريسى يومعاقتارى ھەم باشقا مەسئەلەلەر ئوتەلە. كورسانتتار ئستيپينذيە ھەم باشقا كەرەك ياراقتار مەنەن تەئمين ئيتلەلەر. ئيك كانتونداعى ذور ۋو-لسنارذان ھانالعان تاميان ـ تانعاور ھەم تو-نعاتار ۋولكومدارنىڭ كورسنا بر كشىلە ئيبەرمەي قالوذارى كيلشب يتمەي، بنلاي يوقلاب قالماقا كەرەك ئيتى.

«ف»

بيلاريتتە بديك.

تاميان-قاتاي كانتوننىڭ مەركەزى بو-لعان بيلاريت قالاھندا 2 نسى سينتەبرذە بەينەلميلەل يەشتەر كۆنى ئۇتكەرلب، كاما-سول ئويۇشماھى تارافنان ئوراھدا موزيكا مەنەن ميتينك ياھالدى. ميتينك واقتندا ئوراھدا يەشتەر ھەم باشقا حالق كوب بوليالا، ئالدان تەرتيب بيلدەلەنمەو ئارقاھندا ،بولوعا كەرەك ئالارذى كوبۇنى ميتينك بولعان يىرذەن سيتتە ترمتراقاي ،تودلنشب تيك يۇرۇنلەر. قشقاھى بايرام تەنەعەتلەرلىك ياقشى ئەذرلەك مەنەن ئۇتكەرلدى تيب ئەيتب بولماي. ئالدان نقلى ئەذرلك كورب پاراد ھەم ميتينيكتار مەنەن ياقشى بولباشلاو ئيتو سارامن كوررگە كەرەك ئيتى.

«ف»

سيكريتار ئەللە قايذا يۇرى.

قۇنشاق ۋولكومنا يومۇش مەنەن بارعاندا بر واقتتالا ۋولكوم سيكريتارى ئيبر، حەسەنەفتى ئۇذ بولمەھندە ئۇسوراتب بولماي. ئيش ئككى بيكلى بولا، سيكريتار قايذا ئيكەن؟ تيبەلىك. ئەللە شوندا يۇرى ئيتى ئەلى، برى يترگە كيتكەنلەر، تيكەن ياۋاب ئالاسك. شولاي ئيتب كۆتۆب يۇرىھلىڭ، يۇرىھلىكتە بۇ-مۇشكىدى يومۇشلاي ئالماي قايتب كيتەرگە مەزبور بولاسك. ،يل ئش ئيبر، حەسەنەفتى ئو-سۇن ئاۋر بولماھالا، يومۇش مەنەن كيلب، بوش قايتب كيتوسلەر ئۇسۇن ئيرمك توگل يت.

«ماقسى»

بىلىمى

پارتيا سەيەسىي ئۇقۇۋزارى تۇراھىندا.

ۋ ك پ (ب) نك باشقۇرتۇستان ئۆلكە كەميتەتىنىڭ پارتيا ھەم كاماسولداعى سەيەسى ئۇقۇۋدار تۇراھندا ديريكتيف ھاتى.

دۇنيا پرالىتاريات رېۋەليوتسيەھىنىڭ بازاھى سيفاتندا بولعان س س س ر ذاعى ساتسياليزم ئۇذۇلوشنىڭ، برنسنەن بەينەلميلەل قويللش (ئايىناتوفكا) نك قرقولاشوونىدا (كاپيتال دەولەتەرىنىڭ س س س ر عا قارشى بلوك ئۇتوذارى ھەم موھش قورققنسى)، ئيكنسنەن حوزاللق قيينلقتارندا ھەم س س س ر ذىڭ ئسنلەگى دۇشمان ئيلىمينتتارذىڭ ئاكتيفلقتارى ئوتروندە كورسكەن قيينلقتارى، حوزاللق ھەم مەذەنى كوتەرلش بارعاندا ھەم پارتيالار، كاماسولدارذىڭ، شولايوق عۇمومەن پارتيامى يالپنىڭ مەذەنى ھۆراو- تلەكنەرى ھامان ئۇتب بارعان بر واقتتا، سەيەسى بلم ئالو ئشنى ئالدا تۇرعان بلدا پارتيانىڭ ئيك توپ بورسنارلنىڭ برەى سيفاتندا ئالعا قويالار.

پارتيالا، كاماسولدا، قاتنذ ديلىگاتكالارى يالپندا سەيەسى بلم ئالو ئشى قويللشن ياقشرتو نليەتى مەنەن، تويەندەگى سارالار بۇيۇمعا ئۇتكررلرگە تيشتەر:

1. سەيەسي بلم ئالو ئشنىڭ مۇندەرەجەھى تۇراھندا.

،يىل مەسئەلەلەر دۇيۇم بورسنار ئۇقتا-ھنان‌عنا ياقتىرتنارعا تيش توگل، بەلكى باشقۇرتۇستان شارتنارىنىڭ ئايرملقتارنا قاراتا عەمەلى ئرەوشتە ياقتىرتنارعا تيش.

ب) بەينەلميلەل رېۋەليوتسيون قوذعاللش مەسئەلەلەرن، كاميتيرن ھەم ئانىڭ سيكسيە-لەرى ئشتەرن ئۇيرەنو، دەۋسان كاميتيرن پراگرامى ھەم كاميتيرندىڭ VI نسى كونگريسى قارارذارن ئوتا- ى مەنەن ئايروسا نقلاپ ئۇيرەنو.

ۋ) سەيەسى ئوقو ئارقىلى پارتيا ھەم كاماسولداعى ئوۋاق بورژووا تاپلاوذارن (ئوكلوندارن) ھەم ئيدىئالوگىيا ياعنان تۇناناقللق ھەم پارتيا برذەملكى ئۇسۇن كۆرەشنى كيك ئرەوشتە ياقترتو، شولايوق مەذەنى رېۋەليوتسيە مەسئەلەلەرن ھەم ئانى پراكتيك ئرەوشتە بۇيۇمعا ئاشترو بولدارن تيكشرو.

2. ئويۇشتىرو مەسئەلەلەرندە.

ئا) ئوتكەندە كورگەن، ئيحتيارلىق ...

رلعان سەيەسى ئوقو فورمالارنا ئالتقررعا تيكەن ئالابى نقلى ئرەوشتە ئانارعا كەرەك. ئوقى-يادا بلمەوسلەر مەكتەبەرندە ھەم باشقا-سا دۇيۇم مەعلومەت بيروسى مەكتەبەرذە ئوقوسلارذى، شولايوق پارتيا ھەم كاماسول يتەكسلكندە ئوذ ئوذلەن ئوقو ،يولى مەنەن سەيەسى ئەذەرلك ئالوسلارذى مەزبورى ئرەوشتە باشلانغس پارتيا مەكتەبىن ئوتودەن ئازات ئيتەرگە كەرەك.

ب) پارتيا ھەم كاماسول ئاعزالارى، كانديداتتارى ئۇسۇن سەيەسى بلم ئالو ،تولى ئيبىنارلى ،بولو ئارقاھندا، كاميليكتا-ۋانيا (ئوقوسلار تابو) مەسئەلەلەرى ئايروسا ئەھميەت قاذانالار. كاميليكتاۋانيا ئالدنان كيك پارتيا، كاماسول ھەم قاتنقذيليكاتكا-لارى يالپىنندا قتيھندرو ھەم ئاكتيف يەمعەت فيكرى ،تودرو ،ئوين مەنەن، بۇتە پارتيا-كاماسول ئويۇشمالارى تارافنان ئوذ-عارقلا ئورمان سيستيمالى ئاكلاتو كامپانياھى ،بولب، ئوتەرگە تلبش. ساسنافنىڭ ئاعلى بولوولنان، مەكتەب ھەم توگەرەكتەرذىڭ تارالووى، ...

ПРОЛЕТАРИИ ВСЕХ СТРАН, СОЕДИНЯЙТЕСЬ!

بوتون دونیا پرالیتاری، بریکیگیز!

٩ نسی ییل سعا.

باشقورتوستان

BAS,QORTOSTAN

و.ك.پ.(ب) نڭ باشقورتوستان ئولكه كامیتیتی هم باشقورتوستان ئوزاك باشقارما كامیتیتی گەزیتی.

Орган Башобкома В.К.П.(б) и Ц.И.К'а А.Б.С.С.Р.

Уфа, Зенцова № 26. تیلیفون № 2-83

گەزیت ئادانا ئوس تابقر سنعا.

№111 Воскресенье - 23 Сентября 1928г. يەكشەمبێ - 23 - سینتەبر №111

كامینتیرینڭ VI - كونگریسێ وەكیلدەرێ ئوفوگە كیلدێ

سبتێیل پرالیتاریاتێ وەكیلدەرێنە باشقورتوستان ئێشسەندەرێنەن یالقنلێ سەلەم!

كیفیقەگێ قذل ئەرمییە مانێورئاریندا

قذل ئەرمییەتەر دنیر ئاوتا پانتوندێ كویر هالێ. شوندێ ئاتا ئاوودیبانێ ساغرال.

سسرگە قارشێ هوەش قورقێنڭسێ بوتكەنێ یوق

رەید ئولكەهێ بوشاتو مەسەلەهێ

ئیسپانیا حوكومەتێ قورقودا

كیللوگ پاكتینا 52 مەملەكەت قوشلغان

سینفێ كورەشتەر ئوتە

نانكین حوكومەتێ پوشلیدا تارتیشرعا توپلای

ئیتالیالا فاشیست پارتیاهێ رەسمی حوكومەت ئاپپاراتێنا ئەیلەندرەلەر

پولشە - لیترا داوێ

بیسارابیالا ئاسلێ كوسەیە

ساگلاماشتدەر كاپیتالیستارعا قارشێ كورەشەیدەر

بولغاریا ئێشسلەرێ سسسر یاقلێ

بورژوزیا هایلاوادێ قالای ئوتكەرە

ئوتە سیوزالا پوهەوریییەتندە بولا باشلانعان

بورژوازیا هائلێ یەندەرگە

میللەتتەر لیگاهێ ئیلەك مەنێ هوئاشی

«كراسین»دێ حەبەر.

كراسینێ ئومان ئاراهێنا

Bətə dənja pьralitaчлəpı beregeged!

BAŞQORTOSTAN

V.K.P.(b) nьn Başqortostan əlkə kəmitəte həm başqortostan ydək Başqarma gəzite.

№ 110 JƟMA 1928 jьl 21 Sintəber № 110

Vulьstarđa jaŋьəlep kəmitəttəre joqlamahьn.

Xəđerge kəndə urьndarda iŋ qaraŋqь məjətərđələ jaŋьəlepkə xalq bik qьđьqhьna. Tik xalqqa julbaşsьlьq itə belergəgenə kərək.

Ytkən jad Moraptal vulьsь Qaraj avьlьnda xalqtьŋ, bigerəktə avьl jəştərenəŋ tələve bujьnsa 2 adnalьq jaŋьəlep kurьsь asqanьq. Vulpalit pьrasvittən uqьvsьlarqa 15 ləp dəftərdə birelgəjne, 30əjlə bələkəjgenə avьl bulьvqa qaramaƀtan 25 uqьvsь buldь. Təvlə ber adnalьqqьna tip asьlhala uqьvsьlarđьŋ horavь bujьnsa 2 adna uqьtьrqa turь kilde. Uqьvsьlar arahьnda 30 jəşlek aqajlbrđa bar ine. Şul 2 adna esendə 22 keşe jaqsь uqьj- jađa belep sьqtьlar, həm qьđьl məjəş janьnda jaŋьəlep tyŋərəge tədələp, adnaqa ber tapqьr jaŋьəlep kisəhe ytkərep kildek. Vulьs jaŋьəlep kəmitətenən ber nisə tapqьr juldar kyrhəteven, julbaşsьlьq iteven horalaqta bedđeŋ horavđarьbьdqa kyŋel əsən javapta qajtarmanь. Ɵgərđə vulьstarđa jaŋьəlep kəmitəttəre joqlamaha xalqqa julbaşsьlьq itə belhə jaŋьəlepte tiđ arala kiŋ kerəƀtejən jalpьhь arahьna taratьrqa məmkin. Jaŋьəlepkə xalq qьđьqa, jaqşь qaraj.

S. ISKUZIN.

Jaŋьlьqtar turahьnda Qoro mođ.

Amirikala xəđertybən dərəzələ halqьnlьq kərək bulqanda mođ urьnьna kymer qarьn qatь xəldə qullana başlaqandar. Bьnьŋ əsən kymer kislatahьn bik nьq qьƀьr, qapьl kiŋəjtələr. Şьjьq kislata kiŋəjgən vaqьtta şul tiklem hьvьna, xatta qarqa əjlənə, şunan anь taqta—taqtaitep qatьralar. Bьl taqtalardь kərək vaqьtta teləgən formala həmteləgən durlьqta kiƀkə ƀərgə bula.

Bьndaj qatьrьlqan kymer kislatahь, Şul xətlemyk mođqa qaraqanda 2 eləş keslərək hьvьta.

Bьl jaŋь terlə moddьŋ iŋ qьđьq jaqь şunda: ul ber vaqьttala dьm bulmaj hər vaqьtta qoro tora, senki unan sьqqan dьm turanan tura havaqa osa, hьvqa əjlənməj.

Arxejalugejə əsən qibatlь nəmələr.

Urta azejə univirsetite ьstudintь iptəş Anbujьf (Cidьragejalugeja ikespiditsejəhendə qatьşьvsь) əs—kurqan rajunьnda jan qađьqan məldə arxejalugьja əsən bik qibatlь ike meŋ jьl elek bulqan dəverdeŋ tьƀtaq həm bakaldarьn tapqan. Bьl nəmələr bətəhe 4 botqa jьjьlqandar, Arxejalug Massodьŋ əjtevenə qaraqanda bьl nəmələr meselmandarqa tiklem bulqan dəverdeke ikən. tabьlqan nəmələr Lininqьrattaqь kyltyra matirajaldarь akadimejəhenə jebərelgən.

Qul kipterə torqan apparat.

Juvьlqan quldь taƀtьmal menən nixətlemgenə qatь, nьq itep herthəndə unda ber ađqьna bulhala dьm qala. Şunьŋ arqahьnda jaŋьnan bik jəhət qaraja. Ana şunь iƀkə alьp, xəđer Amirikanьŋ bətə gastinitsalarnda qul jьva torqan urьn menən ber erəttən, qul kipterə torqan apparatta quŋan. Bьnda quldь ber nisə sikunt totop torhaŋ bьl apparattan sьqa torqan qoro həm qьđьv hava tulqьnь quldьŋ bətə dьmьn kipterep ala.

Igen baƀudarьnda

eş əħtə—uraq uralar.

Avьl xattarьnan.

Tanalьq vulьsь Qəli avьlь gьrazdandarь ytkən jьlqь yđ ara halьmdan jьjьlqan dyrt jəd humqa məktəp binahь alqajnьlar. Jalpьnьŋ bьl avьlda uqьv aŋ- belem eştərenə hər vaqьt jardamda bulьp torovь bьlarđьŋ xəđerge kəndəge nađanlьqtь bətərəv burьsьn nьq təşəngənlektəren asьq kyrhətə.

Tik ytkən jьlda yđ tьrьşlьqtarь menən haldьrqan məktəp humdar əsengenə buldь. Bьjьl Qəli avьlь jarlьlaf sabranjahь yđđərenəŋ qararьnsьqarьp, Jьlajьr kantunьnan bьjьl bьl məktəpte rəsmiləşterep uqьtьvsь jebərelevən horarqa buldьlar.

Kantun başqarmahь bьl jarlьlar sabranjahьnda horalqan tələkte qəməlgə aşьrьv sarahьna kereşhə ine.

ROSAJ.

IDARANAN JAVAPTAR.

ئيدارانان ياواپتار.

Tybəndəge xəbər həm məqələlər baƀьlmanьlar:

«Hamanda aqaj enelərən jaqlaj» kim, «Zajьmqa jađьlьrqa buldьq» həm «Məktəp səvite jьjьlьşь» №6, «Jьlan avьđьn asьp tamaq horaj» Qunajьf, «Bilaritta bađar xaqь» F., «Qul menən Xəkəm» Tyngəver.

F. Işbirđingə- saqьrьvdarьŋ bik odon, keşeləre hanap bətərerlək bulmaqanlьqtan baƀьlmanь.

Ş. Jarьskigə— Jaŋь uqьv jьlь aldьnan tigən məqələŋ baƀьlmьnь, hunqa qalqan. «Bьl jeteşhedlek bətərəlhən» tigən xəbər turahьnda Xəlitkələ şuluq javap.

Ş. Sufejanьvaqa— «Diligatkalardь jaŋьnan hajlav» Bьl turala ber tapqьr baƀьlqanlьqtan baƀьlmanь.

„Yđ fajdahьnqьna kəđətə" Jelmərđək, „Vik nisek kyrməj" Ireşkəndə kyreşkən, Vulbaşqarma kyđ hal" Belevse xəbərđəre baƀьlmanь. Bьndaj xəbərđərđe estinə gəzittərenə jađarqa kərək.

V. ABDULLINgə. Kerəƀtejən xuzalьqьn nьqьtu zajьmь ujnalu jьjьlьşьna barьp qajtqan Səjfi aqajđьŋ tulь iƀəp birə almavьna qəzəplənərgə jaramьj: Kerƀtejəndeŋ aŋ dərəzəhe ƀildəle bit inde.

„Irəndek"kə, Bьlar tikşerelhendər ine" baƀьlmaj. Kyrhətelgən fakьttar məktəptən sьqarьrlьq tygel.

„KYƀTƏR"gə. „Xoquqtan məxrym itelməgən" turahьnda vul başqarmaqa xəbər iteged.

„Silkur" ga. „Beđđeŋ tybənge səvit aparatьnda boj orakr atlьq barmь" ьşanьslь fakьttar bulmaqanlьqtan baƀьlmanь.

«سوت هەم تۇرمۇش»

مانسورف بر يلعا حۇكۇم ئيتلدێ.

27 نسێ ،يلدێ 26 نسێ ئيبونلده بۆرۆ كافتونێ كاليكين ۆولنسێ ۆارابيوف ئاولندا حالق يلداعنسا ئسپ بايرام ئيته. شول ئسكەن، كوڎێ تۇنمان حالق ئسنده ئيلبه مانسورف تيكەن 19 بەشلك تاڎا يكنته سايڎالپ يۆرى.

ئسكەن، يەعنى ئاقلێ سەلامەت بولماعان كشلەرڎێ كوبێن بێنايەت ئشلەرگه تاوتم بولا. ئيلبه مانسورفتا تۇرامدا بوتالپ يۆرۆگەنلەن ،موك ليحاچوۆا يكانيربنا تيكەن بەتيم قاتندێ سولانتا كيلاپ ئينه، ،ئول يكانيربنا كيلاپ سنعو منەن يكانيربنانێ ،تۆتپ ئالالا، «ئەيلە» تيپ مۆيرەێ باشلاێ، لەكين يكانيربنا ،مننك قولتنان ئسفتنپ كيته، ،شول واقتتا يكانيربنانك قتێ ئستيپانيدا ئۇڎلنك ،دوتێن يليزاۆيتا منەن قايتپ ئينەلەر. ئالار ئۆينه ئۇڎاق توقراماي‌سا، تۇرامدا يۆرۆرگەنيپ سەلالار، ،شول واقتتا مانسورف ئستيپانيدانێ ،تۆتپ ئالالا ئاڎبارعا مۆيرەپ ئالپ كيته، يليزاۆيتا ئيپته‌شتنه يارڎام ئيتەرگه تلەعەلە، مانسورف ئانێ يامان موقڎەر منەن موكپ قايتارپ بەرە، ئۇڎێ ئستيپانيدانك كوفتامن ،يرتپ كۆسلەێ، ئستيپانيدا قسقورعا تلەعەلە، مانسورف ئانك ئاوڎن قولێ منەن قاپلاێ، ،بل واقتتا ئاڎبارعا ۆارابيوف پاۆيل منەن ليحاچوف ...

Ɵtə xəbərđəre.

ئۇفۇ ياڭلقتارێ.

– ئۇفۇلە، ئوكتەبر ئايندا كاپيراتيرڎار كورسێ ئاسلا. كورسقا، تيك كاپيراتيف ئشسلەرنكنه ئاللناساق.

– 12 نسێ ئوكتەبرڎه حنمەتكەرڎەر سابورنك ئسبزێ ئاسلا.

– 30 نسێ نومبرلێ تسراپكوپ ماگازينننك پراۆلينيياهێ، حنمەتكەرڎەرێ كۆنكه 8 سەعەت ئشلەتو ئورنتا 10 سەعەت ئشلەتكەنێ ئۆسۆن مەسئوليەتكه تارتلدێ.

– سەويت، ساوڎا حنمەتكەرڎەرێ كلوبێ ياننا، ماشينيسكالار توگەرەگێ ئاسلا. ،بل توگەرەكته ئستينكلوگراف هەم ماشينالار منەن باڎا باوگه ئۆيرەتسەكنەر.

كۆندەلڭ واقيعالار.

* پوشكين ئورامێ 79 نسێ نوميرلێ يۆرتتا ،تۆروسێ مانرونێ ميحايل ئيسەلێ كشنك باڎارڎا يكولێ ئانن تروشكوف كانتانين تيكەن كشێ ئورلاپ ،تۆتۆلدێ.

تروشكوفقا 166 نسێ ماددە بويێنسا عەيبلەو قاعدێ تۆڎۆلدێ.

* زينفسوف ئورامێ 7 نسێ يۆرتتا ،تۆروسێ ريژوۆا ئاگرا تيكەن قاتندێ باڎارڎا كلشەمنەن 15 هوم 75 تين ئاقسامن نورايف ميحايل ئيسەلێ قاراق ئورلاپ ،تۆتۆلدێ.

...

حۆكومەت مۆئەسسەسەلەرێ تيرەهەندە.

باشسبك نك 3 – سيسيەسێ 17 نسێ ئوكتەبرڎه ساقارڎلا.

سيسسيه بيلەرتێ ۆالاعندا يئيلپ، كون تەرتيبنلە:

1– حۆكومەتنك حساب داكلانێ.

ئا– سەنەعەت ئشنەرنك حەلێ.

ب– ئاول حوۆاللعێ حەلێ.

ۆ– ،بودژەتنك ئوتەلووێ.

گ– سەويتەر تۆڎۆلشێ.

2– ئيكانن ئەڎرلعو ئشنك يۆماعێ هەم كيلاسەگێ.

3– ئاميان– ئاڎاێ كانت باشقارماعننك داكلانێ هەم

4– بيلەرێت ميڎال تريستننك داكلاتێ بولاساق.

باشقۆرتۆستان يۆر ئشتەرێ حالق كاميسارللعێ ئاعاس ئاعنڎو ئشێ باشلعننك 63 مك موماق ئسميتاهن راثلانێ.

،بل ئاقسالار ئاعاس ئاعنرڎلا تورعان ماقتمار، ئينيەر كووك يلعالارڎێ ئاڎارتو، تۆڎەتو ئۆسۆن تۆتلاساق.

،بل ئشتێ كۆڎگۆ ئاعاس ئاعنرعا تيكام بۆتۆرۆرگه ئويلانلا.

باشحليپ سايوز، ئوڎنك بنيللعێ كانترا كتاسيا ئشندەگێ تەژريبەسنەن سنعپ، كيلەسێ يئلعا 200 مك گيكتار بتنێ كانـ ...

...

مەسئۇل ياواپكار: ت. كەليمولين.

Ответ. редактор: Т. КАЛИМУЛЛИН.

Qьđьl "Jondođ„ KINAHЬNDA

SЬJAHЬSTAR

7s.- 8 s. 30m. həm 10s.

kassa səqət 5 tən asьq

18,19,20,21 Sintəberđərđə

XUDUZЬSTЬVALЬ KARTINA.

„Hatьlqan iştiha"

Bьnan tьş KINA ZURNAL № 34.

Anunьs: 22—23 ndə „NAMЬƀ"

1-DƏVLəT KINAHЬ „URAL"

SЬJANЬSTAR

6 s.15m. 8s. 30m.10s. 15m.

kassa səqət 6 nan asьq.

20-21-22-23 sintəberđə

MƏSKƏVĐƏ đur uŋьŋ menən ytkən kartina-

„Mineŋ ulьm"

Anunьs: Beđ endəşməj qalьrqa batьrsьlьq itə alabьđmь.

3-DƏVLəT KINAHЬ „IđEL"

SЬJANЬSTAR

7 s. 8s.30 m. həm 11s.

kassa 6 səqəttən asьq.

BARЬ 3 KENƏ KƟN.

18,19,20 nse sintəberđərđə

Diŋgeđ qarsьqahь.

8 bylektə.

ئوكتەبر هەم ئالداعێ ئايڎار ئۆسۆن

«باشقۇرتۇستان» هەم

«هابان»عا

ياڎڎلەێ قالرعا تۆرنشعنڎا!

پادپيسكا تيك ئاێ ئاڎاعنتا تيعلم گننه قابول ئيتلە ون ئونۆنڎتەاعنڎ

يوقها ئوكتەبر ئايننا گەزيتەنڎ قالومنعف.

باشقۇرتۇستان ماليه حالق كاميسارلاعنان.

...

3-3

حەبەرسنلەر!

...

يوعالتقاندار.

...

г. Казань, Б.-Проломная № 9.

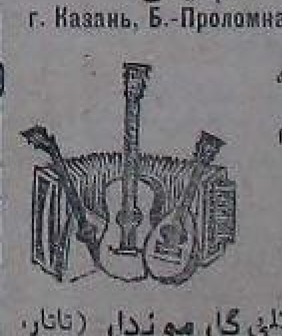

4-10

ئۇفۆلە 1906-يلعۇلار پریزنڧۇ باشلاندۇ.

پریزنتڭ ئۈتکەروگە یاقشۇ ئەذرلك كورلگەن.

كىسە ئۇفۆلە 1906 نسى بامغلارپریزنفی ...

ئەگەردە بر حوزالقنا ئلكوت ئالوماتى بولغان 2 كشى بولسا، ئول حوزالق 2 ئلكوت ئالا. ...

ئەگەردە بوعارنلا ماپالپ ئوزلكەن قتل ئەرمىبىس، توبەن دەرەژە كاماندېرلار ھەم باشقالار كومەك حوزالق ئاعزامسى بولساۇلار، ئالار ئۇلۇشلنە ئيندبلەتكەن داحوت بوتۇنلەى ئيندىكە ئيندرلمەى ھەم ئالار ئۇلۇشلنە توشكەن داحوتقا نالوكتا قالنماى.

ديمابيليزاوات ئيتلگەن قتل ئەرمىيستەر ئەرمىيەدەن قايتودارلتا بر ئيل ئوتكەنسە كومەك حوزالق ئويوشتروعان ئيپالار ھەم ئول كومەك حوزالقنڭ ئۆذۆبوولتە 2 يلدان ئارتق واقت ئوتىمەگەن بولسا، ئيل حوزالق نالوكتان ئوتۇنلەى قوتقارلۇلا. ...

پریوئیکتار ئلگرتتار تورامندا ئاسق بلرگە تئیشتەر.

رل حوزالنعز نالوگذ بوینساقذل ئەرمىيستەرگە نیندەي ين ئۆللكتەر بيرئله.

ئاعزالارى 4 تەن ئارتق بولغان عائيلەلەرى ... داحوت 65 تەنكەدەن ئارتق بولسا، ئشكە ياراقلى ئير كشى بولسا، 3 سيرلكنكنە تولەى (25 % ئلكوتقا ئيتە). ...

حنمەتكى قتل ئەرمىبىس ھەم توبەن كاماندېردار ...

...يليگاتكالار سابرانيالارنياگۇنان ھايلاو ئالدۇنان

بۇتە ئاكتيف دیلیگاتكالار ھايلاوعا.

بۇتە ئشتەرنيزگەلە قاتئ تەنقيت كەرەك.

بذنيكە گەزيتنبذنڭ ھوكعى بيتن «ياكى ئەلپ» منەن باثابذ.

قۇلدقاس ئاولنذڭ ئوتاربايفقاياوپ ئورنندا.

– 1928 نسى يلغى گەزيتنبذنڭ ...

كۇن باكى ئاكلى ھەم تۈذمر كۈستەر تۈپ لارعا كەرەك.

ك. ئيدلحوژا.

ئاول حوژالعى نالوگى نيسك يئيئلا؟

باشقۇرتۇستان ئاول حوژالنعز نالوگذ برنسذ مۇددەتكە كانترول سيفرذان 38 مڭ 332 ھوم ئارتق يئيلعان.

– باشقۇرتۇستان دەومەلندە برنسى سروكتا توتولرعا تئيش بولعان 2 ميليون 17 مڭ 809 ھوم ئاول حوژالنعى نالوگى، 16 نسى سينتەبرگە تيكلم 2 ميليون 56 مڭ 131 ھوم ئيتب تولەندى. ...

نالوكنى، 107 مڭ 163 ھوم ئارتق ئيتب تولەگەن.

– ئارعاياش كانتونى برنسى سروكقا 98 مڭ 365 ھوم تولەرگە تئيش ئيتى، حەذر ئاندا بۇنەمى 113 مڭ 317 ھوم نالوك يئيلعان.

...

بەلەبەى كانتونى 7 نسى سينتەبرگە تيكلم ئاول حوژالنعى نالوگنڭ 52،55 % تولەگەن. ...

باشقۇرتۇستان ئۇدەك ياكى ئەلفى كەمينەتنڭ 5 يللق گينيرالنى پلانى بوينسا 1929 نسى يلدان باشلاب، بۇتە ئوقتو يورتلارندا، دەولەت ئورگندارندا ھەم ماتبوعات ئشندە ياكى ئەلفقى تورمۇشقا ئاشارو بولدارى كانكريت بيلدەلەنكەندەر. ...

ئەسما مۇسليمنوۋا.

قاتن-قذذارذڭ يەبرلەنوذەرنتە سيك قويارعا كەرەك.

* توقسوران ۋولستى، عومەر ئاولنڭ شاكر داوتى قوناقتا بارعان يرندەن ئيكى بيسەدەن 3 ساقترم يار بوينسا توقماب ئالب قايتتى.

مەكتەپتەرذە يارقهنذئيليمينتتارعا ئورن بيرلمەهن!

كولاك بالاهذ يذلدا «وقرعا كيتتذ ئەلذ.

منذدا «كسەهن كوتەرترگە كەرەك.

ئسپيكولەنت ماليذ «كۆش-كۆشە» ئيتتذ.

پامیشیگ یەمەعت حذمە تنده.

بل كشنذ رابفاكقا ياقن بولاتماعذ.

بيلاريت تاو - تريستىڭ پريدپرييەتييەلەرندە.

تاو-زاۋوت تريستى پريدپرييەتييەلەرى كيگەيتوگە ئۇزەك 25.000.000 هوم ئاقسا بيرە.

بيلاريت پريدپرييەتييەلەرندە باشقۇرت، تاتار ئىشسىلەرى هانىن ئۇتە، ئاڭ - بلم ئىشتەرن كوسەيترگە كەرەك. - بيلاريت تاو - زاۋوت تريستى ئوپراۋلەيوشيسىنىڭ ئورنباساری ئيپتەب ئيبە يوماقايف بيلدەلەدى.

بيلاريت تاو - زاۋوت تريستى پريدپرييەتيەلەرن كيگەيتوگە 25 ميليون هوم ئاقسا بيرلە.

تريست رەئيسى ئيبە. كازيۋنيكو داكلاتىنان.

28 - 29 نسى حوزالق يىلندا بيلاريت تاو - زاۋوت تريستندا 25 ميليون هوم ئاقسا ينبەرلەسەك.

قورۇس- تيمر سنبق ئىشلەودە ئيك ئالدا تورغان «سيرپ ئى مولوت»، «كراسنى گوازدىلچيك» هەم بيلاريت ميتاللورگيا پريدپرييەتييەلەرنەن مان باعتنان هەم زاتنىڭ ياقشا...

قابلاپ يتە ئالماي، شوعا كورە بتڭ بنلاردى حيتتەن ماپ ئالرعا مەجبور بولابز.

منا بل مەسەلەلە سيت ئيلەرگە گنە قاراپ، ئوزوردى بوتورو هەم ئوز سەنەعەتبزگە كەرەكلى بولعان قورۇس تيمر سنبقتاردى ئوز زاۋوتارلبزدا يتەرلك دەرەجەلە ئىشلەو ئوسون، سەۋيت حوكومەتى قورۇس-تيمرسنبق ئىشلەوسى...

هەم ئوزلنك «باشكنيكە»لە ئىشلەگەن واقتندا ئونىڭ ئاكسيالى كاپيتالن 100 پراتسينتقا ئارتتئرا، كيتاب مننەن ساوزا ئيتو ئىشمەكەرلك سلەرن كانتونداردا هەم ئوفو قالاسنىڭ سيتندە تيكلم يەيە، حەزرگى واقتتا «باشكنيكە»نك كانتونداردا 5 بولكنى، قالالا 4 كيبوسكالارى بار.

ئيبە يوماقايف ئوزنڭ ئوپ ئىشنەن باشقا 1926 نسى يلدان بيرلى سيسي ئالى ئرەوشتە پارتيانىڭ برنسى قالا رايون كەميتەتى هەم ئونڭ بيوراسى ئاعزاسى بولپ هايلانب كيلە، قالاعى پارتيانىڭ ئيكى...

ئيبنەش يوماقايف.

رايون كەميتەنى برگە قوشقلاپ ئوفو قالا كەميتەنى ئوزولكەس ئيبنەش يوماقايف شولابوق پارتيانىڭ ئوفو قالا كەميتەتندە هەم ئونڭ بيوراسندا ئاعزا ئيتب هايلاندى. پارتيانىڭ رايون هەم قالا كەميتەتەرى ئىشلدە ئيبە يوماقايف ئاكتيف ئرەوشتە قاتنشب كيلدى.

8 نسى سيقتەبردە ئيبە يوماقايف تڭ بوعارلا ئەيتئلب ئوزلعان ئورنعا يبلدەلەرووى س-س-س-ر يوعارى حالق حوزالقى تاراقندان دا ئرالاندى.

ئاڭ-بلم ئىش يولعا هالوند ئوئوتماقا كەرەك.

بيلاريت ميتال زاۋوتى دەوەمندە ئوزعان يلداردا باشقورت، تاتار ئىشسىلەرى بوزولە ئەز ،بواپ، پارتيا، سەۋيت هەم پرافسايوز ئوبوشمالارى لا ئالاردان كوبرەك ئىشسلەر ئلقترو ئىشنە ئەز ئەهمييەت بيرپ كيلگەينلەر. ،بنيل پارتيا هەم حوزالق ئوبوشمالارنڭ ،بل ،بورستى ئسنلاپ بويومعاتاشترا باشلاوداری ئارقاهندا، زاۋوتتا باشقورت،...

«ياكئ ئەلئپ» ئشسئلەرئ ئولكە كەگەشمەهئندە

باشقۇرتۇستان ئوزەك «ياكئ ئەلئپ» كەميتەتئ ئىشئ تورامندا

كەميتەت رەئيسئ ئورنباسارئ عازىم ئيپتەش قاسيمف داكلاتئ.

بئزلئ ئوزلئ باكئ ئەلئپيا كەميتەتئ 23 نسى يلدا ئرق ئويوشتئرلعان بولعالا، ئوز ئىشنە ئەلە زئندەي ،ذور ئولكەشودەرگە ئيبولشە ئالعانى يوق ئەلى. منا ،بل ئىشتئك نيسك باروون ياكئ ئەلئپتئك تاشكيتت قالامندا بولعان ئيكنسى پلينومى ئابرانا ئاسق...

شول ئش ئەگكەلئنەي ئاينندا ديكرت سەعارئلب 5 يللق ئش پلانئ توزئلدى.

پلان بوينسا، باشقورتۇستان دەوەلئندە بولعان 200 مڭ حالقتڭ ئاذاسلنئن بوتورو، 29 - 28 نسى ئوقو يلندا مەكتەب پراگرامالارنا ياكئ ئەلئپنئ ئيندئرو ئوسون مەعاريف حالقى كاميسارئنا كورگەزمەلە هەم...

مەكتەبتەرگە ئيندئرلگەن ياكئ ئەلئپتڭ ئوتەلوون كوزەتو، ئورنداردعى هەم كانتوندارداعى ئىشتەردئ تيكشئرو، ئالاردڭ داكلاتلارن ئڭلاو، يلنشوئ ياقتارن كورسەتب پراكوراتورلارعا تيكلم مورەجەعەت ئيتو ،بولن مئنن ئش كورو كەرەك.

ئورندارداعى ياكئ ئەلئب توگەرەكتەرن كيگەيتو، ئاول باشتارن ئلقترو، ئالارذڭ...

مەعاريف كاميسارلئعئ يوقلاعان.

خەبەرسئلەر

خەبەرسئلەرئبزڭ كيگ قاتلامئ تيكشئروونە

تۇبەندە باتلعان «سيلكوردار ئشى تورامنداعى ئوپ پالاژينيالار» پراتيكتى 4 نسى بوتە سايوز خەبەرسئلەر كەگەشمەهئن ساقترو ئوسون ئوذئلەن ئويوشترو كەميسيەهى تابشئرووى بوينسا، ئوزەك هەم مەسكەو كرەئتيەن گەزيتەرى: «كريستيانسكايا گازيتا»، «بيدناتا»، «ماسكوۋسكايا...

ياقشئلاپ ئوقئپ، تيكشئرب سئعئعئزئا

خەبەرسئلەر ئىشئ تورامنداعئ ئوپ پالاژينيالار براتيكتئ بانابئذ، ئورنداعئ خەبەرسئلەر ئالئئ ئوقئب ئوذ قارا شئارئن بلدئررگە تئيشتەر.

شئنئڭ ئەهميەتئ ن وە باشقالارئئ ئاڭلاتو ئشن ئالب بارا، مئنئڭ مئنەن كەرەك ماتبوعاتئڭ ئاولعا ئينووئنە، كەرەك باتراكتاردان هەم ئاولئڭ يارلى-ئورتا قاتلامدارئنان سيلكوردار سافئنا ياكئ سيلكوردار ئالئترووعا بولشلئق كورەئە: سيلكور، مومكين بولعان تيكلم بر بەكى بر نيسە ئشنى هەم ئاول...

سيلكوردار ئشئ تورامندا ئوپ پالاژينيالار.

سيلكوردار ئويوشمالارئ ئشئ تورامندا.

بۇتە دۇنيا پرالىتارى، بىرگىگىزا

ПРОЛЕТАРИИ ВСЕХ СТРАН, СОЕДИНЯЙТЕСЬ!

9 نسى يل سعا.

باشقورتوستان

BAS,QORTOSTAN

ۋ. ك. پ. (ب) نڭ باشقورتوستان ئۆلكە كەميتەتى ھەم باشقورتوستان ئۆزەك باشقارما كەميتەتى گەزيتى.

Орган Башобкома В.К.П.(б) и Ц.И.К'а А.Б.С.С.Р.

ئيدارا ھەم كانتورانڭ ئەدرىسى: Уфа, Зенцова. № 26. — — — تيلىفون № 2-83

گەزيتكە يازلو ھاقتارى. بر ئايعا . . . 80 تين. 3 ئايعا . . . 85. يارتى يلعا . . . 1 سوم 60. بر يلعا سانى . . . 40

ئيعلان ھاقتارى. پىتيت يولنا ئاداقعى بيتتە 30 تين، برنسى ھەم ئورتا بيتتەردە 60 تين، سيت قالا ئيعلانلارى 100% ئارتق.

گەزيت ئادناعا ئۆس تاپقر سعا. برملەب ھاقى ھەر يلرە 5 تين. رەس-فەس-ر. ئلمى بۇتە پوشتا-تيليگراف كانتورا ھەم بولكەلەر ئا ياديسكا قابول ئيتلە.

№110 Пятница - 21 Сентября 1928г. يۇما 21 - سينتەبر №110

سەوىت نيفتى سيت ئيلدەرگە سعارو.

بذنڭ سيتكە سعارا تۇرعان تاۋارلارىمىز(ئيكسپرت) ئسندە ئيك ،ذور ئۇرندارلڭ بىرئەن نيفت ھەم نيفت پرادوكتلارى ئالا. مەثەلەن تاۋارسيبيسكى پورتندا ئادناعنا 4-5 سيت ئيل پاراحوتى كيلەب نيفت تۇيەپ كيتە.

ھورەتتە: سيت ئيلەردەن كيلگەن نيفت پورتتوسى پاراحوتعا نيفت ئاعزالار.

گيرمانيا «تۇپ ماقساتنا يتتشە ئالماعان»!

لەكين ... ئانڭ تالابتارى «نيگزنلى» ئيتب، تاتب سايوزنيكتار بذل تورالا «رەسمي ھۇيلەشو» باشلارعا ئريزا بولعاندار.

ژينيوەلە رەينەنى بوشاتو تورامندامعى كەكەشمە ھۇدۇمەتلەرى تەرامندا گيرمانيا حۆكومەتى باشلنعى ميوللير ھوددەرى

گيرمانيا رەين ئۆلكەھن بو شاتترو ئۆسۆن كۆرەشتە ئالذپ باراساق.

بەرلين. گيرمانيا باش مينيستىرى ژينيۋا كەكەشمەنڭ ھۇدمەتلەرى تورامندا بلاى ئى:

ۋيلناڭ پولشە قولندا بولو-وى حاقعد ئش.

كوۋنو. ليتوا ئيلەشنڭ ھورلۇقتا ياۋاپ ئيتب پاريژدڭ ،ذور يوربستارى: «پول شەنڭ ۋيلنا ئۆلكەھن ليتوادان تارتب ئالودى حاقيق»

ئيسپانيالا ئەدەرلەنگەن ئىنقلاب-تڭ تافسيلى.

گاللانديا-مالاي ئوترواوذار ئاراھندا ھاوا يولى.

رومانيا حۆكومەتڭ كەمەھن قوەعا تره‌لە.

يايونيالا كاممونيستارعا حۆكۆم.

توكيو. يايونيالا بۆتەمى 303 كشى

لاتۋيالا حيبستەر بارا.

ئانگليا پرافسايوز باشلقتارى ئشستەلەر ئاراھد بۇذلار.

قارادڭگەذ فلوتنڭ مانيۆر-ذارى بۆتتى.

سيۋاستوپل. «قوذل» فلوت سيتنەن مۆزوم ئيتكەن «زەنگەر» فلوتقا قارشى سعب مۆزوم باعانى. زەنگەر فلوتنڭ ئيكى كارابى ھەم بر كرەيسرى ھەلەك ئيتلگەنگە ھانالدى. بارذان ئوبتاردا «دۆشمان» قارشى بيك نق ئاتتلار، «دۆشمان» فلوتى يارعا ياقنلاشا ئالماي كيتەرگە مەزبور بولدى. شونڭ مەن بندا مانيۆرذار تامام بولدى.

پولشە-لاتۋيا ئاراھندا داو سعارا تۆرا.

گيرمانيا پولشەگە بارماق يانى.

ل. تالستوى يۆز يللغنا.

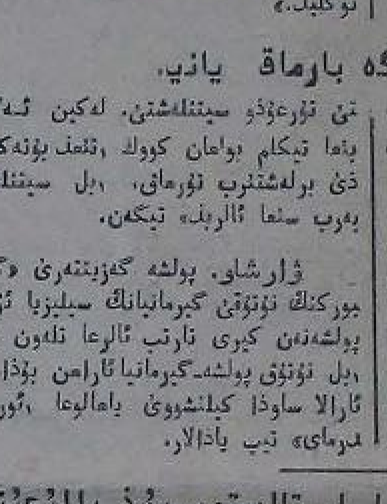

فرانسيالا ھاوا فلوت مانيۆرذارى.

شۆيتسيەدە ھايلاوذارنڭ ھۆذۆمەھن.

تۆشلۆك تسلاويالا ئاق تيرور كۆسيە.

سەوىت يۇمھورىيەتتەرى سايوزى ياگلقتارى.

كرەتتيەندەر ئۆذذەرى تلەب ئوذ ئارا هالم هالار.

ۋيلىكى ئوستوك. ،بيل ئاشلق بيك شەب «ئوكو سەبەبلى كرەتتيەندەر ئۆذذەرى تلەب ئوذ ئارا هالم هالار. سۆذ ئاول سە-

ئاول حەبەرسەھن ئوتروسىد لەر قولعا ئالندى.

ماحاچ قالا. ئوبەلڭ ماحى ئاولندا ،ميللى «نارديناسى» گەزيتنڭ ئاول حەبەرسەھن ئو-نرودە شۆيەلەتب بونيسە كولاك قولعا ئالندى.

1928-29 نسى يلدا ساوذا ئارتاساق.

مەسكەو. ساوذا ح. كامبسارلعنڭ پلا-ننا كوره 1928-29 نسى يلدا س-س-س-ردە ساوذا بنيەلەنان 18% ئارتب 29 ميليارت 800 ميليون ...

كالوگ گوبيرناھندا مەژبورى تربيە.

ئيتركلككە قارشى كۆرەش.

سيركو تورنڭا مەعاريە يۆرتى.

بنداي يتشەذلكتەر ئۆذەتلەرگە ئيتشلد.

تاعدابر تۆرلۆ زايەمسعارلاساق.

بيرليندە توكيوعا.

ئەدەبلك ئشنى يەھەتلەو كەرەك.

مانژوريا سيگدە ھوعش بۆتتۆ.

نەنزيناذا يايوندار حوزالق ئيتەلەر.

پەكيندە پايون گەزيتتە ياپقوت.

Bətə dənja pьralitarlarь beregegьđ!

BAŞQORTOSTAN

V.K.P.(b) nьŋ Başqortostan əlkə kəmitəte həm başqortostan ydək Başqarma gəzite.

№109 Şarşambь 1928 jьl 19 Sintəber № 109

AVЬL XATTARЬ

Radiju tьŋlajbьđ.

Bьjьl beđđeŋ salix vulьsьna (Jьlajьr k.) Başsavnarkum tarafьnan radiju qabul itkes jəbərelgəjne. Xəđer ərəxətlənep, bəđ jerđən kəsirttar həm jaŋь xəbərđər tьŋlap jatabьđ. Bьl bigerəktə gəzit uqьj almaqan kerəktəjenđər əsən ġəşь. Sənkej alarđa tərlə fajđalь kəŋəştər həm jaŋь xəbərđər menən jaqşь tanьşьp baralar. Bьnьŋ əsən bətə avьl xalqь Başsavnarkumqa rəxmət sələme jebərə.

«KIM»

Qarabulaqta radiju.

Arqajaş kantunь Qarabulaq vulьsьndabьjьl radiju perijumnige qujьlьp bətə qalalarđan daklattar tьŋlap, eşləjəsək əştərebeđđə aldan belep torabьđ.

Radiju uqьv jortonda bulьv sebəple bətə avьl jəştəren ydenə tьŋtьrь. Tik mьna pьlanь eş qьjьp xalqtьŋ jьjьlьvьnan fajdalanьp başqa tərlə tərbəjəvi eştər alьp barьvqala iqtibar itərgə kərək.

«MƏRGƏN»

24 sazin jer əsən.

Qənzəfər avьlь(Qonşaq vulьsь) gьrazdandarьnan kamalitdin menən Ojilman 24 kvadrat sazin jer əsən buqьşьp, hədəmtələ Kamalitdin tigənə Ojilmandь saləqь menən sabьp ylterđe. Z. LOQMANLF.

Jaŋьlep kurьsь ytkərđek.

Estərle kantunьnьŋ Adnaj, Pitrav həm Buranav vulьstarьnьŋ uqьtьvsьlarьnьŋ bergələşep, Maqar vulьsьnda 10 kənlək jaŋьlef kurьstarь ytkərelde. uqьtьvsьlar jaŋьlef menən nьqlap uqьrqa, jaŋьrьqa əjrənev menən bergə, jaŋь mitьdtar menəndə tanьşьp kiləsək jьlьŋ əsən jeşbəq eş pьlandarьla hьđđьlar. Kurьs ađaqьnda jarьş udqarьlьp minutьna 30 julqa tiklem uqьj alьvsьlar buldь.

MIFTAXLF.

„Yđ ara tənqitte dərəh aŋlarqa kərək", kədgə xəbərđərə bahьlьrlьq bulmanьlar.

„Borsaq zararь" I. Əxmətef., „Bəthən tip qalmaj pьrakticiski iŋ qatь saralar kyrergə kərək" Ufalь huŋqa qalqanlьqtan bahьlmanьlar.

Tybəndə ihemdərə sьqqan xəbərselər, ojoşmalar həm'ajьrьm kelrafь taərnan jebərelgən materejaldar bahьlmajđar: «Kerəhtejəndər ejən teptəvse» neŋ «Aqlanьrqa tьrьşaьhь, Qonşaq vulbaşqarmahьnan Patrəkəjefkə birelgən teptəmə, Bələbəj kantun məqarif bylege modire Bajkuftьŋ Rasajqa jadqan javabь. Bəgərək vulkum V. K. P. (b) jəcəjkəhe tarafьnan əvid yllin turahьnda birelgən matirejal Şişmə avl gьrazdandarьnьŋ fildşerь Məqsumьf turahьndaqь jadmalarь. Mahi Aqbirdinanьŋ jadmahь. Estərle kantunь 9nsь təbək xalьq məxkəməhe tarafьnan, uqьtьvsь Idrisef turahьndaqь matirejal. Qonşaq avlь Ojossam Nurqəlijefteŋ, «dərəhən belderəm» tigən jadmahь, Id Jarekəjefteŋ Rasajqa javabь. Amangilde avlь Žьjaztdin Təmindarьftьŋ «Bьlaj aldaşьp jadьrqa jaramaj» tigən jadmahь. Fildşer Budajьftьŋ Basarijьfqa javabь. Şakir Xəmidyşindeŋ «Şərəqьqa javabь. Ablajdьn Cezitteko təphed xəbər jadudan haq bulьrqa kərək» tigən jadmahь bahьlmaьn.

„AVЬLЬ" qa. heddeŋ xata jadьlqan xəbər turahьnda xəderge kendə idarə qulьnda ber materijalda juq. Ydenđen anlatuvьn şulaj buloqandьr kyrəhen. Cezittərđen barьv barmavdarь turahьnda puşta kanturahьnan beləşeged.

TƏRLƏ XƏBƏRDƏR.

** Nizgarut jərminkəhenə Pylşə ilsehe Patik menən bergə pьlşə sənəqət həm savđa vəkələte diligatsejahь kilde.

** Liningьratta durlьqь jaqьnan SSSR-da berense tegev fabrigь halьna. Fabrikanь halьvqa kərək matirejaldarđьn ber eləşe sit ildərđən alьnasaq.

** Ukrajьnala at burđarьna qarşь kərəş ike adnalьqь ytkərelep, 5,000 at burđarь tototqan. 10,000 atqan attar tabьlqan.

** Kalumnala jaŋь ikmək zavutь halьnьp bətə. Bьl zavut ber kəndə ber meŋ humdan artьqqa təşkən.

** Ukrajьnalaqь əsit ildər menən madəni bajlanəş jənəjətə Pariz menən Birlin qalalarьnda ukrajьna xuduzniktarьnьŋ kyrgəzməlyrən əsa.

* Armavir ukrugьndaqь Visjlum tigən utarda ber kulak rivalvirđan atьp Brilova tigən xəbərse qatьndь jaralanь, jəş qьđьn ylterđe, ylterevse gunduq qulqa alьndь.

** Amirikanьŋ Puktillo tigən qəjahьnda julsьlar ajraplanь ьvatьlьp, 7 julsь hələk buldь.

** Avьstьralejanьŋ bətə purttarьndala purt eşselərenen zabastufkalarь menən qaplandь. Bətə sudnalarđьŋda jəreştərə tuqrap qaluvь kətelə.

** Hindestandьŋ Pinzap pьravinsejahьna ber jьlqa taşьp, dibtələp avьldarđь hьv batьь. 75 lap keşeneŋ hьvqa batьp ylgənen xəbər itələr.

** Ştejnax tigən ber avestereja pьrafisьrь angelejaneŋ maleja ministere Circillgə jəşərtev apiratsejahь jahanь.

** Bьjьlqь ber jьl esendə angelejələ 4 meŋ 907 yđ yđen ylterev vaqiqahь bulьp, bьqa tiklem bulqan jьldarđa mьndaj xəlder bulmaj ine.

** Moxit dingedendə kyptən tygel avьstьralejaqa osop sьqqan osovьь ıskuttanьŋ ajraplanь tabьlьp, ajraplan esenən 7 ylek tabьlqan.

** Neju-jurьkta huŋqь kəndərdə bik nьq eţelər başlanьp, qojaş hьqьvdan kypkenə ylevdər bulqьlaqan.

حه‌به‌رسنده‌رگه
ئيدارا ياواپتار.

Idaranan javaptar.

«Lьpьrafka» N. Utarbajьf, «Məslim tirmənə nişlaj», «halьm xaţьp», «Qaptorqo» «Xuza nasrttingə kyd halmajdar»Qotlobajьf. «Zararlь sypte utarqa kərək» Işetep jərəvse, «40 gьradьslь menən besən saptьrđь» əsqə, «Mulla menən nikax məzlisendə» S. Səjfyllin, «Maldarьn kətevgə birmajđər» kyrevse.

Qьđьl "Jondođ" KINAHЬNDA

SЬJAHЬSTAR
7s.- 8s. 30m. həm 10s.

kassa səqət 5 tən asьq

18,19,20,21 Sintəberđərđə
XUDUZЬSTЬVALЬ KARTINA.
„Hatьlqan iştiha"
Bьnan tьş KINA ŽURNAL
№ 34.

Anunьs: 22—23 ndə „NAMЬŦ"

1-DƏVLəT KINAHЬ
„URAL"

SЬJANЬSTAR
6s.15m. 8s. 30m.10s. 15m.

kassa səqət 6 nan asьq.

2 CENƏ KƏN
18—19nse sintəberđən
Tavbisəhe
8 bylektə tьragideja
Baş ryldərdə: BARBARA-LƏMƏAR
həm BAMUN NAVARRU

Anunьs: „MINEN ULЬM"

3-ĐƏVLəT KINAHЬ
„IđEL"

SЬJANЬSTAR
[illegible] 8s.30 m. həm 11s.

kassa 6 səqəttən asьq.

BARЬ 3 KENƏ KƏN.
18,19,20 nse sintəberđərđə
Diŋgeđ
qarsьqahь.
8 bylektə.

Уфа, типо-лит. «Окт. Натиск» БЦСНХ.

БАШГЛАВЛИТ № 591.

باشساۋنارکوم راديوتاراتقستستانساهننك ئاذنالق پراگراممماهئ

مه‌سكه‌و واقتى منه‌ن،

بۇگۇن 19 نسى سينته‌برده

5-30، 5-50، ساوذا حالق كاميسارى ئيتەش كوشنارفنك 28-29 نسى يلدائيكن ئه‌ذرله‌و ئشننك بارئشى توراهندا ،ئدورئسا داكلاتى،

5-55، 6-45، باشقورت تلنده راديو گه‌زيت، موزيكالى نومېردار منه‌ن،

6-50، 7-20، كانسېرت،

7-25، 7-45، «راديوتگلاوسنابارذام» توراهندا ليكسييه، تاتار تلنده،

21 نسى سينته‌بر يۇما كۇن،

5-30، 5-50، 11 نسى ئيندوستريالاشترو زايومننك تارالووئ توراهندا ئيپته‌ش ئبدلحوزانك باشقورتسا داكلاتى،

5-55، 6-15، «تيلدئ ماقلاو» توراهندا تاتار تلنده ئباياسى داكلاتى،

6-20، 7، باشقورت، تاتار كانسېرتننك ته‌وگى بولنى،

7-10، 7-30، «يئرده، تۇرمۇش هه‌م كشئله‌رذلا كيلپ سلووئ» توراهندا ئيپته‌ش كوچوكى داكلاتى،

7-35، 11 نسى باشقورت ـ تاتار كانسېرتننك ئيكنسى بولنى،

22 نسى سينته‌بر شه‌مبى كۇن،

5-30، 5-55، ،ئورث تلنده پرافسايوز توراهندا داكلات،

5-55، 6-45، تاتار تلنده راديوگه‌زيت، موزيكالى نومېردار منه‌ن،

6-50، 7-10، داكلات،

7-20، پرافسايوز كانسېرتى،

23 نسى سينته‌بر يه‌كشه‌مبى كۇن،

5-30، 5-50، بر ئاذنالق سايه‌سى ئابزور ـ ئيلياسف ـ باشقورتسا،

5-55، 6-15، ئاسۆـئاۋياحيمدك ئشقى ئش بولدارئ توراهندا ئورئسا داكلات،

6-20، 7، كانسېرتنك ته‌وگى بولنگى،

7-10، 7-30، ئاذنالق سايه‌سى ئابزور ،ئورث تلنده،

7-35، كانسېرتنك 11 نسى بولنى،

24 نسى سينته‌بر دوشه‌مبى كۇن،

5-30، 5-55، 28-29 نسى يلدائى ئاول حوزالمن نالوكننك ئلگوث ،فوندلنان فايذالانو توراهندا ئورئسا داكلات،

5-55، 6-15، سانيپراسۆيتننك ،ئورث تلنده‌گى ليكسيه‌هى،

6-20، 6-15، كانسېرت،

7، 7-20، «راديو تگلاوسنلارعابارذام» توراهندا ،ئورث تلنده ليكسيه،

7-25، كانسېرتنك داوامى،

مه‌سئول ريداكتور: ت. كه‌ليموللين.

Ответ. редактор: Т. КАЛИМУЛЛИН.

,سوت هه‌م تۇرمۇش.

تاعڭ ئيكڭ بانديت ,سوت قارشندا.

زارينسكىئبۋان هه‌م ئابحاليمف ـ ئوسمانف ئۇفۇگه سينته‌ن كيلگه‌ن بانديتتار، ئوسكى سبراپكوپننك ئينكاسساتورئ ئيته‌ش پبۋارفتى ئولتئرپ مندا كيلگه‌نله‌ر،

ئۇفۇله باشتا تورامنداردائنا تالاشترعانلار، 5 نسى مايدا تۇن منه‌ن زارينسكى منه‌ن ئابحاليمف كارل‌ماركس ئورامندا «بۇمۆشىنى بيورامى» هاتوستهن ئولتئرپ ئاقساهن ئالپ كيته‌له‌ر، 6 نسى سينته‌برده‌ن 16 نسى سينته‌بوگه تيكلم 10 كۇن بوينسا ،بل ئيكى بانديتتار ريۋولۋيرده‌ر منه‌ن قۇراللانعان حه‌لله هه‌ر كۇن بانديتتارسا تالاوذار ،ئويوشتردئلار، ئورامدا يۇروسنله‌رگه قالانك بۇته مۆبۆشته‌رنده‌له مۆزۋم ئيتتله‌ر، ،ئوشۆ قتقا واقت ئسنده ,بل بانديتتار سيمونف، كالپانف، شوتۆا، حاركۇا، ناگيل، چيفباريسۆا هه‌م ديگ تيه‌رۆالاردئ تالانلار، بنلاردائ تالاعان ئه‌يبرذه‌رئ (ئوث هه‌م ئاياق كئيمه‌رئ، سه‌عه‌ث هه‌م باشقالار) توقاى ئورامنداعئ 5 نسى نومېرلئ يۇرتتان تابلدئ، ئالار ,بل ئشۆينه يه‌شه‌گه‌نله‌ر،

زارينسكى سبرذك كوب قالالارندا تانلمان قاراق، 27 نسى ,يلدئ بانديتانا هه‌يله‌ئپ نۆۆسبېريسكى حۆلۆق ئۆذه‌تو يۇرتنا بارلمايئ، ئانان قاسئپ كوزنيتسوف مبحايل ئيسمنده يۇرۆگه‌ن،

حه‌ذر ئالار باشه‌حكه‌مه قارشندا حۆكۆم ئيتئله‌ر،

ئالئپ بارالار، بالالاردائ ئوذ ئيدارالارئ مانور ئشله‌ى ـ ئاكتيفاق كورلنه، مه‌كته‌بنك بز بولمه‌هنده كامسامول يه‌چه‌يكه‌هى ئشله‌ى، ئالئـبنلم ئشنده ئاراپى يه‌نه‌كسه‌لك ئبته‌، ئاراپى سه‌ويت، يه‌مه‌عه‌ت ئشسئهئ: ئاول سه‌ويتى ئاعزامى، كاپيراتسنيانى تاذارتوسى، تبكشلرو كه‌ميسسيه‌هننك ئشلكان ره‌ئيسى،

3 ـ عه‌لى ره‌فيقف ئيهه5 ,يل بوينسا نورا حلده‌متى منه‌ن تانلعان باقشى ئينسپېكترذاردان، دوئاى، تانشلق منه‌ن ئشله‌گه‌ن باكانشارى بوق، بنلاردئ مه‌حه‌للى سه‌وېتنه‌ر هه‌م پارتىيا ئويوشمالارئ ئرائلاياساق،

4 ـ ,يل ۋولستاردا ح. راساى ياذعانسا، حالق ئاراهندا ئه‌لله تيفده‌ى زارارلى قۆتقۆلار تارالعانئ بوقلمن بۇته كانتون ئويوشمالارئ ئرائلاى، «موكمى موذ» تيكه‌ن بولنده راساى ,يل تبره‌له‌گى ئاولدارذك مه‌ده‌نى ئالعا كيتوذه‌رن هاباب ئوذ موذن ئوذئ ئوك يالعانعا سنعارا،

به‌له‌به‌ى كانتون مه‌عاريف بولئكى مۇديرئ: ف. بايكوف،

كۇنده‌لئك واقيعالار.

* ,ئۆلو تيلەك ئاولى پيتينسوف ئۇفۇتەن ئات ئالعان، ,ئۆل ئاتئى يىلمه‌ف قاراقتار چيرنيكوفكا بودكاهى باننان ئورلاپ كيته‌كه‌نله‌ر،

* 14 يه‌شلك ۋلاديمير ئيشيرتويناعان وا‌قتدا مانتيكوسيته‌ن ئاتپ توعانى ئاليكساندرذى بارلاعايئ، ئاليكساندر بالنيتسالائولدئ،

* ليوقنيف تيكه‌ن ئيقۋاليت تۆنكئ سه‌عه‌ت 12 له ئويونه قايتپ بارعاندا ئيكى يىلمه‌ف كشى تاراۋنان توقراتئلپ، ئانك 100 ,هوم ئاقساهن ئالپ قالعاندار،

* كۆلنۆذ كاميسيون مه‌گه‌زيننك ته‌ذره‌ن ئوااتپ 700 ,هوملق تاوارن ئورلاعاندار،

* نيكيتاگوسلى ئسكه‌ن كيلش ميئن يذايه‌تسله‌رذئ تذله‌و ئيدارا‌هى ئاگيفئى تيپ بورۆگه‌نلكته‌ن قولعا ئالندئ،

* باذاردا ,يومۆشسئلار بيوراهننك لافكاهن ئواتپ 67 ,هوملق نه‌مده‌رن ئالعاندار، ئورلاشپ تورعان يرذه 11 يه‌شلك مۇسه‌عبتف تيگه‌ن مالاى ,توتۇلدئ،

ـ موكمى واقتتاردا ئورلاشوذار كۆنله‌ن كۆن كوبه‌يه ئوشچيلييه‌له 7 نسى نوميرلى يۇرتتان 96 ,هوماق، پرالومنى 31 ذه‌ن 45 ,هوملق پالاكسوۋالا 80 ,هوملق يه‌مه ئورلانعان،

بۇته ئورلاشوذار ته‌ذره ئواتو ئارقئرى بولعان،

ـ لينين ئورامندا 55 نومېرلى يۇرتتا ,تۇروسى كولشانۆۋا ئا. تيكه‌ن قتك 5 نسى سينته‌بر، ئيرتە‌ن سه‌عه‌ت 6 لا 30 مينوتتا «ناگان» منه‌ن ئوذئن ئوذئ ئاتئپ ئسونئۇم تيپ ,هول ياق كوكئره‌گئن يارالاعان، كولشانۆۋا برنسى سه‌وېت بالنيتساهننايئيه‌ر لكه‌ن،

دۇرۇث توگئل.

به‌له‌به‌ى كانتون مه‌عاريف بولئكى 79-نسى نومير «باشقورتوستان»ده‌ا قاراماللى ئاولتدا مه‌عاريف ئشته‌رئ، ئوقئتوسى ئاراپقتار هه‌م ئينسپيكتور عه‌لى ره‌فيقف توراهندا باذلمان ح. راساى ذك يالعاندارئنا قارشى توبه‌ئده‌گى ئوبته‌مه‌ئى بيره:

1 ـ ئاراپقتارذك ئوقتوسئلقعا قوياووئ ئلكئه‌ن ئوقتوسى بولعانعا سايوز ته‌قليسى بوينسا. ح. راساى ئيشتكه‌ن ئورام عيبته‌رذه ئينسپيكتور ره‌فيقف ئاشا قرعئذ منيه‌كه‌له‌گى كورئستارعا ئالئپ توگئل، ئاناپوك ئالار ئاندا 7 ,يل ئوقتمايذار، به‌لكى 1925 نسى ,يلدك كۆذۆه‌ن باشلاپقئنا. ئاراپقنك ئۋاق، ئۆيك مانو منه‌ن ماناشووئ ,بولماالا. ح. راساى ئه‌يتكه‌نسه ئوذاق ,يئلدار، خور ماگازينذار ئاسئپ توگئل.

2. ,يئيل قش ئيكئ ئه‌ذرله‌و كامپانياهندا يئلدر هه‌م قرعئذ منيه‌كه ۋولستارئندا ئشله‌گه‌ن ساعئمدا قاراماللى ئاولئندا ,بولدم، هه‌ر ئيكى ئوقتوسى ئشته‌رن ته‌ئيعه‌له‌نولك

حۇقوقئذ بولعئذ كيله.

مين تاميان قاتاى كانتونئ، تونماتار ۋولسى، ئيتكى موبتاق ئاولئنك حه‌برتدين كامالتدين ,ئولى حۇسنۇتدينف 1923 نسى يلدان بيرلى مه‌زينلگمدئ تاشلانم.

* مين، تاميان قاتاى كانتونئ، ك ـ تبله‌و ۋولسى، موبه‌رعۆل ئاولئنك سه‌يفوللوكى شافيق 1928 نسى ,يلدك برنسى سينته‌بردن باشلاپ مه‌زينلگمدئ تاشلانم.

قازانداعى برنسى موزيكا شيركه‌تى ئى. بالاۋينكف، ئاشيشكين كامپانياهى.

г. Казань, Б.-Проломная № 9.

تئله‌گه‌نسه هايلاپ هه‌م ئالرعا مۆمكين، ئاپروسا

ياقشى ذاتلى گارمونذار (تاتار، ئورئث، ئاذنيه گارمونذارئ ئيتاليانكالار هه‌م ئيكئ رئتلئ گارمونذار)،

گيتار، ماندالينا، بالالايكالار، ,تولئ ,ئورئث ئاركيستر، پيئانير باراباندارئ هه‌م ئۇربالار هاتا،

حاقتارئ ,ئوسعۆذ، 10 تيئك ماركا يئبه‌رئپ، پريسكورانت ئالدئرعئذ.

3—10

يوعالتقاندار:

ئايتتف عيباث، 13 يه‌شلك ,نورئ ئاتننك كارتچكاهن،

ئوثمانف عيرفان، 25175 نسى نوميرلى كامسامول بيلتن،

ئه‌مه‌فه‌نديارف هيدئيه‌تۆللا، بوله‌كه‌ى كوده‌ى ۋولباشقارماهنان بيرلگه‌ن ئوذ تانقلق قاعئذن نوميرن بلمه‌ى،

هه‌يسين بۆرهان، پريزيۆناى كنه‌گه‌من،

ده‌وله‌تكيره‌يف ئوثمان، 1) سه‌وېت، ساوذا حذمه‌تكه‌رذه‌رئ سايوزئنان بيرئلگه‌ن ئاعزالق بيلېتى، 2) كامسامول بيلېتى، 3) موپر بيلېتى، 4) تاميان ـ قاتاى كانتون باشقارماهننان بيرلگه‌ن ئوذ تانقلق قاعئذن،

ره‌حمه‌تۆللين نيعمه‌تۆللا، ئشهئلنگئ ئوسۆن بيرئله تورعان پاسوبليه كنيژكاهن، نوميرن بلمه‌ى،

عاتتارف نه‌عيم، ك ـ تبله‌و ۋولباشقارماهنان بيرلگه‌ن ليچنى كنيژكاهن هه‌م ئات كارتچكاهن (نوميرذارن بلمه‌ى)،

ماعارف ئستيپان، تومس ۋولباشقارماهنان بيرلگه‌ن ئات كارتچكاهن، نوميرن بلمه‌ى،

حه‌يرولينا رابيعا، باشقورتوستان ئۆلكه ئستراحكاسساهننان بالا ئاشاتو ئوسۆن بيرئله تورعان پاسوبليه كنيژكاهن، نوميرن بلمه‌ى،

ئه‌سما ئۆحفه‌تۆللينا، ئسويردلوفسكى مه‌عاريف ئشسله‌رئ سايوزئنان بيرلگه‌ن 15016 نسى نوميرلى ئاعزالق بيلېتى،

بايكووا نه‌عيمه، بيرزالا ئيذه‌پنه ,ئورو كارتچكاهن، نوميرن بلمه‌ى،

ئۇفۇ پوشتا تيليگراف كانتوراهننان.

پوشتا ـ تيليگراف حالق كاميسارياتى تاراۋننان، س.س.س.ر تاركاهئنى منه‌ن كيلئشو بوينسا، 1928 نسى ,يلدائ 1 نسى ئوكته‌بردن پوشتا تيليگراف بويئنسا پيريئوث يامالعان ئاقسالارذئ ئۇفۇ پوشتا ـ تيليگراف كانتوراهننك تيكوششى ئشسۆنتان، پيريئوتتى ئالوسئلارذك ئۇفۇ كاسبانكئنداعئ تيكوششى ئشسۆتتارئنا كوسلرو ئوسۆن پيريئوتتى ئالوسئلارعا توبه‌نده‌گئسه توله‌و قويئلا: بر يلعا ـ 20 ,هوم، 6 ئايعا 12 ,هوم، 3 ئايعا 9 ,هوم هه‌م بر ئايعئ كوسترو ئوسۆن 10 تين،

پوشتا ـ تيليگراف كانتوراهئ، پيريئوتتارذئ يوعارئلا كوره‌ئلگه‌ن شارتتارمنه‌ن ئالرعا ئلئه‌گه‌ن بۆته ئوچريژدىنيه هه‌م كشئله‌رذه‌ن ,يئل تورالا ئوذذه‌رئنك كاسبانك تيكوششى ئشسۆتتارئنك نوميرن هه‌م پيريئوتتارذئ كوسرگه‌ن ئوسۆن توله‌و ئاقساهن كوبئمئ واقتتا توله‌رگه ئئله‌وذه‌رن كوره‌تپ هاريزا بيروذه‌رن هۆراى، توله‌و ئاقساهن ئالدان هاريزاعا پوشتا ماركاهن يه‌پئشترو ,يولئ منه‌ن توله‌نرگه تئيش،

ئۇفۇ پوشتا ـ تيليگراف كانتوراهئ،

باشنار كامفينده‌ن.

فابريك ـ زاوت كه‌ميته‌تته‌رئ، ميسكومدار هه‌م 2نسئ ئيندوستريه‌له‌شتئرو زايئمئ ريياليزاتسئيالاشتئرو عا يارذام كورهه‌تو كه‌ميسئيه‌له‌رئ ديققه‌تئنه.

2 نسى ئيندوستريه‌له‌شتئرو زايامئنا ياذئلوذارن ره‌سميه‌لشتئرگه‌نده، كامسئلار هه‌م ئوچريژدينيه وه‌كيلده‌رئ ئشته‌رن بلكئلبتو ئوسۆن توبه‌نده‌گى شارتتار كوذه‌تئلرگه تئيش:

1. حذمه‌تسله‌رذك پادپيسنوى ليستارئ بوينسا حذمه‌ت حاقئنان ,ئوتوپ ئالئپ قالو هه‌م كاسساعا ۋزنوستارذئ توله‌و ئوچريژدينيه هه‌م پريدپريياتييه‌له‌رذك ئادمينستراتسياهئ تاراۋنان باشقارئلا.

2. پادپيسكانئ كاسسالاردا ره‌سميه‌لشترگه‌ن واقتتا (برنسى ۋزنوسنى توله‌گه‌نده) قولدا توبه‌نده‌گى نه‌مه‌لرذئ بولدئترو تئيشلى

ئا) فورمدائ يه‌كى كالليكتيفتارعا يايه‌رئلگه‌ن بيلده‌لى فورمى منه‌ن منئلعان پادپيسكا قاعئذارئ:

ب) ئسپيسكالا هه‌ر بر پادپيسچيكنك فاميلياهئنا قارشى ئورتدا: پادپيسكا تيفده‌ى سوماعا، ئايئمى ۋيپوسكئ هه‌م ئابليگاتسيانك قايئمى كوپيورذارئ (ئونئاشمى، ئه‌لله مى) ئيكه‌ئئلگى كوره‌ئئلرگه تئيش:

ۋ) ئسپيسكالارذك بۆماقتارئ يامالعان بولرعا تئيش، بۆماقتارئندا نامئال بوينسا بۆته كالليكتيف پادپيسكاهئنك دۆيۆم سوماهئ هه‌م بر ۋيپوسكا بوينسابولعان پادپيسكانك سوماهئ، ئيئلده‌ى كوپيورذه‌ر منه‌ن ئيكه‌ئئلگى ئاسئق كوره‌ئئلرگه تئيش.

3. ,بل شارتتار ئوتـۋلماعاندا كاسسانك، كالليكتيفئ هه‌م پادپيسچيكته‌رگه كه‌ره‌كلئ ماندا ئابليگاتسيالارذئ دۆرۆث ئره‌وشته بركلتو مۆمكينلئگئ بولماياساق.

4. پادپيسكالارذئ ره‌سميه‌لشترگه‌نده برنسى ۋزنوستئ توله‌و مه‌جبورئ. سۆنكئ پادپيسكالارذئ سينته‌برده ره‌سميه‌لشترگه‌نده، توله‌وذه‌رذك فاكتيچيسكى راسروچكا 10 ئايعا بولاساق، ,بل واقتتا، ئايعا بر ۋالونتيا بيرلگه‌نده بۇته پادپيسكا سوماهئنك 1/10 ئۆلۆشۆن توله‌رگه، ئايعا ئيكى ئابئر ۋالونتيا بيرلگه‌ن ته‌قديرده پادپيسكانك 1/10 ئۆلۆشۆن توله‌رگه كه‌ره‌ك بولا.

5. ئابليگاتسيا نوميرذارن بركلتو، پادپيسكا سوماهئنك 1/5 ئۆلۆشۆ توله‌نو منه‌ن ئشله‌نه‌سه. ,بئل، ديكه‌بر ئايئندا يامالاساق برنسى تيرازعا تيكلم ئابليگاتسيا نوميرذارن بركلتئپ بۆتئرو ئيته‌بئى منه‌ن ئشله‌نه.

6. پريدپريياتييه‌كى مۆئه‌سسه‌گه كاسسا منه‌ن بۇته ئيته‌بنه‌رذئ بۆرۆتو، ئعلنو تالونذارن تئيشلئ ته‌رتيبده ئالئپ ماقلاو هه‌م ئعلنو تالونذارئنا موافيق ئابليگاتسيالارذئ ياذئلوسئلارعا تابشرو حذمه‌تئ يۆكمه‌ئئله.

7. پريدپريياتيه هه‌م مۆئه‌سسه‌له‌ر ئوذذه‌رئنه تابشرلعان ئاقسا ۋزنوستارئ هه‌م ئابليگاتسيالارذك بۆتۆن هاقلانوذارئ توراهندا تاركامفين قاشئندا ,تولئ‌مه‌سئول بولالار.

8. بولشلق كه‌ميسييه‌هئ ئادمينيستراتسيانك ۋزنوستارذئ واقتئندا ,ئوتوپ قالب كاسساعا تابشروون تيكشرپ تورعا مه‌جبور بولا.

9. 1/5 ئۆلۆش ۋزنوستئ توله‌گه‌سى، قالعان ۋزنوستار ئاى هاين (يه‌كى ئيكئ ئايذا ئاشا) تيگئذ ئۆلۆشته‌ر منه‌ن ئوتۆلپ قالا بارالار. بۇته ياذئلعان سوما 1929 نسى يلدك برنسى ئيبولنئه‌ن قالماى توله‌ئپ بۆته‌رگه تئيشلئ.

باشنار كامفين.

2—2

باشقورتوستاندى ئاول حوژالعى قورالدارى مەنەن تەئمين ئيتو ئوثه.

باشقورتوستاندى ئاول حوژالىعى قورالدارى مەنەن تەئمين ئيتو بوشماهىنىڭ مودىرىنىڭ ئيپتەشى رەشيتف مەنەن هويلەشو.

1901 - 1915 نسى يىللاردا يەعنى ... يىل بويىنا تەوگى ئوفو گوبيرنامى كوره ... 6 ميليون 160 مىڭ مومىلق ئاول حوژالعى قورال هەم ماشينالارى ماتلعان بولعان. ئاسان ، هوك 24 نسى يىلدا باشقورتوستاندى ئاول حوژالىعى ماشينالارى مەنەن تەئمين ... تيكام كرگيبەندەرگە

كوبەن ماشينا تاراتلعانلىق تورامندا بىندە ئانى مان بوق. 24 نسى يىلدا ، يىل تويبوشمانى توذۋاپ، پىلانلى ئرەوشتە ماشينا تاراتلا باشلاعاس 4 - 5 ، يىل ئسىدە باشقورتوستان ئاولدارىنا 7 ميليون 694 مىڭ مومىلق قورال هەم ماشينا تاراتلعان. ماشينا ماتلو يىلدان ، يىل ئارتا بارا. مەثەلەن:

يىللار	ئوتكەن يىلدا ماتلماي قالعان (موملق)	سەبتەن كيلترلگەن (موملق)	ئالعان حاقى (موملق)	ماتلعان حاقى (موملق)	ماتلماي قالعان (موملق)
24/25	263.018	1.673.811	1.274.316	1.494.999	662.514
25/26	622.514	2.063.313	1.394.671	1.563.105	1.331.156
26/27	1.331.156	1.917.565	1.818.669	1.999.094	1.430.052
27/28	1.430.052	1.200.000	2.376.000	2.636.870	559.000

27 - 26 نسى يىلعى پىلان 125% بارئلى، 28 - 1927 نسى يىلعى سيفرذار ... تولى توگل، ئوتكەنبر باشلنا تيكلم ... بايتاق ماشينا ماتلاساق.

بارئلا. كرەئتىيەندەر، حوژالىقتا فايدالى ياگى قورالدار مەنەن ئانشترلەي.

ئاول حوژالىمن ماشينالاشترو تورنداردا بيگرەكتە ، بورس شىبركەتتەرى ئارقرى ئاتقا ... رئلب سانحوز، كالحوز، ئوذ ئارا باردام كەمينەتى هەم هەر ئورلو ئەرتيل هەم باشقا بركنەر ماشينا مەنەن 100% تەئمين ئيتلرگە تيشلى.

ماشينالار كمگە ماتلا.

حالقنى ماشينا مەنەن تەئمين ئيتودەگى ...

ماشينا ئارائو ئشندە بولعان يتيشهذلكتەر.

3) كانتوندارذا ماشينا ئسكلادتارى ... ئاريندا حاقى بيك قيبات بيلدلەلە.

4) ئاگرو- كولتورا ئشنى بومۇشاق ئالب

ئەگەر تاتار هەم باشقورت كرەثتيەندە... رىله ماشينانى كەرەك تيكام ئالا باشلاعا... ماشينا كيلترتوگە ئەحتيباژ ئاعىلا بايتاق ئا... فەيزى. تۆشەر.

«هەربر ئوقوسوهذ بولعان يۇرتقا بر گەزيت!»

لوزونعھن بۇيومعا ئاتقارو ئوتتوندە.

تاميان - قاتاي ئوذندە «باشقورتوستان» دذ مگ يارم نۇسحە تاراترعا وەعدە بيرە. باشقا كانتوندار هنذ نيشلەيهنگنذ؟!

ئبرانيانىڭ قارارندا: «گەزيت تاراتوعا قاماساولاي ئورعان پوشتا كەمىتلكەندەرن بوتورگە، بۇتە ۋولستاردى توگەللەك پوشتالار منەن تەئمين ئيتەرگە كەرەك» تيگەن ماددەلەر بار. كانتباشقارما ... ئالى، بووما ئاشتار تيب ...

ئوارلنا «باشقورتوستان» گەزيتنىڭ كانتوندا تاراللون بر مگ يارمعا يتيكرودى توپ بورستاردان هاناپ، پراكتيك ئشتەرذەن ئوشولاردى تەق...

تاميان-قاتاي كانتوندا «باشقورتوستان» كوبمد تارالا؟

تاميان-قاتاي كانتونى «باشقورتوستان» گەزيتى تاراتوذا ئيك ئارتا قالعان بر كانتون ئيذيبلەنە. گەزيت تاراتوذا پارتيا، سەويت براقسابوز ئويشمالارى ئابرم ئرەوشتە ئالاردا ئشلەوسنلەر ، يىل كونگە، نيكام ميس بر ئيمەنبار ئيمەگەنلەر، حاتنا قايتى بر ئاكتيف ئشسنلەر ، يىل ئشكە «پوستەك» ئيب قاراب، ئانى ئونوتقاندار.

موگەى واقتتاعىلنا بر ئاذ تيرذاوذار كورئنە، «پوستەك» تيگەن قاراشتار بۇتورۋلە باشلانى. ئشكە باشلاندى، موذومەنەى تيك بولو، حەذرگە ئەلى بيلمەف.

باشلانعان ئش، ئاذاعىنا تيكلم ئالب بارئلار، ياقشى موذومەلەر بيورتيب ئشەنەبذ. تاميان - قاتاي ئاكتيفى، ئويوشمالارى ، يىل ئشەنستى يرئنە يتكرذەر.

«باشقورتوستان» گەزيتنىڭ ئاذ تارالون توبەنلەگى سيفرذار ئاسق كورهەنە.

1-تاميان-تانعاور ۋولستندا	67	دانا
2-ئوسمانەلى	21	»
3-قاتاي	19	»
4-ئاسولى	24	»
5-كوبەلەك-تيلەو	45	»
6-قاعا	4	»
7-تونعانار	25	»
	276	

تاميان-قاتاي كانتونندا باشقورت تۆبەكتەرندەگى ئاول سەويتتەرلنىڭ مانى 80. شونى هەم شوعا قوشب باشقا ئويوشمالاردى، ۋولباشقارمالاردى ئيذيبلەمەك ئوقى-يادا بلوسهى بولعان ئابرم كرەئتيەن حوژالقتارن ئاليای ، يىل سيفرذار ئالميتتە قەنيەتلەندەرلك توگل.

ئورندار، ۋولباشقارمالار، ئاول سەويتتەرى پارتيەچەيكەلەر، پرافسايوز، كاپيراتسيا ئويوشمالارى يعا ئيعتيبار ئيتەرذەر، كانتون ئاكتيفىنىڭ ماتبوعات تاراتوذاعى قارارن بوۋومعا ئاشترذار تيب كوتەبذ.

«باشقورتوستان» توراهندا بيلاريت ئاكتيفتارى.

قاتن-قذذار تورموشو.

ئورئندارذان قاتن-قذذار ئشن توراهندا ياذئعذ.

قاتن-قذذار ئششندە ئوتكەن يىللى ئش تەژريبەلەرن مثاو هەم ئشلەنەگەن ئشلەرگە نارق قوينب، ئالداعى كوئكە تاعىلا ياقشى راق ئش پلانى مثلارعا موكبنلك بيرە ئورعان بر كامپانيا بولها، ئولذا ديلەگاتسكي سابرانيالاردى ياكئنان هايلاو كامپانياهى بئنا ، يىل ئولتراق ئرەوشتە ئشلەو ئوسون ئورئندارذا ئشلەگەن هەر بر قاتن - قذ ئشلەرذى ئوذذەرئنك مەحەللى شارائيتتارئندا. قاتن-قذذار ئاراهندا ئيندەى يولدار مثنەن ئشلەگەنلكتەرن، ناذانلقتى بۇتوروذە، عەمەلى ئشتەرگە قاتشوذا هەم قاتن-قذذارذك ئەلى ماتبوعاتقا بولعان قاراشتارن، قئقاهى ئوذ شارائيتتارئندا بولعان يتشاى هەم يتشمەلك ياقتارذى بۇتەهەندە ياذئشب ئورۋرعا كەرەك ئيتى. لەكين ، يىل مەسئەلەلەر گەزيت بيتتەرئندە بيك ئاذ كورئنەلەر. ئالاردا بولها بئلاير، تاميان-قاتاى هەم بەلەبەى كانتوندارئنانعنا ، بولب، ئسەرلى كانتونى نا كبلگەنلە ، يىل مەسئەلە بۇتۇنلەى پاسسيوناى تيب ئەيتەرگە تورا كيلە.

ئيكى يولا هەم عەذەتتەرگە قارشى.

ئاتاي - ئەسەي ياهاشو يولاهد بوتهد.

تاميان - قاتاي بر مگ يارم وەعدە ئيتە.

9 نسى سينتەبردە تاميان - قاتاي كانتون ئاكتيفىنىڭ دۆيم سابرانياهندا «باشقورتوستان» گەزيتى تاراتو تورامندا توبەنلەگى قارار سئعارللى:

1- 1929 نسى يىلدىك برنسى عيـ...

فيليەتون.

«حەذرەتۇعەلى»

ئاتك تەرژومەئى حەلن، قئقاعئنا ئيتب ئەيتكەندە، ئول ، يەلنى ئاولنداعى كـول پامشچيك، ئستارشينالار ئاراهندا ئاعاى-... ، بولب ئوثكەن. باى باللارئنا ساماوار قاينا ئوقنعان، بارا-ئورا ئوذئلە شولار كورك ... كتكەن. كولاك بولعان. ...

«حەذرەتۇعەلى»، «عەلى باتر» تيگـەن بورۆنعوراق كشلەر ئوسون بيك مەعلوم ... ئول هەر واقت، بر هلتەگەندە مك كا... قرقان زولفقارى، سابقان ساعتدا ير ... بارعان دوللدولى منەن ئالارذك كوذ ...

ئۇرنداردانالوك يەڭيو ئەشتەرڭ نيسك ئوتە؟

تاميان .. قاتاي كانتونندا 68%.

13 نسى سينتەبردە تاميان ـ قاتاي كانتون باشقارماھنڭ پلێنومى ،بولپ، كۈن تەرتيبندە برنسى مەسئەلە ئاول حوۋالەنى ھالمن يئيودڭ برنسى مۆدۆمتەلەرى توراھندا ئيدى. ماليە بولكگى مۆديرى ئيە حيسابيتە. لەيدى تك داكلاتنقا قاراعاندا، تاميان ـ قاتاي كانتونندا 1928/29 نسى ،يلھى ئاول ھ. ھالمى بۆتەمى 298 مك 112 ھوم. شونڭ 74 مك 523 ھومى برنسى سروكتا ،يئيلپ بۆتەرگە تئيش بولھالا، حەذرگە (10 سينتەبرگە) بارقى 51 مك 93 ھومى يئيلعان. برنسى سروكتا بولعان زادانيا 68%قا ئوتەلگان ئيكەن ھوذ. ،بل سيفرذار تاميان ـ قاتاي كانتونندا ھالم يئيودڭ ھوليمن بارعان كورھەتەلەر، ئايرم ۋولستارذى ئالھاي كارتينا ئوشۇلاي:

قاتاي ئيك ئالدا بارا.

قاتاي ۋولباشقارماھى ھالم يئيو ئشن نقلى بولعا ھالعان، ھالم بويئسا بولعان ژالوذار، ئاكلاشلاوذار ئاندا واقتندا قارالپ ...

تونعاتار ۋولسى برنسى سروك زادانيامن 64 پراسينتقا ئوتەگەن.

بلار ئالارذاندا ئارتتا.

بيلاريت قالاھى، تيرلەن ۋولسى ئارتقا قالعاندار. ئالاردا ھالم يئيو ئشنەرى نقلى بولعا ھالقماعان.

بيلاريت قالاھى برنسى سروك زادانيامن نيبارى 25 پراسينت، تيرلەندە نى بارى 52 پراسينتقا ئوتەگەنلەر. بلار ھالم يئيودى كۆبەيتۆرگە، ئالدەغى ۋولستارذان ئۆلگو ئالرعا تئيشلەر.

كوبەلەك ـ تيلەو ئارتتاھنلارذاندا ئارتتا.

تاميان ـ قاتاي كانتونندا ھالم يئيو ئشندە ئارتقا قالعان ۋولس كوبەلەك ـ تيلەو ۋولسى ئيكەن. كوبەلەك ـ تيلەوذە ،يئيلعى ھالم بۆتەمى 40 مك ھوم. شونڭ 10 مك ھ.ۋى برنسى سروكتا يئيلپ بۆتەرگە تئيش بولھالا، نى بارى 1 مك 4 يۆذ ھومى يئيلعان. برنسى سروك زادانيامننڭ 14 پراسينتى بولا. ...

ئوذ واقتندا تارتلپ بۆتۆلمەگەن.

2 ـ كانتوندان بارعان وەكيلەر نقلى ئشمەكەرلەك كورھەتمەگەنلەر. حاتتا قايبەر برەۋذەر ئشتى ئارتقا قويپ، ملتق ئاتپ، ئاحوتاعا ساپقاندار.

3 ـ كانتوندان يەرللە تۆرعان سيركولەر (ھالم توراھندا) بيك ئۆذاق (؟) يۆرۆگەنلەر. ،ئوردار شول ئارقالا ئشكە ھوگ. لاپ قالعاندار.

4 ـ ،ئوردار ھالم ئشندە سيركولەر كۆنۆپ ياتپ كانتون وەكيلدەرنە ئشاپ ئوذ ئينسيبياتيۋالارن كورھەتە ئالماعاندار.

5 ـ ئيندۋيدۋئال ئاپلاربنيا ئوذ واقتندا، ،تولى ـ دۆرۆث ئرەۋشتە ئوذعارتالماعان.

كوبەلەك ـ تيلەو ـ نيكە ئارتقا قالعان؟

كوبەلەك ـ تيلەو ۋولباشقارماھنڭ ماليە بولكگى مۆديرى ئالوك ئشتنەن بيكوك، ،ئورت ئەسنوانە نعراق ئيەتيبار ئيتكەن. ۋولباشقارما رەئيسى بعا ھيس بر سارا كورھەگەن. بر ھوذ منەن ئەيتكەندە، ھالقلق، ئشلكھڭ ،بل ۋولستا ،تولپ ياتا ئيكەن.

...

ئۇفۇ ئوذەك ئيليكتريك ئستانساھى ھالئنا باشلانى.

16 نسڭ سينتەبردە ئستانساڭ ھالا باشلاو تانتاناھڭ بولڭپ ئوتتڭ.

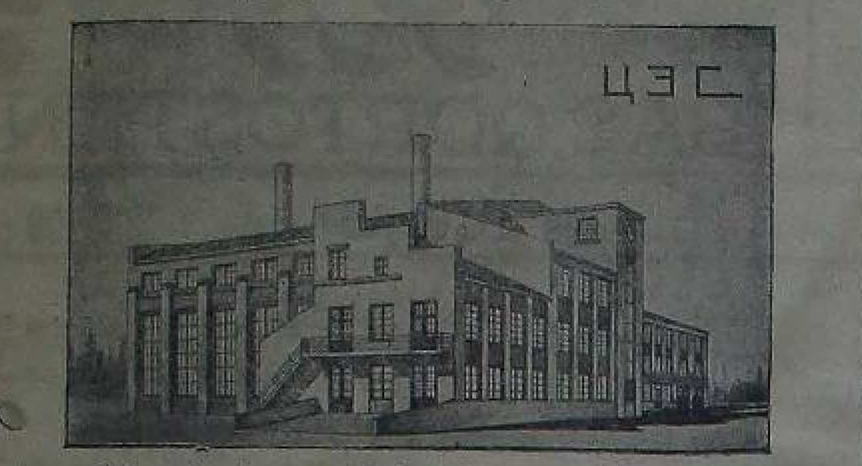

ياڭى ھالئنا باشلاعان ئيليكتر ئستانساھنڭ كورندشى ،ئنا شولاي بولاساق

16 نسى سينتەبر، يەكشەمبى كۆن، يال ئيتو كۆنى بولوعا قاراماستان ئۇفۇلەگى پراف. سايوز ميسكومدارننڭ ئيشكەنەرى بر ئاسنلا، بر يابنلا. ميسكوم پرسيدەتالەرى:

ـ حاذر كيتەبذ ئارالماعذ، تيب قسقرو. ذان بوشاماينار.

سەھەت 10 ،بولدى. بۆگۆن ھاوا ئاعنلا مائورراق، قۆياش ئاعنلا قنذئربراق ياقترتا. تنگى توراھذاندا، ،بل توراھذاندا حالق تور. كومى ئۇفۇ تيمر ،يول ئستانساھنا ئاعنلا.

ئيندى ئستانسا ئۇفۇنڭ ئوذ قول كوسى منەن كۆن كوروسلەر تارافنان ھۆرلەپ ئاۋان. ئالارذك بۆتەھنلە:

ـ ،بل ئستانسا بۆتۆن ئۇفۇنى ياقترتاساق.

ـ برق، ،ئول ئۆتەۋ منذگنتە قالماي، قاعذ كامبيناتننڭ، شرپى فابريكننڭ، زاوتتارنالا كوس بيرپ، ماشينالارن ئەيلەندرەسەك.

ـ يەمەقترەك ھالپ بۆتەلەر، يەنە شيمالى قۆتۆبتاعى كۆك قاراكەننان قوتۆلار ئيتك، نى نەگارۆت، ئيڭكى ئۇفۇ ئاپماعندا يەشەوسلەر.

قتقاھى ئستانسالاھى حالقنڭ بارتنەنان ...

...

ـبك ،ذور ئشتى ئوتتۆيدگە ئالدق. منەلك يارذامذ منەن بنتانى 100% منەن، ياقشى ئيتپ توروشقا ئانعارلۇپك. ئيليكتر ئستانساھى ياقشى ئيتپ ھالترك، تى وەعدە بيرە. ئالك ھوذنى ئالقشتار ھەممۆزيكا تاوشى منەن كومللە.

كينو ھۆوسلەر ياھعيەتننڭ كينو ئاپپاراتى قارشنلانى.

ئۇفۇنەن كيلگەن 1000 دەن ئارتق وە. كيلەرذى ئوذەك ئيليكتر ئستانساھى ھالۇسى ئشسلەر قارشى ئالدى.

...

قزل ئەرمىيە سافتارندا.

تاتار، باشقۇرت ھوعش مەكتەبڭ ئوذنڭ ،يلداعڭ ،بورنسڭ ئوتەيە.

تاتارستان ئوذەك باشقارما كەمىتەتى ئيسمنلەگى تاتار، باشقۇرت ھوعش مەكتەبى ،بنيل 10 نسى سينتەبردە 65 يەيولى ھەم 16 ئاتلى عەسكەر قنل كامانديرى، بارلھى 81 قنل كاماندير يتشتروپ سنعارذى. ...

...

ئاول حوۋالەڭ ئالوكڭ ھالوذا بوتالسقتار بار.

ئارعاياش كانتوندا ئاول حوۋالەنى ئالوگى ھالوذا بوتالسقتار كوپ بولعانلق كورللە. كولاكتارعا 200 ھوم ئالوك ئوشكتلە ئورتا حەللى ھەم يارللاردان 300 ھوم ئالوك ھۆراپ ئاعنذار كيلگەنلەبى. ...

...

ئاشلئەڭ يەشرگەڭ كولاكتار ۋيك رەئيسڭ حيمايا ھندا.

قونشاي ئاولندا حيبوللا كولاكتك ئالوك ھالعاندا 4 دىسەتينە ئاشلتن يەشروۋى. ئاشلقتارذى ،ئولاۋپ يۆرۆگەن كەميسيە تارافنان مەئلب ئوعا 300 ھوم ئشتراق ھالعانى. ...

...

ئالوكتڭ تولەپ بۆتۆرذۆلەر.

* يلابر كانتونى ئاناى ۋولسى يوماش ئاول سەوينتندە يەشەوسى عەينوللا ئاقبولاتى ھەم حۆبى ئاھانگيلدين ،بنيامى ئاول حوۋالەنى ئالوگى سروك كۆتمەى بۆتەمن تولەپ بۆتۆرذۆلەر.

بونسبايف.

* ئۆۋەرگەن ۋولسى ھارتباى ئاول ... سروكقا تئيشلى ئالوكتنى 100% تولەپ بۆتۆرذۆلەر.

...

ئسكەلككە

قارشڭ كۆرەشتڭ كۆسەيتەيڭك.

ئيلدەگڭ مەدەنى ئاذمدار منتڭ برگە ئوك، ئيسكنلك ميراثتارڭ بولعان تۆرلۆ ئەشەككلكتەرذە ھۆيرەتلپ كيلەلەر. شولارذك يزنڭ ئسكنلك. بڭعا قارشڭ نقلڭ كۆرەش كەرەك.

حەذر بذذى ساقرپ تۆرعان مەدەنى ياقترتوسى ئيوبشالار، شانلى بوۋاتتارذك تراكتر، ئايراپلان مانورذارى، كيكانت ئيليكتريك ماشينالارڭ شاولاعاندا، ياڭى سەويت مەدەنيەتنى ...

توگل، ئالار بيك كوپ، شونڭ ئوسۆن حەبەرسى ئيبتەشتەر ،بل ئش ئوسۆن ئيدارالعا ئاسولارعا تيتش توگلدەر.

ئشسلەر، كرەئشيەتتەر ياذار كۆن بۆتەرك بولالار، قايھى بر ياذارعا كيلگەن ئيەلەر ئيكى، ئۆس كۆن بوينسا بارلق لەرن ھاتپ ئسپ ياتالار، منذاعى ئاراقتوذى تئيارعا كەرەك ... مۆسنافىن ...

...

ПРОЛЕТАРИИ ВСЕХ СТРАН, СОЕДИНЯЙТЕСЬ!

9 نسی ییل سعا.

بۇتۇن دۇنیا پرالیتاری، برلەشگلە!

باشقورتوستان

BAS,QORTOSTAN

ۋ. ک. پ. (ب) نەڭ باشقورتوستان ئۇلکە کەمیتەتی هەم باشقورتوستان ئۇزەك باشقارما کەمیتەتی گەزیتی.

Орган Башобкома В.К.П.(б) и Ц.И.К'а А.Б.С.С.Р.

ئیدارا هەم کانتورانڭ ئەدریسی: Уфа, Зенцова. № 26. — — — تیلیفون № 2-83

گەزیتکە یازئلو حاقتاری. بر ئایعا 30 تین، 3 ئایعا 85، یارئم ییلعا 1 هوم 60، بر ییلعا 3 هوم 40.

ئیعلان حاقتاری. پیتیت یوللنا ئاذانعی بیتتە 30 تین، برنسی هەم ئورتا بیتتەرذە 60 تین، سیت تالا ئیعلاندارئ 100% ئارتق.

گەزیت ئادئنا ئوس تابقر سئعا. برسلەب حاقئ هەر بلەرذە 5 تین. ر.س.ف.س.ر. ناحی بۇتە پوشتا - تیلیگراف کانتورا هەم بولکلە رندە یاذیبسکا قابول ئیتەلە.

№109 | Среда - 19 Сентября | 1928г. | شارشامبئ 19 - سینتەبر | №109

ئیب. لاشیۋیچ تئ کومو.

21 نسی سینتەبرذە لینینگراتتا قارت بالشەوبکتەرذەن ئیب. لاشیۋیچنئ کومو ئاتقارئللئ. مورەتتە - ئیب. لاشیۋیچ تئك گەوذەسئ حالنعان تابوتنئ ریۋەلوتسیە قوربانذارئ مایذا نئنا ئاللب بارالار.

سایوزنیکتار رەیئ ئۇلکەهئ بوشاتو توراهئندا

رەسمیی هۇیلەشۇذەر باشلارعا ئاریزالئق بیرگەندەر.

سایوزنیکتارذئڭ ‹بئل قارارئ بئلایذا تئنعئ بولعان یاوروپالا یاڭئ داو هەم تارتئشتار توذئرا›.

رەیئ ئۇلکەهئ بوشتو کەگەشمەهئنئڭ قارارذارئ.

ژینیۋا. گیرمانیانئڭ رەیئن ئۇلکەهئن فرانسئیا، بیلگییە هەم ئانکلیا عەسکەرذەن بوشاتو مەسئەلەهئن قاراعان ‹ذور دەۋلەتتەر کەگەشمەهئندە بئنذای قاراو سئعارلعان:

1) رەیئن ئۇلکەهئن ...

ئامریکا قۇراللانا، قۇراللانا.

لوندون. ئامریکا حۆکومەتئ ...

ئیسپانیالا مەکدەرسە کشئلەر قولعا ئاللنا.

ئۇرتا ئامریکالا ذور داول قازاهئ.

شۋیتسیەلە یاڭئ هایلاوذار.

ئستوقهوام. شۋیتسیەلە یاڭئ هایلاوذار بولدئ. بئناسا ئاللعان مەعلوماتکە کورە ئوکمان باشلاب هوا تابا کورەتکەندە ‹ئۆشۆ پارتیا کشئلەرئ هایلانعاندار: کانسیرۋاتئرذار 67، ئاگرارئی پارتیاهئ 26، لیبیرالدار 3، حالق پارتیاهئ 27، ساتسیال دیماکراتتار 83، کامونیستتار 6. تاعئلا 18 دیپوتاتئنئڭ کمەر بولووئ بیلمەلئ توگل. کامونیستتارذئڭ هانئ ئوتکەن پارلامینتاعئئان 3 کشئ ئارتقان. کامونیستتار بۇتەهئ 130 مئڭ تاوش یئناب ئوتکەن هایلاوذاعئئان 100% ئارتقان بۇلا.

دانیالا هایلاوذار هۇذۇمتەهئ.

قەپینهاگین. یاڭئ هایلاوذارذا ساتسیال دیماکراتتارعا بیرلگەن تاوش 56% کوبەیهەلە، هایلاو ئسولئ ئیذکئ تەرتیبتە بولو ئارقاهئندا بئلارذئڭ دیپوتاتتارئ بارئ بیرگنە کشئ ئارتتئ. حۆکومەت پارتیاهئنئڭ دیپوتاتذارئ کەمئب، کانسیرۋاتئر هەم رادیکال پارتیالارذئڭ ئارتتئ. حۆکومەت پارتیاهئ بلەرعئ 453 مئڭ ئورنئنا بارئ 444 مئڭ تاوش ئاللعان. ساتسیال دیماکراتتار حالقئنئڭ کوبهلگئ حۆکومەت پارتیاهئنا تاوش بیرمەهئنئ تیب حۆکومەتئ ئورندان سئعارئب، یاڭئ هایلاو یاعاوذئ تالاب ئیتەلە، باش مینیستر بئنعا کونمەئ.

قئذل ئەرمئیەنئڭ مانیۋرذارئ شەپبارا.

مانیۋرذار بۇتکەس ئی. ۋاراشیلاف قول ئاستئنذا عەسکەر باشلعئلارئ یئلشب مانیۋرذئڭ هۇذۇمتەلەرئ، ئوکئش، یئشئئلئك هەم حاتالارذئ تیکشرذئلەر.

سیۋاستوپول، 17 نسی سینتەبرذە هاوا ۋازۋیلەکەهئ «دۇشمان فلوتئ» یاقئنلاشا، تیب حەبەر کیلتئرذئ. ...

لینینگرات، 16 نسی سینتەبرذە ...

سەۋیت یۇمهوریبەتتەرئ سایوزئ یاڭئلقتارئ.

ئاعاسقرقو کۇسەیتئلە.

ئارحانگیل. 29-28 نسی بلدا ئاعاسقرقو پلانئ 64 پراسینت ذورایتئلدئ. ... (580 کیلومیتر ئوذئنلعئندا) یاماناساق.

سەمەرقەنتتە کامینتیرن دیلیگاتتارئ.

سەمەرقەنت. قالا ئشەندەرئ کامینتیرن دیلیگاتسیاهئن ئیت کیذکس قئذو قارشئ ئاللئلار. ...

مەسکەوذە فرانسوز سەنعەت نەفیسە کورگەذمەهئ.

مەسکەو. بئنذا حەذرگئ فرانسوز سەنعەت نەفیسەهئ کورگەذمەهئ ئاسئلدئ. 300 ذەن ئارتق رەسم هەم هەیکەل قویئلعان. ...

ئیشرکلککە قارشئ کۇرەش.

تولا. ئشسئ قاتئنذارذئڭ ئالابئ مئنەن گوبیرنا باشقارماهئ تولا قالاهئنذا 30 ئاراقئ لاۋکاهئنئڭ 17 هەن یابئئ. 1 نسی ئوکتەبرذەن باشلاب کاپیراتیفتەرذە ئاراقئ هاتو هەم 34 هئراهانئڭ 22 هئ یابئلب، بئلارذان ئش بوفیت، کلوپ هەم باقالارذا هئرا هاتو تئئئلا.

ساراتوف. قالاهئ هئرا هانالارذئڭ بارئ یابئلب 30 عئنا هئراهانا قالئرئلا.

ۋتسیک سیسسیەهئ 15 نویەبرذە یئیلا.

مەسکەو. ۋتسیکتئڭ ئالداعئ سیسسیەهئ 15 نسی نویەبرذە یئیلا. ر.س.ف.س.ر ذئڭ بودذیتئ، ئاول حوژالئعئ یاڭئ بولعا قوبو تورامئنذا ر.س.ف.س.ر نارکامزیمئنئڭ داکلاتئ هەم قازاقستان یۇمهوریبەتئنئڭ داکلاتئ قارالاساق.

ئینژینیر هەم تیحنیکتار ئورنئهئذ قورقالار.

مەسکەو. موکمئ مئنگەلدەرذە قابەئ بر ئینژینیر هەم تیحنیکتار ۋئذاذقان بئنذئ یورئ ذیان کیلتئرذە، عەیبلەرذەر، تیب تیحنیکە یاعئنان ریسکەلئ ئشتەرذەن قاسالار. ...

باندیتتارذئ ئاتارعا حۆکوم.

لینینگرات. بئنذا سوتتا «قارا قۇذعۇن» ئاتالعان باندیتتارذئڭ ئشئ قارالب 9 کشئنەن 4 هەن ئاتارعا حۆکوم ئیتئلدئ. بئل باندیتتارذئڭ کوبەئ توقئمشلئ کشئلەر بولئب، قئذئق تابب باندیت بولب یۇرۇگەنەر.

قتایذا نیذەر بار.

شانحای. نانکین حۆکومەت باشلقتارئ گامیندان پارتیاهئ ئسئندە برلئ یئئك ئعئنئ تیب حەبەر تاراتئئالارذا، بئل پارتیا ئاراهئنذا ئوذ ئارا تارتئش یئئك کۇسلئ بولعانلئق هیذئلە. ...

شانحایعا ئیذکئ قتای رەسمەرئن یئبارعا تیب یاپون گینیرالئ ساکانیس کیلگەن. ...

یاپونیا حۆکومەتئ مانگولیالا قۇنقۇ یاعاوعا 200 مئڭ ئیەن ئاقسا بیرگەن. ...

لاتۋیالا حیبستەر توقراماي.

ریگا. لاتۋیا ئاحرانکاهئ کامونیستتار مئنەن ئلئئلە بولوذا عەیبلەب بالتئس کاسسالارئنئڭ 10 حئلمەتکەرن قولعا ئالدئ.

یاپونیالا کامونیستارذئ قولعا ئالالار.

توکیو. یاپونیانئڭ ئاساکو قالاهئنذا کامونیست پارتیاهئ ئویوشمئسئنذا عەیبلەب 96 کشئ سوتقا بیرلدئ.

8830 میتر هاواعا کوتەرلگەن.

بیرلین. گیرمانیا ئینژینیرئ شینسینکر 120 پۇت ئاورلقئئ ئایروپلانعا 31 پۇت یۇك ئویەب 8830 میتر بیئکلئککە هاواعا کوتەرلدئ. ... هاوا 50 گرادس موذق ئیکەن.

حیجاز تیمر یولئنا کم حوژا بولاساق.

مەککەلەگئ حیجاز حۆکومەتئ ئانکلیا هەم فرانسیانئڭ بۇتۇن حیجاز تیمر یولئن حیجاز حۆکومەتئ میلکئنە هەم کانترولئنە تابشرلوئئ تالاب ئیتکەن.

بیرلین - قتای هاوا یولئ.

شانحای. گیرمانیانئڭ «لوفت گانزا» شیرکەتئ س.س.س.ر ئارقرئ بیرلیندەن قتایغا ...

«کراسین» ئوکتەبر باشنداسسرعا قایتاساق.

17 سینتەبرذە «کراسین» 81 گرادس ...

مەدەنی ریۋەلوتسیە دۇشمانئنئ کۇرەش فرونتئنئ کۇسەیترگە کەرەك.

بئل حەذرگئ کۇنذئڭ ئۇذەك مەسئەلەهئ بولعان مەدەنی ریۋەلوتسیەنئ کۇسەیتئلگئ توراهئنذا ئوقراوهئ ...

Bətə dənja pъralitaглгъ beregegeđ!

BAŞQORTOSTAN

V.K.P.(b) nъņ Başqortostan əlkə kəmitəte həm başqortostan ydək Başqarma gəzite.

№108 Jəkşəmbe 1928 jъl 16 Sintəbər № 108

LATIN XƏReFEN ƟJRƏNƏBED.

Başqortostan ydək başqarma kamitətenen latin əlifbahьn qəmələgə quju turahъndaqъ qararьn uqъqandan huņ Xəjbyllin uqъv jorto (Jъlajъr kantunъ) 30 keşelek latin tyņərəgə tədəp eşkə kereşte. Tyņərək baştuq hər ađnala 2 tapqъr esər səqəttən dyrt aj bujъna oşo 30 keşene latin xərfe menən uqъrqa, jađarqa əjrətep sъqarъrqa tejelgəjne, tyņərək ydeneņ pъlanьn ytəne. Bъl eştə beđgə jardam itkən Ъrъmbur tixnikumъ uqъvsъhъ Bibinur Nurovaqa erəxmət əjtabed. Xəđer uqъv jorto bъl eşte kesəjtep, xalъq arahъna taratmaqsъ. RAPKUR №104

tərlə xəbərđər.

*Məъkəv gubirnahъ, Altirəfavlъnda kygərsen kykəje đurlъqъnda kesle mod javъp, jer əъtən 6 santimiter qalъnlъqъnda qaplanъ, jəşelsə baqsalarъ bik nъq zъjanlandъlar.

* Liningъrattъņ urman bylege ajuđarđъ betərəv esen Borovieski ukrugъna maxsus fund bildələne. Aandaajuđar ytə kyъəjep kitkjnelər.

* Fъransejanъņ Marsil qalahъ janъnda manivъr vaqъtъnda ber huqъş karabъ diņgeđgə batъp 42 kşenən qibarat kamandahъ hələk buldъ.

* Girmanejanъņ elekke batşahъ Vilhiliemdeņ 1 milejun humlъq qibatlъ nəmələren urlaqandar.

* Angeljaneņ «Đəjli əkspriss» gəzite beryk vaqъtta Lundon, Gъlazgu həm Mancictъr qalalarъnda sъqъp torasaq.

Bъl ber gəzitteņ beryk vaqъtta es qalala sъqъvъ Angelejələ berense tapqъr bulqan vaqiqa.

* Qibatlъ dəvlət qaqъđđarъ menən maşinniklъq itevđə qəjeplənep qulqa alъnqan girmaneja kapitalise 500,000 hum zaluk menən qotqarъlqan.

* Amirikanъņ San—Fъransisku qalahъ menən Januneja arahъnda Tixej akejan aşa radiju tilifun asъlqan.

* Tagil ukrugъnda bik dur turъf jatqъlъqъ tabъldъ. Bъndaqъ turъf 30 jъl bujъna zavuttarqa jaqъp ororqa jetəsək.

Ɵfələ bəjnəlmiləl jəştər kөnө.

Ɵfə uramdarъnda jəştər dimanъstъratsъjahъ.

BIŞJЪLYTKƏS

(Uraq iъtəlege uqъvsъ avъdъnan.)

Biş jъl elek qъj-haj tulqajnъ,
Yrgen bujъ serep bətkə jne.
Bilsən, alabota, harut yъep,
Iъkergəjne təmam tuđqajnъ.
Biş jъl ytkən, xəđer qarahaņ,
Jəşel sirəm menən qaplanqan.
Matur bulъp yъkən al səsəktər,
Bar ejəmlelek berehe qalmaqan.
Handuqastar kilgən tuqajъna,
Jalanъna bojđaj səskəndər.
Kyđđeņ javъn alъp yъkən
kənbaqъştar,
Bъđъrlaşъp harъ səskələr.

Kyņellelə igen qъrđarъnda,
Səsməvđəren taqъp nisalar.
Iđevđərđe sisep uraq- urđъq,
Məxtikamal, Bi—bi əsmələr.
Bətə jerđə ejəmle; sъr-sъv hərən,
Bətə jerđə fəqət eşkenə.
Xajran unqan aşlъq eşləj belgəs,
Tigən hyđđər buldъ jъşqъna!.
Biş jъldan huņ beđđeņ yrgen
bujъ,
Maturlandъ jaņъrъp yđgərđe.
Bъl uņъştъ beđgə bik đur itep,
Kyp baъъvqa kysev kyrgəđđe.

Kəndər ytte qъđъv qojaş keldə,
Miđgel kəndər kilep jettelər.
Eş uldarъ matur eş qъđđarъ,
Jъrlaj-jъrlaj eşkə kittelər.
-Jeņ hъđqanъp mində şular menən
Bergə kittem uraq urъrqa.
Vəqəđə birep barqas qalaqa-
Eş jъrđarъn haqъnъp jъrlarqa.

Beđđeņ esən bъl eş jetməj əle,
Kiləsəktə oşo jerđərgə-
jerđər herər esən maşinalar,
Tъraktъrđar kiler jъrlarqa.
-Ul saqъnda taqъn handuqastar,
Tъraktъrqa qunъp hajrahъn;
-Tejerbeđ, beđ eştən tъnqas,
Qotlar esən biş jъl bajramъn!..

F. QЪRQЪDBAJ.

حەبەرسئلەرگە ئيذارا ياواپتارڭ.

Şəripefkə, «Qaş tədətəm tip kyđ sъqarъrqa jaramaj» turahъnda «Jaņъavl» da jadъlqajnъ. Şuqa kyrə «Jaņъavъl»qa birergə kərək.

Bъnda kyrhətelgən zamitka həm apravirzinjələrđeņ qajhъ berđəre huņqa qalqan, qajhъ berđəre gəzitkə jadъlmajъnsa sut menən eş itərlek bulqanlъqtan baъъlmanъlar. Bъnan huņ juqarъla iъmdəre sъqqan ojoşmalar həm keşelərđeņ bъndaj jadmalarъna gəzittə urъn birelməjsək.

«Eskelek jaman» (kyrevse), «Jъertkes menən kərəş» (Jərkəj) turalarъnda ber nisə tapqъr baъъlqanlъqtan baъъlmanъlar.

Qъđъl "Jondođ,,

KINAHЪNDA

SЪJAHЪSTAR

6s.45m 8s.45m. həm 10s. 45m.

kassa səqət 5 tən asъq

11-12-13-14-15-16SINTƏBERĐƏRĐƏ sizundъņ ajrъsa xuduzъstvalъ, tarixi bajavigъ. Puşkin paviste bujъnsa.

"kapitan qъđъ,,

8 bylektə.

Baş ruldərdə: maşa mirunova -artistka Dinijeva.Pugacuf. tamarin savilifzasluzimi artist kyznitsuf. Patjymkinkarinin. Gъraf arluf-simunъf. kapitan mirunъf - Ripinin. Jəkatirina 2 nsestrişeva həm başqalar. elguilъ bilit həm kantъramakalar menen inderelməj.

1-DƏVLəT KINAHЪ „URAL"

SЪJANЪSTAR

6s.15m. 8s.30m.10s. 15m.

kassa səqət 6 nan asъq.

11 nse sintəberdən. Puşkin paviste bujъnsa tarixi, xuduzъstvalъ kartina

"kapitan qъđъ,,

8 bylektə

ANUNS: " Mineņ ulъm,,

3-DƏVLəT KINAHЪ „IđEL"

SЪJANЪSTAR

7 s. 8s.30 m. həm 11s.

kassa 6 səqəttən asъq.

Barъ əskenə kən, 14 15 həm 16nse SINTƏBERĐƏRĐƏ Maturlъqъ jaqъnan ajrъm urъn totqan film:

„TAV BISƏHE"

8 bylektən TЪRAGIDEJƏ.

Baş ryldərdə: BARBARA—LƏ—MAR həm RAMUN NAVARRU

Уфа, типо-лит. «Окт. Натиск» БЦСНХ.

БАШГЛАВЛИТ № 591.

رەسمي بولئك.

باشقۇرتۇستان ئۇذەك باشقارماھى ھەم ح. كاميساردار سەويتئنئك وئوذذەرندە يـاللانئپ حئمەت ئيتو، حئمەتزا كوناري كوديەسي بوينسا تەرتيبكە ھالئنرعا ئيشلئ بولعان سەناعەت تيپنداعى كرەئتيەن حوژالقتارئنئك ھەلەمەتتەرن بيلدەلەو» توراھنداعى 1928نسى يل16نسى ماي قارارن قوللانو حاقندا باشقۇرتۇستان حئمەت حالق كاميسارلئعئنئك

ئينستروكسياھئ.

باشقۇرتۇستان حئمەت ح. كاميسارلئعى باشقۇرتۇستان ئۇذەك باشقارماھى ھەم ح. كاميساردار سەويتئنئك 1928 يـل 15 ماى قارارئنئك («كراسنايا باشكيريا» № 125) 4 نسى ماتەھئنە بيانئەن قارار بيرە؛

1) كـرەئتيەن حوژالقتارن سەناعەت تيپتا كـرتپ ھالـو ئۇسۇن ھەلەمەتتەرذئ بيلدەلەو - كرەئتيەن يۇرتتا سەناعەت پريدپرياتيەلەرئ يەكي ئشلەۋەى تـابـلعان كيلر بارلئى ئيتەبكە ئالو يەكي ئاول حوژالئعى ئالوكى ھالو ئۇسۇن يل حوژالقئك دوئم كيلرئ كوئمئ بيلدەلەنوگە قاراپ، يە ئيمە يل بۇرتئك ئشكە باراقلئ ئش كوئسئ منەن تەئمين ئيتلوونئە قاراپ ئانقارئلا.

بر يەكي بر نيسە ئۇرلو شوئداى ھەلەمەت ئابئلوعا قاراپ سەناعەتلئ حوژالقتار ئيكئى تيپتا ئايرئلا: بر نسئھئ - سەناعەتلئ كولاك، ئيكنسئھى سەناعەت ئاوار حوژالئعى.

2)بر نـسى ئۇر كۇمگە يەعنى سەناعەتلئ كولاك تيپئ حوژالئعئناكرە: ئا) كرەئتيەن حوژالئعئندا بر يولئ قر ئشتەرئ باشلانوذان بۇزكەنكە تيكلم 3 تەن كەم توگل سبزونلئ يەكي ئيكئنەن ئـئذ توگـل دائيمى يـالسن حئمەت (باتراك، باتراچكا) كوئسئ قوللانعان حوژالقتار؛ 2) كرەئتيەن حوژالئعئندا بـولعان سەنـاعەت پريدپريـاتيەمئنە 2 نسئ رەژوەت پاتينت ئالرعا مەژبور بولعان حوژالقتار ھـەم ۋ) ئشلەمەى ئابقان كيلردەرئ بولعان حوژالقتار. سەناعەت پريدپرياتيەلەرن ئوجوتقا ئالعاندا ئشلەوسئلەرئنئك ھائى دورتتەن كەم بولماعان پريدپرياتيەلەرگنە ئيئەبكە ئالئنا، يل ئشلەوسئلەر يۇملەھئنە بۇتـە يـاللانپ ئشلەوسئلەرئيندى گنە سروكقا ھـەم نيندى گنە ئسولدا ياللانعان بولماالاردا - شولابوق شول پرابزۇودستوالا ئشلەوگە قاتنشوسئ يەكي ئوعا بر گەلەشب حئمەت ئيتوسئ حوژالار ھـەم ئالاردئك سيميە ئاعزالارئ كرەلەر. (بلاردئك برەوئ حوژا ماالب يئول يل ئيئەبكە كرئلەدى).

ئيشكەرمە: ئشلەوسئلەرذئك ھـانـن بيلدەلەگەندە 18 يەشكە تيكلم بولعان ھەر ئيكئ يەش ئۇئمرئنئسكە ماالا- دائيمى يـەكي واقت - واقتقا بولمالـئشلەمەى كيلر ئابو ھەلەمەتئنە - منئك ئۇسۇن پاتينت ئـالو كەرەك بولمالا، ئالوك مالئمالا، ھالئمالا - كرە.

ئا) يۇرت ئاعزالارئنئك ساوذا، واسيتاسئلق، ئالب - ھاتارلئ، پەدرەت منەن ماتاشوذارئ: ب) ئذور ئاول حوژالئعى ماشينالارن، تراكتر، كولئە بەيلەوسئ، ئاشاق ھوقئس ھەم سيباراترذارذى پراكاتقا بيـروا ۋ) پراسينت ئالپ، يەكي حاقئ ئشلەب تولەو شارتئ منەن ئوتسكە ئاقسا بيرو؛ ھەم گ) پوپ، ديـاكن، پسالومشيك، موللا، مەزين، مۇئەسسيب، كسبئدر، ناچوتچيك، ھەم شوئداى باشقا دينى حئـەتتەر ئانقارو.

3) ئيكنسى ئۇر كۇمگە يەعنى سە-

18 يەشتەن باشلاپ 50 يەشكە ھالئى بولعان ئيرذەرھەم55يەشكەتيكام بولعان ئئذارەھالا.

ئيشكەرمە: 14 تەن 18 يەشكەتيكلم بولعان يەش ئۇئيرذەردئك ئيكەوئى بـر ئشكە باراقلئ ئشـلكە ئيكلەشترئلە.

4. سەنـاعەت تيپنداعى حوژالقتـاردئك ھەلەمەتتەرن ئيئەبكە ئالب بلارعا ئوجوت ئالب بارو ھەر بر ئاول سەويتئندە يل ئينستروكسيەگە ئركەلگەن فورمالا ئابرم ئيئملئك ئۇذو يولى منەن ۋولس باشقارماھى تـارافئنان ئانقارئلب بلار يل ھاين 20نسى ئوكتەبرگە شول ئورئنداعى حئمەت ئينسپيكترئ كامبراھئنا ئابشرئلالار.

حئمەت ح.كاميسارئ: ئاـقارف.

مواقئقلاشترلدئ: يئر ئشتەرئ ح. كاميسارئ: داوۋتف.

ماليە ح. ك. ئورنباسارئ ئيدلەوژين.

ئاول حوژالئق ئشسلەرئ سايوزئنئك ئۇلكە شۇعبەسئ رەئيسى: سەعيتف.

№03|224 ئيل 8 سينتەبر، 1928

ناعەت - تاوار تيپنداعى كرەئتيەن حوژالقتارئنا كرە:

ئا) ئاول حوژالئعى ئالوكئ ھالو ئۇسۇن بۇتە يللق كيلرئ بر حوژالققا 600 ھومدان ئارتق بولعان حوژالقتار - ئەگەر ئانئك كيلرئ حوژالقئاعى ھەر بر ئاماققا 60 ھومدان ئـئذ توبا كيامەھە؛ ب) بۇرتتا ئشكە باراقلئ ئاعزا ئيكئنەن كرپ يولا يئورۋبتا ئاول حوژالئعى

سبزوئندا يەعنى 1 نسى ئاپريللەن 15 نسى ئوكتەبرگە تيكلم ئيكئ يالسن (باتراك) يەكي يل ئەبلەنەھى دائيى يرئشسن ياللاپ ئوتقان حوژالقتار.

يۇرتئك ئشكە باراقـان ئـاعزاھى تيب

سەنـاعەت تيپنداعى كرەئتيەن حوژالقتارئنئك ھەلەمەتتەرن بيلدەلەو توراھنداعى قارارذئ قوللانو حاقندا باشقۇرتۇستان حئمەت ح.ك.نئك 1928 يل 8 سينتەبرگئ № 02|124 ئينستروكسياھئنا قوشمتا.

_____ كانتونئ ...... ۋولسئ ...... ئاول سەويتئندەگئ

سەناعەت تيپنداعى كرەئتيەن حوژالقتارئك ئيئملئگئ.

...... 192 يل...... نسئ سينتەبردە ئۇذئلگەن.

ئيشكەرمە	ئشسلەرذئ ياللاو سروگئ	ياللانعان ئشسلەرئنئك ھانئ	سەناعەت تيپتا كرتوعە ھەتتەرئ ئينستروكسيەنئك 2 ھەم 3 نسى ماتەلەرئ	ياللاوسئنئك فاميلياھئ ئۇذئنئك ھەم ئاتاھئنئك ئيسئمئ	ئارتئب نومير
					1
					2
					3
					4
					5
					6
					7
					8
					9
					10

ئيمزالار: ۋولس باشقارماھى رەئيسى
ئاول سەويتئ رەئيسى
ۋولس ماليە ئۇلوشئ مۇدبرئ.
ميسەت.

يلدئروذەر.

ۋ.ك.پ.(ب)نئك قالا كەميتەتئ، كيسكئ سەويت پارتييا مەكتەبئنە عاريزالار قابول ئيتوذئ 15 نسئ سينتەبرگە تيكلم بۇتۇررگە قوشا. شوعا تيكلم عاريزا بيرمەگەنلەرگە ئورن بولماياساق. قالا پارتييا كەميتەتئ.

پيبانيردار كەكەشمەھئ بولا. بۇگۇن 16 نسى ئاوعستا كۇنئۇذ سەعەت 2 ئلە ئۇذەك پيبانيردار كاوبئندا ئۇئۇ يەش پيبانيردارئنئك كانفيرينسياھى بولا. ئەترەت ۋاژانيئارئ ھەم پيبانيردار ئاكتيفئنا كانفيرينسياعا كيلو مەژبورئ.

قالا پيبانيردار بيوراھئ.

- باشقۇرتـۇستان ئۇذەك ياگـى ئەلئب كەميتەتئ تارافئنان ياگئ ئەلئب منەن بيك كوب پئلاكات ھەم لوزنگئلار باشترئلب مەكـتەب ھەم كلوبتارعا يەبئشترو ئۇسۇن بئلار بوشلاى تاراتئلار. ئالرعا تئلەگەن مەكتەب ھەم كلوب ئيدارالارئ سەويت ئوراميئنداعى 14 نسئ يۇرتئك 6 نسئ بـولمەھئنـەن (ياگئ ئەلئب كەميتەتئنەن) ئيئب ئالا ئالالار.

ئوسوسئلققا ئوقرعا ئيئنگئذ!

- باشئاسو- ئاۋيياحيمدا ھـەم كانتون ئاسو - ئاۋيياحيمدارئندا، ۋولسكي قالامنداعى ئوسوسئلار ھـەم ئـاۋييا ميحانيكتار حەربى مەكتەبئنئك ئوسوسئلار بولئكئنە ئوقرعا يئبەرو ئۇسۇن عاريزالار قـابول ئيتئلە بـاشلاندئ. يەشتەرئ 18 دەن 25كە تيكلم بـولعانـدار ئالئنا. كانديداتتار ھاولقتارن تيكشرو ئۇسۇن 11 نسئ نويەبردە باشئاسو- ئاۋيياحيمگە كيلب يئئەرگە تئيشئەر.

مەسئول ريداكتر: ت. كەليمولين.
Ответ. редактор: Т. КАЛИМУЛЛИН.

«باشكئنيگە» نەشرئياتئ.

باشقۇرت تئلئندە ياگئ ئەلئپ منەن توبەندەگئ گيتاپتارئنگ باسئلپ سئعئونئ بئلدئرە:

1 – ل عادئل - «ئاقباى بلالارئ»	حاقئ	17 تين.
2 – ع. توشاى – «نيكە نيكمەك بولمانئ؟»	»	» 8
3 – بولات – «پيانير يئرذارئ»	»	» 12
4 – ۋالئيئين – «نيڠر بالاھئ بەلەكەى نيسوراى»	»	» 10
5 – باعداننى – «قئر ئۇبرەگئ ھەم قئر تاوئعى»	»	» 13
6 – » «قارت سەپسئك ھەم ئيكئ قاراباشلئ تورعاى»	»	» 20
7 – ع. ئامانتاى – «ئاول مالايئارئ» (شيعر)	»	» 58
8 – » «ئئوش وەلئ»	»	» 9
9 – ز. شاكيرف، ش. چورايئ – «عەمەلئ باشقۇرت تئلئ دەرئسلئگئ» (ئورلئنار ئۇسۇن)	»	» 60
10– بابارئسئق، ع. دەولەتشين – ياگئ ئەليفبا كيتابئ	»	» 40
11– ز. ئابوەان، و. حوسنى – «ياگئلئق» (1 نسئ ئوقو كيتابئ)		
12 – «پيانير مارئ»	»	» 20
13 – ح. ئەبدرەشيت – «قويان كانتون»	»	» 12
14 – بولات – «قان»		» 23
15 – م. گوركي – «كئشئ»		» 11

تيذئەن باسئلب سئعالار:

1 – م. ئاقئاش – «تەوفيقلئ بئسەى»
2 – » – «قاراتاۋدئك دوئئ»
3 – ع. عومەر – بئر قئلئئئ گالئستوكتئك كورگەندەرئ
4 – كالبكيئى – «يەش يئولئن» (II نسئ ئوقو كيتابئ)
5 – » – «يەش يئوئن» (III نسو ئوقو كيتابئ)
6 – » – «يەش يئوئن» (IV نسئ ئوقو كيتابئ)
7 – س. بورھان، ب. ئيشمەۋل – «يەشتەر كۇئئ»

يل كيتابئارذئ «باشكنيگە» نئك كانتون بولكتەرئ ئاشالا ئالئب بولا.

مۇراجو ئۇسۇن ئەدرئس:

Уфа, ул. Зенцова, 22 «Башкнига»

3-3

باشقۇرتۇستان ماليە حالق كاميسارلئعئنان.

ئوتئوشلئ كرەئتيەن حوژالئعئ نعئتو دەولەت زايمئنئك 21 نسى سيرييەھئنئك 2 تيرازئ 1228 نسئ يلدئك 3 نسئ ئوكتەبرئنەن 6 نسئ ئوكتەبرئنە تيكلم بئورئۇ قالامنداعى دەولەت تياترئ بيناھئندا ھەر كۇن ھاين ئيرتەنگئ سەعەت 10 دان 2 گە ھەم كيسكئ سەعەت 5 تەن 9 عا حەئلم ئانقارئلاسئ.

يل تيرازدا 1386 يئوتئوش (بۇتەھى 87560 ھوملق) سئعاساق.

بئلار ئسئئدە:

1000 ھوملق 1 يئوتئوش.	100 ھوملق 310 يئوتئوش.
500 » 5 يئوتئوش.	50 » 1080 يئوتئوش.

يئوتئوش سئقان ئابليگاتسيا بۇئۇرئلب كيلەھى تيرازدارعا قانئشترلماى. ئوتقان ئابليگاتسيا حوژاھئنا، يئوتئوشتان، نش ئابليگاتسيانئك ئوتئوئـە كورەتلگەن حاقئ ھەم ئانئك كوپونئ بوينسا، ئانئك حاقئ ئالئنعان كۇنگە تيكلم ئيشلئ بولعان پراسينتئ تولەنە.

يئوتئوشئار، تيرازعا سئقان ئابليگاتسيانئك حاقئ ھەم بئلار بـوينسا ئيشلئ پراسينت ئاقسالارئ ئورئندارذا «كراسنايا باشكيرييا» گەزيتئنئك،شول يئوتئوشئارذئك رەسمى ئابليگاتسيا باتئلعان نومبرئ ئالئماس تولەنە.

50 ھوملق يئوتئوشئارذئ دەولەت بانكئنئك بۇتە مۇئەسسەسەلەرئ ھـاقلق كاسسالارئ، پۇشتا-تيليگرافدالار ھـەم ئاول حوژالئعئ كريديت مۇئەسسەسەلەرئ تولەيئەر، منقان يئش 50 ھەم 100 يئوتئوشئار، شول يئوتئوش ئۇينالعان كۇنلەرذە تيرازدئك ئوذئئەلە تولەنەسەكئەر.

500 ھەم 1000 ھوملق يئوتئوشئار ھـەم ئالارذئك ئۇلۇشتەرئ مەسكەۋدەگئ دەولەت بانكئ پراولينيەھئ تارافئنان تولەنە. ئەگەر ئوتقان كشئ ئۇذئ مەسكەۋدە تورماھا، 500 ھەم 1000 ھوملق يئوتئوشئارذئ ھەم ئالارذئك ئۇلۇشتەرن مەسكەۋذەن ئالب ئابشروذئ يئول يوعارئلا كورەتلگەن ئواق يئوتئوشئارذئ تولەوسئ مۇئەسسەسەلەرذئك بـورەئئنەن مۇراى ئالاسئ. منداى واقيعالا ئوتقان ئابليگاتسيا حوژاھئنا-ئوتئان ئابليگاتسيا ئالئنو توراھئندا ئيشلئ كەبيتەنسە بيرئلە.

يئوتقان ئابليگاتسيانئ كورەتكەن كشئ ھيسبر سيروتهف ئلگوئلئ شارتتار منەن ئاول حوژالئعئ ماشيناھئ ھاتب ئالا ئالا.

تيراژ واقئئدا ئابليگاتسيالارھائلا ھەم بۇتە ماليە مەسئەلەلەرئ (زايلم، نالوك، ئستراحاوانيا، حاقلق كاسسالارئ ھەم باشقالار) توراھئندا بوشلاى ئسپراقكالار بيرئلە.

تيراژعا كرو ھەر كم ئۇسۇن ئيركئ ھەم بوشلاى بولا.

باشقۇرتۇستان ماليە ح. كاميسارئ ئورنباسارئ ئيدلەوژين.
ۋالبوتا شۇعبەسئ مۇدبرئ ۋاكولچيك.

2-3

ماتور ئەدەبىيەت ئىشىنە ياپىئعا!

برنسى قارلىعاستار.

گودوك پرلاعاندا.

ھۇنەر ھەم سەنەعەت مەكتەب تەرىنە قابول ئىتو باشلاندى.

.بىل مەكتەبتەرگە نىندەي كشىلەر ئالىنالار.

10 نسى سىنتەبردەن 20 ھنە تىكلم باشقۇرتۇستاندا پراڧوبردلەك ھۇنەر ھەم سەنەعەت ،ئوقو يۇرتتارىنا قابول ئىتو ئىمتيحاندارى ئوتكەرلىدە.

،بىل يوعارىلاعى مەكتەبتەرگە ئوقوسىلار توپلاو ئشى سايوزدارعا ھەم كانتون ماعارىف شۆعبەلەرىنە يۈكەتلگەن. سايوزدار مەكتەبتەرگە ئشسى يەشتەردى، كانتون ماعارىف شۆعبەلەرى كرەستىيەن يەشتەرن بەيررگە تىيشتەر.

،بىل پراڧوبر مەكتەبتەرىنڭ ئەسەسى سىنڧتارىنا بۇنەعى 887 كشى قابول ئىتىلرگە تىيش شولاردان ئىشسىلەر 43،6 ٪، كرەستىيەن 44 ٪، حلمەتكەردەر 12،4 ٪. قابول ئىتىلرگە تىيش ئوپ ماندان تىحنىكومدارداك ئەذرلەك سىنفتارىنان ئەسەسى سىنفتارعا 359 كشى قابول ئىتلە، ئە ئەذرلەك سىنفتارىنڭ ئوذذەرنە 430 كشى قابول ئىتلە.

ئاول حوزالىعى مەكتەبتەرىنڭ (ئاكسيونى ھەم يومانداوذا) ھاذرگە ئەسەسى سىنفتارىنا قابول ئىتودەر باشلاندى، ،بىل 96 كشى ئالىنا، شولاردان 60 كرەستىيەن، 36 ھەنى ئشسى يەشتەر ،بولرعا تىيش.

ئوفو كارل ماركس ئىسمندەگى پراڧتحشكولاعنا ھەم بەلەبەي پراڧتحشكولاعنا (ئەسى سىنفتارعا) 102 كشى قابول ئىتىلەسەك. شولاردان 91 ئشسى، 9 كرەستىيەن ھەم 2 حلمەتكەر يەشتەر ،بولرعا تىيش.

باقى قابول ئىتلگەنەردلەك دەرس باشلاو واقتتارى ئورلوسە، 15 نسى سىنتەبردەن برنسى ئوكتەبرگە تىكلم. ئورندارعى توپلاو (ۋيربوۋچى) كەمىسيەلەرىنڭ ئشتەرىنە يەتەكسلەك ھەم كانترولۇق ئىتەر ئوسون باشقاركومروس ئرگىەندە مەركەز توپلاو كەمىسيەعى يەشەي. ،بىل كەمىسيەلە پراڧسايوز، پارتيا ھەم باشقا يەمەعەت ئويوشمالارىنان وەكىلەر بار.

مەكتەبتەرگە قابول ئىتو ئشتەرىندە تورلو ئاڭلاشلماوذار سقىالا ،ئوشو كەمىسيەلە حل ئىتلە.

ئۆلۇلار ئۇسۇن مەكتەپ ئاسىلا.

ئوفوله ،ئۆلۆلاردى ئوقتو مەكتەبتەرىنە بولعان ئىحتياز يلدان ،بل ئارتا. ئشسىلەر ھەم حلمەتكەردەر ئاراعندا بىگرەكتە يوعارى بلم ئالوعا ئاك ئوتە.

عاريزالار باشپراڧسەويتىنڭ كواتئاندىدە لنا ھەم ۋ. ك. پ (ب)نڭ قالا كەمىتەتىندە قابول ئىتلە. قابول ئىتو ئىمتيحاندارى ئوكتەبر ئاذاقتارىندا ئوتكەرلە.

ۋولس ليكۇيداتىردارت ئەذرلەو كورسى ئاسىلا.

ئوقو ئۇيەدىرت مۇدىردەرت كورسى يابىلدى.

ئىستودىينتتار ئاتناھا.

ئۆفۆ ،ئوت ھوندىروسىلەر بايرامد.

،كورگزدە ياتعن، ياعالىب ھوندىرلدى.

ئۆن،باق ،ئوت ھوندىرو ئىستاناسامى ويانديرلدى،

ترىبوگاعا بۇتە ،ئوت ھوندىروسىلەر ئىيدلەك مەن ،ىيىلىب بۆتىذلەر. 10 مىنوت ئىندە باالقنلاب ياعان 10 نىنت مىسكەمى ھوندىرلدى.

ئاداقتان بۆتە حالق مىتىنگكە ساقىرلدى. كوڭلللاردى قالا سەويىتى، ئسكىئشەر كاميارلقتارى، دەولەت ئستراحكاساعى وەكىلەرى قوتلاپ سىقتتلار. قوتلاوسلارعا ياواپ ھردتىنە دروۋىنا ئاالنيكى ئىيتەش چىرئوف: كوڭللەر متاں رھوكدا ،ئوت مەن كورەشتە ئالدا ئورۋردار تىنى.

كىس مەن بايرام ئاتقانلى ۋبلادروەدا ،ئذور گولەنىيە ،يواب قنيرۋيركالار ياندرلدى.

KӨNDӘLEK VAQIQALAR·

پوشكىين ئورامى 106 نسى يورتتا ،ئوروسى ميروتۋ نيكالاى تىگەن كشىنڭ يورتىنا ئىنب 80 ھوماق ئىكى قاتلدار پالتەمن ئالپ سققاندار.

* 12 نسى سىنتەبرذە پاگورسكى ھەم چيرنيشىڧ تىگەن قاراقتار باشتورگتڭ 2 نسى نومىرلى ئىكلاتلەك ئىشتكن ،لوم مەن قايىوب ئورعان واقتتارىندا قولعا ئالندلار.

* ساتسيباليستيچسكى ئورام 7 نسى نومىرلى يورتتان حافيزى موستافا تىگەن كشىنڭ 45 ھوملق نەمەن ئورلاعاندار.

* پوشكين ئورامى 69 نسى يورتتا ،ئوروسى بايەورين مەحموت تىك يورتتان 70 ھوماق نەمەلەرن ئورلاپ سققاندار.

1828 - ليف تالستوى - 1928

1903 نسى يلداردا 11 نسى ئسبز ئسى ئشسلەر ئوسون كورەشوسى بالشوبيكتەر پارتيياعى ،توذردى، ،ئول ئرۋتيماعى ئيقتيسادى ناكىرداركا دۆرۆت باعا بيرو، ئورمشتى،لا دۆرۆت ئانو. ئشسلەر سيفن كيكيمون ئىيتووى كرەشتييەنەردى ئشسلەردلەك سايوزداشى ئىيتووى 1905 نسى ،يل ئاشا ئوكتەبرگە كيلترەدى.

ليف تالستوى

ئوشو ،يلدڭ 10 نسى سىنتەبرنە بيوك يورت ياذوسىمى ليف تالستوينڭ توولنا يوز ،يل ،تولدى. تالستوى يشەگەن دەور ئوذلەك ئيكىلىشىد حودوزستىۋالى ئرەردەرتىندە بيوباودار منەن بولعان 1861 نسى 19 نسى يلدار ئارامى. ئانى ئوبيرەكەن (كلىيتە باربىعلا تىيش ئش) منا ،ئول ئىقتيسادى سەيەسى فاكىرداردان ئش ئيتەرگە كەرەك بولعانلقتان باشقا دەوردلەك (ئارەسەيتەگى) حەلى كوز ئالدا كيرب ئوذارعا كەرەك.

XIX نسى عاسرذلەك ئيكنسى ھەم ئوسىن سيركتەرى فيبادال ئرەسەبنڭ ئوريا باقى توب كيلگەن كاپيتاليزم ئالا باشتى. كاپيتاليزمعا ئازات ئشسى قولدار كەرەك.

بوندەرگە ئالك ئورلتن بۆتە دۆنيا ھالقتارىنڭ توعانلامى ئاالمشتورعا تيش باتشا زاماننىڭ ئىك ئورقنس مەسەلەرىنە يەيشتى. لەكىن بلگە مەسەلەنڭ قويلشىنان بيكرەك سيستووى ئارتەراق بولعانلقتان ئانڭ ،يل فيكون قارايق.

تالستوى، كاپيتاليزم، ميلىتاريزم كوولك مەسەلەلەردى نيسك سيسە؟

دھوكومەتتى، دەولەتتى سيتكە قويەب، ئوذلڭ تورامتنعدا، ئوذ ،تورموشلڭ تورا ملنداعىنا ئوبلا، حاكىم ئسترويدى كوسلەپ واتو ئورلتنا، ،ئول ئشتەن قاس، ئاكقانشما تى. منا بيت قانارلى مەسەلەلەردى حەل ئيتودە تالستوى قايدا بارپ يتە. ،ئول ريالكسيياسى ئوتوپيست ،بولپ ئورلە.

يتر مەسەلەعەن حەل ئيتودە تالستوى نيسك ئوبلاى؟

پامىشچيك يترن كوساعپ ئالو مۆمكين توگل. سۆنكى حاكيمىيەت بعا تيكلم ئالار قولندا ،بولدى ھەم ملتان موكدا ئالارقولندا ،بولىر - مين نستاچكا ياتلى توگل. مين ئشسلەردلەك ئوذ ئرعاندارن كوسلەي ئورعان عەسكەردەن باش ئارترعا تەقديم ئيتەم-تي. قدامى تالستوى پامىشچيكتارعا قارشى ئەتورەتقا قوشا.

،ئول ئشسلەر مەسەلەمنەلە ،ئوشونداعيوق قارا فيكرەدە.

- وئشسلەردڭ ،ئورموش حەلەرى، ئالا ئاەگلە قارشى بارماتاندا عنا ياقشراساى.

توبە ئالتىنى ئۇساقتارىندا.

توبەلە ئەيبىر يىتىشتىرو، سەويت، پرافسايوز ھەم ھاولىق ھاقلاو ئىشتەرىنيسك قويلعان؟

ئەيبىر يىتىشتىرو ئىشتەرىنىڭ بارىشى قەنەعەتلەنىرلىك. ئوكشىنىردا بار. - يىتىشھىدلەتكەرىنى بۇتۇرو سارالارى كورىنلە. - يىرلى حالىق پراتىزۋودستىواعا ئىلقتىرىلا - پرافسايوز ئىشتەرى قەنەعەتلەنىرلىك - ئىشسىلەرنىڭ حذمەت حاقتارى ياقشى. كۋارتيركرى يزيسى - ھاولىق ھاقلاو ھەم ئاگ - بلە ئىشتەرىندەگى يىتىشھىلكتەر.

يارتى يىل ئىسندە كوبمى ئىش ئاتقارلدى.

بىلدا 1927|28 حوزالق يىلنىڭ يار- تىيندا كالوادان معدەنى 6901 تونا سەا- رلاپ ئىڭدلىنگە تونىنامى 10 ھوم 94 تىن (بلىرعىندان 1 ھوم 60 تىن ئۇسىپ) توشتى. پلان 92% ئاتقارلعان.

ئەمى معدەنى (ئاكىسلىنتايا رودا) 12800 تونا (پلاندىڭ 80% تى) سعارىلىپ ئىڭدلىنگە تۇشو حاقى تونىنامى 7 ھوم 90 تىن. بىلار عىندان تونىنامى 50 تىن كەم حاققا تۇشكەن.

ئالتى يوو فابرىكىندا يارتى يىلعا 18929 تونا رودا بوولعان، رودا يوو پلانداعىدان 33,5% ئارتىقلا. ئالتى سەو بلىرعىندان ئەد- گەنە (15%) كەم، بولىپ 195,403 كىلا- گرام بولدى. ئالتىندىڭ گرامى 1 ھوم 8- تىينگە تۇشكەن.

كۆمۆش 447,665 كىلاگرام سعارلىپ، پلاندىڭ 74% ى حەتام.

پلان ئوترلىپ ئوتەلمەۋدىگ سەبەبى.

بىل يارتى يىلدا رودا، ئالتىن ھەم كۆمۆش ئىسىپتالا كورمەتلگەنلەن كەمىرەك ...

3) توبەلە حالىنانىڭ تسيانى ئىلاۋوى

زاووت 1 نىسى ئاوعستان ئىنقلاب ھالىندا باشلانى ئىش يالپى كانتورولى ئاستىندا قىنىعەتتا بارا.

يىتىشىلكتەر: ماتىريال واقىتىدا ئىشلەنىپ ئۇلگورمەو ھەم قايىن برەنىڭ كاچىستۋاسى ناسارلىقى بولو، بىل تورالا تىيىشلى سارالار كورىلە.

يەيگى سيزوندا شاحتالاردا بر ئىدى فورقنىتار - بيرىلودەر كونولكەيىنى. ئاشنعىس سارالار كورىپ بىلار بۇتۇرلدى.

يىرلى حالقتى ئىشكە ئىلقتىرو ياقشى بارا.

ئىيدارا باشلىقىنىلا، فابرىك بولىمى مۇدىر- ىلە حالقتان قويىلىپ، باشقا يوعارى ھەم ئورتا تيحنيكە ئىشتەرنىنە يىرلى حالقتان كشىلەر يىتىشىرىپ بولماي.

توپ ميلەت ئىشسىلەرى كوبرەك تاو ئىشى، زابوى ھەم قارا ئىشتەر منەن توبەنكى حوزالق ئىشندە. بىلاردا ئالار 75% - 80 بولالار.

رودنىكتا باراىمى 623 ئىشسى ھەم حلەنكەر، بولىپ بىلاردىڭ 492 سى پرابزۋو- دستوالا: 31 يەمىيەت ئۇيۇشمالارىندا. 69 قاتن - قىزلار.

ئىشسى ھەم حلەنكەردەر ميللى ياقتان بىلاي:

باشقۇرتتار	284	54%
تاتارلار	88	17%
ئورىستار	151	29%

كاپيراتيف ئىشى.

توبەلە پرافسايوز ئىشتەرى.

ئىشسىلەرىنىڭ تۇرمۇش شارتتارى.

تيرە ساقتاعى كرەشتىيەندەرىنىڭ حەلى.

ئىستراحاوايا ھەم ھاولىق ھاقلاو.

تاگ - بلە ئىشتەرى.

حەبەرسىلەر كوندەلگىندى.

تيرەمەنىلە بولىپ، ئاولىدى ئيليكتريك منەنده ياقتىرتايىد.

عنقا، ئىزور ياگىنى ھو تيرمەنى ھالداوپ باتا، بىل تيرمەن شول تىرەلەگى توبەن، ياگى، ئۇسمان، ئاقساكول، ئيحسان، ماپان، بايقوسقار، بايازيت ھەم باشقا يابىتاق باشقۇرت، تاتار ھەم ئورىت ئاۋلدارىنىڭ ئيحتياجىن ئۆتەيەسەك. تيرمەن تىحنيك قاراماعىندا عالىتىپ، ئىنان ئيليكتريك كوسى يىتەرىب ياقى ئاولدارى ياقتىرتو سارالارى لا كورىلە. تيرمەن ئوكتەبر بايرامىنا عالىتىپ ئۇلگۇرسەك.

تاليب ھيماتىف.

تيرەمەنىنى باللاھى بيوراكرو

ئىستراحاوانيا حالقتا تيركلى

حيماياسىلار كالليگيەمەنىڭ تۇزۇلۇشى تودگەرتلەسەك.

سەويتتەر سايوزى ياگىلىقتارى.

2 نسى ئيندوستريالىزاتسيا زايىمى شەب تارالا.

مەسكەو، بىل زايىمعا يازىلو 10 نسى سينتەبرگە تيكلىم 255 ميليون ھوملىققا تولعان، منىڭ 151 ميليون ھومى س.س.س.ر.دە.

زايىمعا ياشلىعا ئىشسى ھەم حذمەتكەرلەرگە ئيلىكتيى بوواب يازىلىپ، كرەشتيەندەر ھەم قالالاعى ئۇيۇشماعان حالق ئاراسىندا زايىم تاراتو ئەلىلگە يىل... كورن قويلعان.

لينينگراد، زايىمعا يازىلو 100% (23 ميليون ھوم)عا تولو سەبەبلى زايىم تاراتوعا بواشاق كەمىسيەمى لينينگراتقا تارا- تىرعا ئاعلا 7 ميليون ھوملىق زايىم ھوراي.

ساراتىف، توبەن ۋولگا ئولكەسىندە زا- يىمعا يازىلو 6,5 ميليون ھومعا تولدى، منىڭ 820 مك ھومىنا ئاۋلدارداى يازىلعانلار.

مەسكەو، س.س.س.ر.دە «تسبارلك» ئىيد- مىلىدە كانسيسيە ئالعان تريللينك 250 مك ھوملىق زايىمعا يازىلىپ، ئاقسامى بر يولى ئالدان تولەرگە بولدى.

عەرەبستان منەن ساوداسى كوسەيە

مەسكەو، عەرەبستاندىڭ جودەيدە قالاعىنا بيەرلگەن سەويت تاوارلارى ئوكشاي ھانىلىپ يۇنكەنلەر، يەمەن نيرمالارى بىلدىن شەكەر ھەم باشقا تاوارلار ھانىپ ئالىپ ئيكى ئارالا تەرتيبلى ئالىش-بيرش باشلانودى ئىلەۋدەرىن بلدرەلەر.

حذمەت ھاقلاوعا 64½ ميليون ھوم.

مەسكەو 29 - 28 نسى بىلدا سەۋا- عەتتە حذمەت ھاقلاوعا 64 ميليون 518 مك ھوم ئاقسا بيلەلەرگە ئويلادا. بىلرعىندان 30% ئارتىق.

«سەويتسكي سيۇر» ئايروپلانى ئىلەيدەر.

كذلە يوعالعان.

مەسكاو، سيردىڭ ھۇد ديكگنى بار- نا كيتپ يوعالعان «سەويتسكي سيۇر» ئۇس- قىندا ئۇشو كشىلەر بولعان:

1) كراسينسكي، ئاساۋياحيم ئيكسپيديت- سيەمى باشلىعى، تون ياقتى كوب تيكشرگەن كشى، 27 نسى يىلدا ۋرانگيل ئوتراوىنا ئۇشىپ بارىپ ئۆدلىنە قىل ئەلەم ئوردىنى بيرلگەن.

2) ۋالينسكي-سەويتسكي سيۇردىڭ ئۇ- لكەن ئۇسوسى، ديگكىز ئاوياتسياسىندا كا- ماندير بولعان.

3) كاشياوق، گرازدانسكي موعشتارعا قاتنشقان، ئۇسو ئىشلدە كاماندا حذمەتندە بول- عان، 2 قىل ئەلەم ئوردىنى بار. 27 نسى يىلدا ۋرانگيل ئوتراوىنا ئۇشىپ بارعان.

4) رودزيۋيچ كوندەتوسى ئۇسوسى. كا- ماندا حذمەتندە بولعان.

5) باريسينكو 1917 نسى يىلدان بيرلى ئۇلكەن ئۇسو ميحانىكى.

بلارنى ئىلەرگە «پريەوريە پاراحوتى يىبەرىلە

حذر بلارنى ئىلەرگە قۇتقارو ئيكس- پيديتسيەمى يىبەرىرگە ئىدرلىك يىلى ئاشىس بارا. ۋلاديواستوكتان «پريەوريە» ئيكەن پارا- حوتنى يىبەرەسەكتەر. حذر ئارك ۋاتلدىربارم ئوتراوىنا ياريپ يىتەرلىك بولووى ياچە، ... ئوكعانعا حەتلەم كيرى قايتىپ ئۇلكورە ئالوى ئىلاوى تيكشرلە. پاراحوت بارعاس-ئابرو- بلارنى ئۇسوپ «سەويتسكي سيۇر» نى تۇش- كەن ئوردىن ئىدلەيەسەك.

قرم يارندا بالق ئوتو باشلاندى.

سيمفير وپل. قرم يارندا سايىد بالىعنى ئوتو باشلاندى. ديگكىزگە 600 بالقسي سقتى، بالقسلار ئەرتيلدەرى يوتە ئوتقان بالقتارن دەولەت ھەم كاپيراتيف ئۇيۇشمالارنا تابشرعا دوگوۋور ياڭىشقانلار.

ئالتى كونسعىشنا قايتانى تاشو قازاھى.

حابار وفسكي ئورنا ئاوور ھەم بيكا- ئورىن - نيكولسكي ئوبەكتەرنده تەوتراوەسى يامعر ياووپ يلعالار عذەتتەگىنەن 8½ ميتر كوتەرلدى. يائۇذار ھو ئىتنفدا بىل ئوبەكتەر- دە عذەتتەن ئىش حدل ئيعلان ئيتلدى.

ۋياتكالا مەژبورى ئوقىتو.

ۋياتكا. ۋياتكا گوبيرناسندا 4 قالالا ھەم بيلا حالونيس زاووتندا باشلانعىس ئوقو مەژبورى ئيتپ ئيعلان ئيتلدى.

مەسكەودە بەينەلميلەل شاحمات يارشى.

مەسكەو. پرافسايوزدار كەڭەشەمى نويەبر ئايندا مەسكەودە س.س.س.ر ھەم بەينەلميلەل ئىشسىلەر شاحمات يارشنى ياھارعا قارار بيردى. بىعا سيتتەن گيرمانيا، ئاوستريا، چيحيا، دانيا، لاتۋيا ھەم باشقا مەملەكەتتەردىڭ ئىشسى شاحماتسىلارى قاتنشا.

كامينتيرنى پراگرامى ئيسپيرانتو تلندە

مەسكەو. س س س ر ئيسپيرانتو- سىلار يەمعيەتىنىڭ كامىراكسيامى كامينتيرن- دىڭ پراگرامن ئيسپيرانتو تلنده باسۋرعا بولدى.

مەسكەودە ميتراپاليتەت.

مەسكەو. قالا سەويتى مەسكەودە ميترا- پاليتەت (يىر ئاستىندا تيمر يول) سالوئوسون ئاكسيانالى شيركەت ئويۇشترو مەسعەلەسىن قاراي باشلانى.

** سيواستوپول زاوتندا سالعان «فرونزا» پاراحوتى مانانى تاوار ئيئپ يىرىشيە (باسارا) قولتعندا كيتتى.

** ئوكرياندى كانكازدا 10 نسى سينتەبرگە تيكلىم 1 ميليون 484 مك گيكتار ئوزم كانترا- كلاشپ سەسلگەن زادانياڭ 83% ى ئا- تقارلعان.

حيماياسىلىق

ئىشتە كرەشتيەندەر نيسك قارايدار؟

حيماياسىلار زاكونعا سي تيرت ئيتپ قاريزدار حاقنى بولعاق عەنتتە حيماياسىز بولعاق ياق يىتكە.

حيماياسىلار ئالاعان حذر قالى كىنەرگنە تولى فايدالى ئالا.

بۇه ئولنیا پرالیتاری، برئڭگئنە!
ПРОЛЕТАРИИ ВСЕХ СТРАН, СОЕДИНЯЙТЕСЫ
9 نسی ییل سعا.

باشقورتوستان
BAS,QORTOSTAN

ۇ. ک. پ. (ب) نڭ باشقورتوستان ئولکە کەمیتەتی هەم باشقورتوستان ئوزەک باشقارما کەمیتەتی گەزیتی.
Орган Башобкома В.К.П.(б) и Ц.И.К'а А.Б.С.С.Р.

ئیدارا هەم کانتورانڭ ئادریسی: Уфа, Зенцова. № 26. — — — تیلیفون № 2-83

گەزیتکە یازلیو حاقتاری	ئیعلان حاقتاری	گەزیت ئاذناعا ئوس تابقر سنعا
بر ئایعا ...... 50 تین; 3 ئایعا ...... 85; یارتی ییلعا ... 1 سوم 60; بر یێلعا یازیلیو ... 3 ... 40	پیتیت بولتلا ئاذاقتی بیتتە 30 تین، برنسی هەم ئورتا بیتتەردە 60 تین، سیت قالا ئیعلاندار 100% ئارتق.	برمەلەب حاقی هەر بیلەرده 5 تین. ر.س.ف.س.ر. ئلمی بۇنە پوشتا ـ تیلیگراف کانتورا هەم بولکتە رنە یادپیسکا قابول ئیتلە.

№108 Воскресенье - 16 Сентября 1928г. یەکشەمبە 16 - سینتەبر №108

مێنا هیگە!

ئالارسا، قورالهئذلانو ئواق مەسئەلە.

قورالهئذلانو کەمیسئیەهئ تاعئلا سەویت حوکومەتئ تەقدیمئن قارامای قالدئرذئ.

رەیـن ئولکەهئن بوشاتو مەسئەلەهی تیرەهئدە. پولشە تنعئهئذلانا

ئیمپیریالیستەر قورال تاشلاوعا کونمەیذەر.

ژینیڤا. ملەتتەر لیگاهئنڭ قورال تاشلاوعا ئذرلك کەمیسئیەهئندە قورال تاشلاو توراهئندا هئیلەشو بوتتی. س.س.س.ر ذئڭ قورالهئذلانو توراهئنداعئ تەکلیفئن قارامانلار. گیرمانیا وەکیلی قورال تاشلاوعا ئذرلك کەمنسیەهئنڭ ئەذرلك ئشن ئاماملاب، قورال تاشلاو کەنفیرینسیەهئن یئیو ئوسون ئرقا سروك بیلدەلەوذئ تالاب ئیتتی.

فرانسیا وەکیلی سروکتی قرقا بیلدەلەوگە کونمەی، یارئ، بل ئشتی ئاشئقئرو توراهئندا تلاك کتتە بلئروذئ تئیش تابتی.

رەیئ ئولکەهئن بوشاتو مەسئەلەهئ تیرەهئندە.

ژینیڤا. بل مەسئەلەنی قارای تورعان کەکشمەلە ئشتەر بر ئئذ «ئوکشلی» بولما ئیتکەن تیئەر. گیرمانیالا سەیاسی توکەرەکتەرذە بل کەکشمەلە سارلعان قارارذئڭ گیرمانیا ئوئتئونە بیك ئاور قوربانذار کوتەرتەسەگن ئویلاب ئومئوئذ قارایذار.

پولشە تنعئهئذلانا.

ڤارشاو. رەیئن ئولکەهئن بوشاتو توراهئنداعئ یەشرن هئیلەشوذەر پولشەنی بیك تئسهئلانذئرالار. فرانسیا هئیلەشوذڭ قالای باروون پولشەگە بلذئرب تورمالا، بل یەشرن ...

...

کەتتەرذڭ قورالانوذارئ بر تیگئ قالدئرلعا بولما. بینئ عەسکەر هەم قورالانوبئذئ کوبەی ئتە کەمترگە تورا کیلەهلە. کەمترگە «زبابئ» تیئی. لەکین سروك مەسئەلەهئندە ئانگلیا نەکلیفئنە قوشلدئ.

... هئندا مەعلومات بیرگەنلە ئالداشتی. ئشئندا هەر بر یەن حالق باشلئا قورالانوعا ئاقسا تورا. ئانگلیا بوتە دونیالا برنسی تورنسا تورا. کەشیئینی حەذر «بەیئەلمیلەل ئالداشو ئشن «ئویوشترب ماتاشا» تیئی.

کیسکترئلرگە یارامای تورعان ئش.

ئاول حوجالئعئ کامپانئیاهئ داعئ یئتشهئذلئکتەرذئ ئاشئعس ئرەوشتە بوتورورگە کەرەك.

ئەگەرذە بوەر کشی ئوذئنئە ئاول حوجالئعی نالوگئ ییکرملە ئارتق هالئوعا شیکایەت ئیتکەن بولما، نالوك کەمیسیەهی بل شیکایەتنی بیك دیققەتلەب قاراب، بل تورئلا بیك ئاشئعس ئارالا ئوذذئك قارارن سەاررعا تئیش.

ڤولس نالوك کەمیسیەلەرئ ئاول حوجالئعئ نالوگئ نئیشلئەن ئارتق هالئمان حوجالئقتار ...

ئورئندارذا یاهالعان نیکشرەوذەر هەم ... قارکامیتیتکە ئاپئرلعان کرەشتیەن شیکایەتئ ئورئندارذا ئاول حوجالئعی نالوگئن یالاعاندا یاپناق یاگلشلئتار ئشلئەب، بل ئالا قابئن بر کرەشتیەن حوجالئقتارئنا نالوك هالئماو حەلئەرئن کورهەتتی.

حوکومەت، یئیل ئاول حوجالئعی نالوگئن ... سیستیماعا قویعاندا بوتە یارلی کرەش ...

...

ئیتالیا، قالای هەلەك بولعانلق تیکشرئلە.

ریم. توبیلە قوتب توقتاهئنا ئوسب یارعان «ئیتالیا» هاوا کەمەهئ ئیتالیانڭ هوعش هاوا فلوتی یئملەهئنە کرو هەم بنذا ئوسب یارعان قابئن بر عەسکەری کشئلەر هەلەك بولو یەکی یوعالو ئایقانی منەن ئیتالیانڭ قالای هەلەك بولووئ مەسئەلەلەرن تیکشرو ئوسون ئادمیرال کانیس قول ئاستندا تەفتیش کەمیسیەهی توذئلدئ.

کراسیندان حەبەر.

هاوالار ناسار بولو ئایقانی منەن چوعئونسکی ئوسا ئالای تورا. کراسین ئانڭ گیدروپلانئن ئالب ئالیکساندری تورکومن ئئلەرگە کیتەرگە بولعالا. نئ بئئ سەبەبلئ گیدروپلانئئلا یاراموتذا ئالب بولعای تورا ئەلی.

ئامریکا مانژوریاعا کوذ تکەی.

حاربین. ئامریکانڭ پیکیندەگی ساوذا وەکیلی حاربینعا کیلب بر ئاذنا یوینسا مانژوریا حەلئەرئ منەن تانشقان. موکدیندەگی ئامریکا کونسولی لا مانژوریا حەلئەرئ توراهئندا داکلات بیرو ئوسون ئامریکا ئیلسئیئ ئرگەسئنە کیتکەن.

بولعاریالا کامونیستتار قولعا ئالئعان.

ڤینا. بلعاریا ئاگینتستواهی یەشرن کامونیست ئویوشماهئ مەرکەزی ئوذەك کەمیتەتی (15 کشی) قولعا ئالئعانلئعئ حەبەر ئیتە. بلار سیتتەن یەشرن قایتقان بلعاریا ئیمیگرانتتاری ئیمش.

ئامریکا حوکومەتی مانارحیتئ قوتلای.

نیویورك. ئامریکا حوکومەتی ئالبانیالا مانارحیا ئیعلان ئیتئلوذئ ئاسدیق ئیتیب، یومورییەت باشلئعئ کوللیو ئالبانیا کاروللی ئەحمەت زوعوذئ قوتلاب تیلیگرام بیرگەن.

تورکیە ئالبانیا مانارحیاهئنا قارئشئ.

تورکیە حوکومەتی ئالبانیالا مانارحیا ئیعلان ئیتئلوذئ ئاسدیق ئیتمەنکە ئویلای. ئالبانیالاعئ تورك ئیلسئیئ ئانپوسکا ئالب کیرئ تورکیەگە قایتئب کینئرگە قایئئان یارمات. شولایئب ئیکئ ئارالا سەیاسی مونەسەبەت بوتەر، تیئەر.

یاوا ئوتراوئ میللی ئازاتلق ئوسون کورەشەسەك.

بیرلین. یاوا ئوتراوئندا سورابای قالاهئندا بوتە میللی سەیاسی برکتەرذئڭ کونگریسئ ییئلب، بئدا کوذەتو ئوسون حوکومەت وەکیلدەرئ لە کیلوگە قارامای کونگریس گالالنذیا ئیدارەهئن بیکئتق تەنقیت ئیتیب بئداعئ بوتە گالالنذیا کالونیالارئندا میللی ئازاتلق لوزونگن ئیعلان ئیتتی.

تورکیە سسسر منەن دوئ.

ئەنقەرە. تورکیەنڭ باش مینیستری عیسمات پاشا، کوردوستاندا مالاسیا ئالاهئندا هئیلەنگەن نوئوقئندا: «س.س.س.ر منەن دوئلئ منئ سامیمی ئرەوشتە ئارتئا بارا. ئیکئ مەملەکەتنڭ ئاراهئ بیك یاقشئ» تیگەن.

سسسرذئ سەنەعەتلەشتئرو یولئندا کانسیسسیە بیروذەر یئکلەیتئلە.

سیت مەملەکەت کاپیتالی بیکرەکئە باتو، قورعاش، ئاق قورعاش کووك مەعدەنلەر سئعارو، ماشینا هەم ئستانوکتار یاهاو، قاعئذ ئالفامایل، سوئنی یئلئەك هەم تیرئ ئیلوسن کیمیا مانئەلەرئ ئەذرلەو سەنەعەتئنە ئلفئورعا ترشرعا کەرەك، ...

س.س.س.ر حالق کامیسارذار سەویتی ترانسپورت، فابریك ـ زاوت، ئاو سەناعەتی، یاعو ئەسبەبئ سئعارو، ئیلیکتریك ئستانسالارئ هالو هەم ئالارعا کەرەك ـ یارائتی یئئشترو، ئورمان هەم ئاول حوجالئعی، میلیاراتسیا، ...

ملكدە برنسی تابقئر

قورالهئذلانو کەمیسئیەهئندەگئ هوذ بوتقالارئ ئیمپیریالیستارذئڭ قاراپلاندارئ قاپلاوعاعئنا حذمەت ئیتەلەر

ئسنلاب قاراعاندا، کوکلەرئندە کومەرگە قارار بیرگەن ئیدیبەهئ یاقلاعان کئووك «بولئب کورئنوذئگە ماقسات ئیتئب یئیلعان کلشئلەرذئڭ مکدە برنسی ئولترلشتارئئندا ئس پوشورعس، ئەمە بولرعا مومکین؟ بئئ، زینەوە راۆئدیئیەهئنڭ (میلەتتەر لیگاهئنڭ، ریداکسیا) ئیئەبولئ کەمیسیەلەرئئئن برئیتیك ...

... «تووئب کیلگەن ئینگلیز ـ فرانسوز ئانئ ئانتامی (برئگن)، بئعا بیلەلئ، ئوزا توگل. گەرسە میللەتتەر لیگاهئندا ئیکئنسی ئینترناتسیانال وەکیلی «بولئب «ئووروسی هەم میلیتاریس هەم ئیك ریاکسیاسی پوئانکارە حوکومەتی ئڭ واقئلی پول بانکور، کوذ بیار ئوسون «دونیانڭ بەعەتسلئنڭ فیکریئنەاملەمن ئارتئق ئاذاپلارعا یارامای» تیب ئەیترگە مەجبور «بولدئ. «ئول «قورقنسهئذلقتئ تەئمین ئیتمەیسی قورالهئذلانو بولرعا مومکین توگل» تیئی.

بانکور، ئوذئنڭ بورژوئا واتانئنڭ «قورقنسهئذلئعئن»، «ئول تشتەرئلئە تیکام قورالانعان، ئە گیرمانیا بوتونلەی قورالهئذلانعان واقئتعئنا گارانتیالاشقان تیب ئیئەبلەیەسەك.

...

قئذل ئەرمیەنڭ کوذگو مانیوورذارئ.

قارادیڭگئذ فلوتئ مانیوورذارئندا.

سیواستوپل. 12 نسی سینتەبرذە «قئذل» (س.س.س.ر) هەم «زەنگەر» (دوشمان) فلوتتارئ ئاراهئندا هوعش مانیوورئ یاهالب «زەنگەر» فلوت یئگئلدئ.

18 نسی سینتەبرذە زەنگەر فلوت یارعا کیتیب عەسکەر توشوردئ. ئیکئ یاقتئڭ هاوا فلوتئ ئاراهئندا «هوعش» باشلاندئ.

مەسکەو ئوکروگئ عەسکەرذەرئنڭ مانیوورئ باشلاندئ.

مەسکەو. 13 سینتەبرذە مەسکەو ئوکروگئ عەسکەرذەرئنڭ مانیوورئ باشلاندئ. یاردارعا ئئ، کوبیشی بئەکسالئ ئیئە. ... یارشن قارارعا یاپونیا، شویتسیە، پولشا، ئیستونیا، ئیتالیا، فینلاندیە، لیتوا ... یکرئ ئاتاشەلەرئ کیلگەنئەر.

حالئ مانیوورذارعا بیك ئئەب قاراب عەسکەرذئ یاقشئ قارشئ ئالا.

سسسر هەم دنیپرستروی توراهئندا ئامریکا عالیمئ نی ئەیتە

مەسکەو. دنیپرستروعا کانسولتانت ... کیلگەن ئامریکا ئینژینیرئ گوپر مەسکەوذە بیك کوب حوالئ بئەکسلەرئ هەم ... یاهاعان داکلاتئندا: ...

ذەیلی یاقشئ ئشلەئکەن، دنیپرستروی هالئب بوتکەس دونیانڭ ئیك یاقشئ ئینژینیرلئك عیمارەتئنڭ برهئ بولاسائ.

سەویت سایوزئ حەذر پراکتیکالئ سیب ...

Bətə denja pьralitaьjpь beregegeđ!

BAŞQORTOSTAN

V.K.P.(b) nьŋ Başqortostan əlkə kəmitəte həm başqortostan ydək Başqarma gəzite.

№107 JӨMA 1928 jьl 14 Sintəber № 107

Bətə Başqotostan kamsamuldarь „ajьqlьq ojoşmahьna!

Iъeklektən miraъ bulьp qalqan keşelek dənjahьn bəlgənləkkə əşərvse həm xuzalьqqa zarar kilerevse nəmənen — IЪEREKLEK kənen hər kem beləj.

Iъereklek başqa jerđərđəge tevelъ beddələ nьq tamьr jəjgən. Bьnьŋ nej dərəzələ ikənen ytkən 27 nse jьl esendə alьnqan sьjfьrdan asьq kyrhətə: tik ber jьl esendə Başqortostandaqьna 12 milejun 600 meŋ humlьq araqь həm amagunkь eselgən,

Bьl julda səvit xəkymətə həm parteja agitatseja, aŋlatьv julь menən bajtaqqьna kərəş alьp barala bьqa tiklem tulь hədəmtə birgəne juq ine.

Bьjьl iъereklekkə qarşь sajuz ovmalendə qьrqa kərəş asьldь. Qalalarđa hьraxanalar jabьlьp alar urnьna kьluptar asьldь, (məъələn Ъfələ Zinsuf uramьndaqь ber đur hьraxanaь japьp «Kalinin» ismenə kьlup asьldь), „ajьqlьq“ ojoşmalarь ojoştorola. Bьl eşkə jəştər kamsamuldar ajrьvsa iqtibar itərgə tejeştər.

«Ajьqlьq» ojoşmalarьn qalalarđaqьna tygel avьldarđala ojoştororqa ojoşmaqa bətə avьl jəştəren kamsamul, pejanirdar turahьnda hyđđə juq) ьlьqtьrьrqa kərək.

Bedden kamsamuldar arahьndala eskelekkə birelevselar bar. Kypkenə jerđərđə aldьnqь, aktif kamsamuldarьbьđ yđđəre esələr. Bьl jəştər arahьndaqь kyŋelhed xəl, həm eskelek menən kərəşevdə ytep sьqa torqan kərtələrđeŋ berensehe. Şunьŋ esən bьqa erəximhed kərəş asьrqa kərək. Sənki bedđen kamsamul ojoşmahь iъke qəđəttərđən başqalarđan elek tadartьla torqan ojoşma. Xəđerge kendə „bətə Başqortostan kamsamuldarь „ajьqlьq“ ojoşmahьna!“ tigən luzьnqь taşlajbьđ. Oşo luzьnqьnь his totqarhьđ tormoşqa atqarьp, iъereklekkə qarşь kərəşkə kamsamuldar partejaqa jarđamqa kilergə tejeştər. Bьl xəđerge kendə kamsamuldar eъtenə teşkən burьstarđan kiъken ber burьs.

N. ZӘMIL.

TӨRLӨ XƏBƏRĐƏR.

Qala- baqsa.

Parizdan 12 kilamitьr alьъьqta bik maturqьna qala- baqsa ədələ. Anda Fьransuz qalimdərc, jadьvsьlarь torasaq. Qala đur baqsa erəveşendə aqaslьq arahьnda bulьp jorttar bik hirəkkenə bulasaq. Anda qalalaqь hьmaq tьramvaj, hьv kəbəktəre, kanalizatseja, ilikter hьmaq betə uŋajlьqtar bulasaq. Şulajuq tijatьr, kina, spurt majdanь, ьstadium, qojonu urьngarь jahala. Qalanь uqьmьşlьlarđan tedəlgən jəmqejət hala. Xekymət Fьransьjanьŋ xalqьn arttьrv turahьnda qajqьrtьp bьl qalala torovsьlarđь kyp qa'iləle itevđe məzbyri itə. Şuqa kyrə qalaqa aqsa menən jarđam kyrhətə.

* Angelejəneŋ Bьrajtun qalahьnda Napalejundьŋ bik jaratqan tutiqoşo 180 jəşendə ylgən.Bьl tutiqoş Napalijun Məъkəvđe alqanđala qatьşqan buloqan.

2 nse indysterjə zajumьnьŋ berense tirazь bьjl dikəber ajьnda ujnalasaq.

Qələm xaqь kypme alalar?

Xəđerge vaqьtta ədəbi xedməttər esən iŋ kyp qələm xaqь alьvsь keşe Angelejalaqь s libiraldar partejahьnьŋjulbaşlьhь Lsevid zurz. Ul hər hyđenə 2 hum ala. Məşhyr faşis jađьvsьhь Di-Annutsiju anan ađoqьna kəm ala.

* Amirikala 2 meŋ hydlek qьъqa əkejət jađьvqa ytkərelgən jarьşta berenselekte Xerst tigən qatьn jađьvsь alqan, uqa 100 meŋ humlap qələm xaqь birgəndər, timək, ul əkejətteŋ hər ber hyđenə 50 hum alqan bula.

* Amirika bajđarь yđđəre esengenə aftamabildərgenə tygel ajrьm pujьzdarda eşlətə başlanьlar. Berəv jəjge jal itevgə kitkəndə 9 vagunlь pujez alьp, şulardьŋ esəvhendə yđe, esəvhendə attar həm qalqan esəvhendə nəmələre barqan; bьl pujьz 20 meŋ humqa barьp teşkən. Aqsahьn qajda qu-

BЬRANINUS HALЬVQJA QARŞЬ.

Girmanej ala bьraninus halьvqja qarşь kammunistar tarafьnan asьlqan kampanja uŋşlь bara. kammunistar bьl məsələne bətə xalьq aldьnda qujьp, uqa eriza bulmaqan keşelərđən quldamqa jьjьla

Hyrəttə- ber birlin eşsehe şul turalaqь qaqьdqa ydeneŋ quldamqahьn birə ber qьđьlfьruntsь agitatьrdьŋ arqahь qul qujьqanda eъtəl xedmətenytəj.

jarqa urьn tapmaqanberəvhe ydenə jartь milijun humlьq vagun eşlətkən.

* Ььv aъtьnda eşləj torqan ikspiditsejə 1918 nse jьl Navarassijesk jaŋьnda batqan „xazi bəj“ minanusьn sьqarqan.

* Məъkəvgə jaqьn Lisnik tigən avьl kerəъtejne Bujanьf jergə teşep jatqan ilikter sьbьqь arqьrь arba menən ytməkse bulqan, ilikter sьbьqь bьnьŋ atьn jandьrp yltergən. yđe iъən qalqan.

مەسئۇل رېداكتۇر: ت. كەليموللين.
Ответ. редактор: Т. КАЛИМУЛЛИН.

يوعالتقاندار:

سۇلتانگيلدين ئەكرەم، 1) دايرېزيۆناى كنيزكامىن، 2) 1590 نوميرلى كامسامول بيلىتى، 3) رابوروس سايوزىنان بيرلگەن [illegible]

[illegible]

Өfө jaŋьlьqtarь.

[illegible]

تۇرلۇ واقيعالار.

[illegible]

بلدنرودەر.

[illegible]

ئستەگێ پونكتتارذا تيگێێ ئەذێرلەگەندە ئستانسا هەم پريستێندەر حاقێنان ئسكيدكەلەر ياهاو ئشكالاهێ.

[illegible]	[illegible]	[illegible]	[illegible]
18	—	18	5— 3
25	—	25	6— 5
30	—	30	10— 9
34	—	34	12— 11
40	—	40	15— 13
44	—	44	17— 16
50	—	50	20— 18
54	—	54	22— 21
60	—	60	25— 23
63	—	63	27— 26
64	2	66	30— 28
65	8	73	32— 31
66	9	75	34— 33
67	11	78	36— 35
68	13	81	38— 37
69	15	84	40— 39
70	16	86	42— 41
71	17	88	44— 43
72	18	90	46— 45
73	19	92	48— 47
74	20	94	50— 49
75	21	96	52— 51
76	22	98	54— 53
77	23	100	56— 55
78	24	102	58— 57
79	26	104	60— 59
80	27	106	62— 61
81	28	108	64— 63
82	28	110	66— 65
83	29	112	68— 67
84	30	114	70— 69
84	32	116	72— 71
85	33	118	74— 73
86	34	120	76— 75
87	35	122	78— 77
88	36	124	80— 79
88	38	126	82— 81
89	39	128	84— 83
90	40	130	86— 85
91	41	132	88— 87
91	43	134	90— 89
92	45	137	92— 91
93	47	140	94— 93
94	49	143	96— 95
94	52	146	98— 97
95	55	150	100— 99
96	57	152	102—101
99	57	155	104—103
100	59	159	106—105
101	61	162	108—107
104	62	166	110—109
106	63	169	112—111
108	65	173	114—113
110	66	176	116—115
112	68	180	118—117
113	70	183	120—119

ئشكالا (ەكراستايا باشكيريبەڭ 186 نسێ نومېرندا) [illegible]

تاب س س ر ساودا حالق كاميسارێ: كوشناريوف.
دوبوم كەنسەلەريە مۆديرێ: راذيف.

باشنار كامفينذەن.

فابريك - زاوت كەميتەتەرێ، ميسكومدار هەم 2نسێ ئيندوستريیەلەشتێرو زايێمێ ريياليزاتسێياللاشتێرو عا يارذام كورهەتو كەميسێيەلەرێ ديققەتێنە.

[illegible]

باشنار كامفين.

قازانداعێ برنسێ موزێكا شيرکەتێ ئێ . [illegible]
г. Казань, Б.-Проломная № 9.

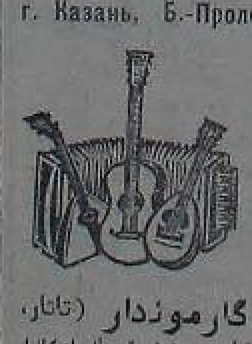

[illegible]

1—10

باشنار كامفين

[illegible]

Qьđьl "Jondođ„ KINAHЬNDA

SЬJAHЬSTAR

6s.45m8s.45m.həm10s. 45m.

kassa səqət 5 tən asьq

11-12-13-14-15-16SINTƏBERĐƏRĐƏ sizundьŋ ajrьsa xuduzьstvalь, tarixi bajavigь. Puşkin paviste bujьnsa.

"kapitan qьđь„

8 bylektə.

Baş rulđərđə: maşa mirunova -artistka Đinijeva.Pugacuf. tamarin savilifzasluzinnь artist kyznitsuf.Patjymkinkarinin. Gьraf arluf-simunьf. kapitan mirunьf - Ripinin. Jəkatirina 2 nsestrişeva həm başqalar. elgutlь bilit həm kantьramakalar menen inderelməj.

1-DƏVLəT KINAHЬ „URAL“

SЬJANЬSTAR

6s.15m. 8s.30m.10s . 15m.

kassa səqət 6 nan asьq.

11 nse sintəberđən. Puşkin paviste bujьnsa tarixi, xuduzьstьvalь kartina

"kapitan qьđь„

8 bylektə

ANUNS:" Mineŋ ulьm„

3-DƏVLəT KINAHЬ „IđEL“

SЬJANЬSTAR

7s. 8s.30 m. həm 11s.

kassa 6 səqəttən asьq.

Barь əskenə ken, 14 15 həm 16nse SINTƏBERĐƏRĐƏ Maturlьqь jaqьnan ajrьm urьn totqan film:

„TAV BISƏHE“

8 bylektən TЬRAGIDEJƏ.

Baş ryldərđə: BARBARA—LƏ—MAR həm RAMUN NAVARRU

...Ōнт. Натиск» БЦСНХ. БАШГЛАВЛИТ № 591

قذل ئەرمييە سافتارندا.

... تۆيرەنو ئشنۇ ئۆكشلنۇ ئۆتتنۇ.

قازانداعى تاتار، باشقۇرت حەربى ... كورسانتتارىنى لاگيرعا ماينىڭ 23 ... سقتاينىلار، تۇبەن هەم يوعارى كلاسلار ... ئاراهىندا بارب، 16 نسىماينان ... ئۆيرونگە تيكلم تيبوريەيە بىلمەرن ... ئۆتكەرەذلەر. ...

پارتيياعا بيرلدنلەر. بچەيكەنىڭ 20 لەب ئاكتيفى بار.

كلوب هەم لينين مۆيۆشتەرذ.

هەر بر رونانىڭ (شولاي ئۆق ئيسكادرونىڭ) ئۆذلەنە ئايترم لينين مۆيۆشى بار. بنلارتۇرلى گەزيت، ژورنال هەم كيتابتار منەن تەئمين ئيتلگەنلەر. بلارباندا شاحمات، ئاتو، وايتكور توگەرەكتەرى هەم باشقالار بار. فزكولتورا ...

... مۆذۆمتەلەر بيرذى. وايتكور ئە. زاريپف

راديو كيسەلەرنە تەنقيت كەرەك.

راديو-يالپىذعا ئاگ-بلم بيرو منەن برگە، ئانىڭ حودۇۋستذۇا ياعنناد تەربذيە ئيتوذله ئۆتئۆنه يۆكمەي.

تيياتو، موزيكا، ئەدەبييەت كيسەلەرنە هەم ماتبوعاتقا سقان ئەثەردەرگە تەنقيت يالعان كووك راديو كيسەلەرنەلە تەنقيت ياهاو بيك ئيش ئينى. لەكين ني ئۆسۆنذر ربل فرونتقا بذا تيكلم بيك ئەذ ئيعتيبار ئيتلله.

...

ياڭعذ يترذارعا كيلگەنذە شونى ئەيترگە كەرەك: ربل كيسەلە قاتناشوسنلارذان يەميلەنەدەمەۋا «شەورەكەى» هەم «هانوعاس» (باشقۇرت كۆيى) منەن ئەلبيتە باشقى تەئثير قالدرا. ...

ن. ئامبرف «ئيرەمال»، «شەرەفتدين» هەم «ئۇراله «ينۆذارن ربرلانى». ...

ياڭعذ موزيكا قۇرالدارندا ئوينائو-سنلارذان «بابان» گارمونندا (... ئيبنەش) هەم رايالدا (بارولين ئيبنەش) ئۆتتالقانارى منەن باشقالارذان كوب ئايترلالار.

مەذەلەن «ئالما ئاعاس» كۆيى گارموندا هەم عاليە بانو كۆيى رايالدا ... «ربل كيسەلە ئوينالعان «كۋارتيتىنىڭ» هەم ياڭعذ ئسكريپكەلە بر سيتە نۆرەندارا» تيكى كيلە.

عاريف مۆمەرف ئيبنەشنىڭ «كۆلكى ئەكليەتەرى» ئورنەن ئەيتكەنذە كۆلكى ربولب سقهانلار. «راديوسى»

ئيگن حەلدەرذ.

* بەلەبەي، ئستەرلى كانتونذارندا 29 نسى ئاوعستان ئالب 31 لەنە تيكلم كۆنلەر ياهەرلى ربولب رتۆرو سەبەبلى، ئورلمان ئاشلقتارذى بنيو تۆقراب ئۆرعاينى، 1 نسى سينتەبرذەن بيولى ئاشلقتارذى ربيو، موعو ياكتنان نذولاندى. كۆنلەر شولاى ياقشى بولها، بر ئاذنا — ئۆن كۆنذەن ربل كانتونذارذا ئاشلقتارذىڭ ربناب بۆتۆوى كۆتۆلە.

* ئستەرلى، بەلەبەى كانتونذارندا قتراو بولهاو سەبەبلى، ربل رايوندارذا سەسلگەن تارى، قارا بۆيذاى ئاشتارى بشمەگەن ئەلى، سى ئۆلتىرا.

ئوتەرگەن ۋولسنىڭ يلاير كانتونىنى) تيرى- يارى يتيا تۆرعان بر- ئيكى ئاگينتى بار (ئيشەرن بلمەيم) ئالار هەر واقت شول تيرەلەرذەگى بازارذارذا تيرى- يارنى ساوذالاشب، بيك ئۆيۆذ حاق منەن ئالالار. ئالارذىڭ قولنذا ذاكسا منهاق بر نەمە بولترعا كەرەك ئيتى. لەكين ربل ئاگينتتار ئسپيكولەنتتەرذەنلە ياهان تيرتنىڭ بارنى، يەكى سبرك حاقن بيرئب ئالدابذار. ف. ب.

... ئەذرلەو باشلانذى، لەكين تاوار ئەذ ئەذرلەنگەن.

ربيل ئيگن ئەذرلەو ئالدنذا ئەذرلەوسى ... باشقۇق تەئمين ئيتلذنلەر، ... سينا، رتۆذ كووك، كرەئتنيەتكە كە... تاوار يتشمەى. رشول سەبەبلى حالق ... «تاوار كيلمەگەن ئەلى. رشول ... ئاشلعمذى هاتماى تۆرام» تيوذەر ... بۆيذاينى تارتترب ئۆفۆگە ئيتب هاتوذار ... ئالندى.

... ئاول كاپيراتيف لافكالارن تيتذرنك منەن تولترعا كەرەك.

... بداي ريشوەت ئالوعا رتۆرن قالذرلماهن.

28 نسى ئاوعستا ئستەرلى كانتوننى ... ئاولنان دەولەكەن حليبارۆپتا ... يۆك ئارش كيلترب هاتقان ميكنى باى ... 108 منقاللى ئشلعن تولسەب ئالوسى ... ئيتبلەب ئالعاندا، رمننىڭ ئۆسۆن ... ئيزەنكە ئالعان. منذاى حەلەرگە ... قالدرلماهن. عيلم مۆحەممەتئيتى.

حەبەرسلەر كۆندەلگنەن.

تمەس ۋولسنذ يارلذلارذ كمدەرذەن زارلانالار.

ئەلموحەممەت ئاولنان گەزيت ياذذرام تيب 8 — 9 موم ئاقا بيذاب كيتكەنلە يۆشقاعا ئابشرماعان، حەذر يارلذلار: «ئاقسابنذا كيلنى، گەزيتە يوق» تيب زارلانالار.

فيلشر كيلمەى.

ئاولدارذا كشى سيرلەرذە، مال ئاوروذا كوب. لەكين فيلشر ئاولعا كيلب يۆرۆمەى. ...

... ربلارعا يتەكسلك يوق. يارلذلار: «منا بذ رئۆيۆشتىق، ئيتذى نيشلەيك» تيب تيك ئابتراب تۆرالار. «ئاگرانومك دونايق بولها ئۆيۆشۆذان ني فايذا بار» تيب زارلانالار يارلى كالحوز-نيكتار. «ئاولسى»

ئاگرانوم دونايف حالق منەن تويات قيلانا.

«تمەس ۋولسنىڭ ئاگرانومى دونايف ئۆذنلە ئۆرلۆق شلنا تۆرعانمى، بوۆمى ئيكەنن بلذشر ئۆسۆن كورەنرگە ئۆرلۆق كينترۆسنلەر-ذى «ئويبرايسە كى چورتوا» تيب قووب سلمارا. بارعان بر ئورندا حالقا ئومارتا هەم كەسبلكە. ...

... شيركەت بلارذى يالالماى مۆئەزين هەم رەئيسنىڭ ياقتذارن يالاب ينپەرە. نە حەذر بارلذلارعا «هنذ ربورلسنذذى تولمەگەننذ» تيب بر نەمەلە بيرمەيذەر.

گەزيت ياذذرام تيب ئاقسانى ئاشانى. ۋولس ئشى منەن باروسى پاريزف

ربل موللالارنگ ئارتهاباقتارن ئۆقترعا كەرەگ.

تلذگەنن قتقارترعا كەرەك.

ئالمان ئۆبۆنە ئۆمە ياماني. ئۆمەلە ئيذارلشب كرەئتنيەنەر موعنشب يۆتتولەرن؟

ربل موللا ربل هاين ئۆى ئالب كرەئتنيەنەرذەن بوش تاشتالا، مانالا ينبەرە. كرەئتنيەنەرذەن بوش تاشتنوذى حەذر فايذا ئينب ئالمان كورەمك. موللالق داعونى كيلەلە. حۆكومەتكە قارشلق كورەتكەن ئۆسۆن ئشنراف كيلەلە كرەئتنيەنەرذەن تولەتە. ...

بەلەبەى كانتونى، توق سۆران ۋولسى، ربولقى ئاولنىڭ شاكير موللا 26 نسى ربل بولات (قاناى) ئاولنذا ربئير كۆتوسى حەبرينيسا مەمبەتوانى كۆسلەوىذ تورامندا ماتبوعات ئاشا ئشى سوتقا بەيلەنب، بەلەبەى حۆلۆتى ...

شاكير موللا بەلەبەيذەن قايتقاس، تنگنى ئۆذن ياذعان سبلكوردذى ئذلەرگە تۆتۆنا. تلگذنى عديلەى، منذى عديلەى. بر كيس قنل ئذرمنيەنەن ياكنى قايتقان ينگتكە كيلب بەيلەنە. ئۆذنى ئيتۆك، ئاياعنالا بااتب تۆرا ئالاى — : «عبن بيت مينك باشمدى ئاشانك. مينك تورالا گەزيتكە ياذعانهك» تي. قنل ئەرميسكە بر ئيكننى نۆشۆرۆبتە ئالا.

ئە، ئاني ياذعان كشى بۆتۆلەى ربول توگل. شونابولك ئۆفۆلە ئوتب قايتقان كشلەرگە بەيلەنە. قايتير حولتگاندارعا بال ئسرئب قونترئوب ماتاشا. ربل موللانك تلذگەنن قتقارترعا كەرەك ئيتى. «كرمن»

ئوتۆفلى ۋولسى (تامىان - قاناى ك.) مانشنى ئاولى موللاهى مونارعولى عيمران، شولوق ئاولذك يارلذلارنك بنرذەرذنه ربلنر مۆراوعذ — تيبذ ئارش سەسب بلرمذ قالدرعايني، ربنيل شول يلرذەرذك بنسەنەرنە ئالاشب ئۆذنى ساپب ئالذى. شولوق ۋولس بيرش ئاولنىڭ «موللاهى شەيحسلام عەينتدينى ذاگسقا ترگەلمەگەن هەم يەشى تولماعان 14 قذعا نيكاح ئوقى. موگەنى كۆندەرذە ربول تذذارذك ئۆسەوى ئايرلتشب، سوتلاشب يۆريذەر. ئالارذى ئابۆرو ئشنذلە موللا قانشلق ئيتە. ربل ۋولس دەومەلندەگى حالق بيك نادان بولعانعا سەويت زاكوندارن ئاگلاب يتە ئالماى. شوعا كورەلە موللالار يارلذلار ينلكەمن ئۆكرتب كيمرەلەر. ربل ۋولس دووەمەلندە ئاگ — بلم ئشى بيك توبەن، ۋولباشقارمالا باشقۇرت، تاتار ئشلەرى بيك ئەذ ربولب، بولعاندارنگذا مەعاومەتتەرى بيك توبەن بولعانعا ربول كورەتوسلەر يوق. «گران»

ئشتنراف تۆشهەلە حالقتان تولەتە.

ئستەرلى ئاماق كانتونى، ئاذناى ۋولسى، كۆئەبەول ئاولنىڭ ئۆئەن موللا وبلذانى ئۆس تەبەن بال قويۆب، ئۆئتەوذنە تاحيل شارابن ئالب بوذەنە تيكەن رتۆرت ئاولنان ...

TIJATIR TIRƏHENDƏ.

«كيبەك باش»

ربذل ئسپيكتاكل موگەنى ئسپيكتاكل بولعانذا كورە، عۆمومەن يەڭگى سيزوندار تورامندا بر موذ ئەيلكى كيلە.

يەڭگى سيزون ساستاف يامنان قشقى سيزونعا قاراعاندا كوسەلۆرەك بولا. ئاندا ئۆرۆلك، ياكتنان ياكى ئارتيستار كورلتە. ئاندا ئاتار حۆنياهندا ئانلعان مۆحتار موتين بارى ئارحانى‌نار، ئۆفۆنىڭ بەعزى پوبليكاهندا يات ...

ربذل ئەذەر رتۆرتنىك «حيستفايا ئشلياپا» هن. ئاني ئاتارساعا ئەيلەندروسى س. ع. ت. يەڭگى سيزوننىڭ يابنلو ئۆكاين منەن لوناچارسكى تنياتورندا ئۆينالدى.

مۆيلەى باشلاماك ئالك ر ئۆپكە ئاشلارعا كەرەك ربۆلدا ئاقيشالارعا ديقەت ئيتمەى، ئاقيشالا ئەذەرذىك تۆپ ئافتذرى كورهەتلمەگەن، ...

شولايوق پاراحوتتان يۆك ئاشىمان حامبالدى كورەمك. ربل كورگەذمەلە رئۆكشلى سنقان مورەت ئينيەهى ئۆرتا مەكتبكە ئۆقترعا ئالنذا ئيكەن. كورگذمە ئالارذك قاياليەتەرن‌هنناو ئۆسۆن قوبلعان.

ئەيتوونسە كيلەمى ربل ماى يابرامنان موك ياكى حەرفنى 100 ٪ تى منەن عەملگە ئاشترعا قارار بيرلگن.

ئلمتە وەعەذەلەرذ.

باكوذا تياتر ئشسلەرنىڭ بر ينيلشى ربولب رئۆذذى. مندا ئۆزبەكستاندان كيلگەن حۆسەينف ئيبتەشتە بار ئيني. ينيلشتا باشقۇرت، ئۆزبەك، ئەذربيژان تياترذارنىك بارشارى تورامندا فيكر ئالشواو ربولذى.

كيلەسەكدە تۆرۆك تياتر ئەثەرذەرن باشقۇرت سەحنەلەرنەه، باشقۇرتسا ئەثەرذەرذى تۆرۆك سەحنەلەرنەه قويب ئشەن يالبنى ئاشترو كەرەكلكەرى ئەيتلذى.

شونك منەن برگە، تۆرۆك تياترنك باشقۇرتۇستان، تاتارستان، ئۆزبەكستان كووك ...

كينا فابريكا.

كيناعا كارتينا ئالو ربول بۆتەس‌س‌سر دەومەلنندە رئسن مەعەنەمى منەن بولعا هالتماعان ئەلى. ئەذربايجان حۆكومەتى بۆگۆنەن تامام رتولى هەم ئۆذى قذنيعەتلەنرلك بر فابريك ئۆذى ئالها، ربول رذور ئۆلكەشو بولعان ربولر ئيني. بر ئورذاعذا ئولسەولى ئيحانا منەن 80 كۋادرات سازين ذورلققاعى مايذاندا تۆرلۆ ئورام هەم مەسلت بيناـلارى ياهالعان ديكارانسيالى. كيناعا ئالرعا ئاپيا راتتار منەن ئەذرلەنگەن ياكلعندا كيناقابريكا بارلققا كيلترگەنەر هەم رئۆشۆكۆنگە تيكلم 6-5 لاپ شەرق-تۆرۆك رتۆرمۆشنان كارتينالار ئالعاندار. ئەذربايجاننك ئۆذ ئارتيستارى ئۆ-ينـاب، حالق كارتينالارذى بيك ياراتب قاراـ ...

حالذق ئەدەبنيەتذ تەرتيبكە هالالار.

بۆتە ئاكاديم. تياترذارى هەم سەنابع نەفيسە ئوقو ريۆرتتارنك، حودوژيست.ۋينناى ئاكاديمياك بۆتە پراگرامالارى پرافوبر باـ ننندامى PVC كالليكتيەمتە بەيلى ربولب، گلافنا ئوكذ ئۆذۆگەس گلافنائوككا ئابشرورعا بولەاندار. ئانان قالا رينر-مۆلك-كۆينەر هەم ئيكى ئەدەبنيەتنى هاقلاوذا رذورعتا سارالار كورەلەر ئيكەن، نيل ئاشقلارى ئيكەن ... حالق ئاراهتنان مانور رينرسلار هەم شيعر ئوتوسلارذك ...

تۆرلۆ مانور شەرق بوياوذارنا ماتسلامان بليتەر منەن بيك ئۆتتا ئيتب پيرسبكـتيـ كاۋبردار موعالار.

سەنەيع نەفيسە - ئوقو يۆرتۆ»

كانسرۋاتورتيالا تۆرۆك ئۆقتۆسلارلتان ... يولداش ربولب، قالعاندارن‌ئۆرت ... ئالب بارالار. تياترالى تيحـ ... بۆتەملە تۆرۆك يەشتەرى ربولب، ... بيرلى ئۆس تابقر بۆتۆرب سارو ... بر نيسەن ئاكاديم. تياترلنا ئالعا ... ئۆقتۆسلار ساستافنندا تۆرۆك قاتن-قذ ... بيك ئەذ پراتسينت تەشكيل ئيتتب ...

حودوژستۋا تيحنيكومذ.

ئېگىز ئەدىرلەۋزەگىگ يەمەزلكتەرگە سيك قويارعا!

سسسر ساۋناركومى حزمەت ھەم مۇدافەەە سەويتى رەئىسى ئورنباتارى ئىب. رودزوتاك ئېگىز ئەدىرلەو بورستارى تۇراھندا.

ئېگىن ئەدىرلەو ئىشندە ،بىزىل بىزدىڭ ئالدىبىزدا ،شول تىكلم ئاببىكتىيق قىيىنلىقتار بار، كى ئالاردىي يولدان ئالپ تاشلاو ئۇسۇن بىزدىڭ دەولەت، كاپېراتىيى، پارتىيا ھەم يەمەەەت ئويوشمالارىنىڭ بۇتە كۇسـەەرى بىرعا توپلانرعا تىيش. ئېلدىي ئېگن مەن تەئمىن ئېتو ئشى ھەم سابىر، قازاقستان، ۋولگا ،بويى، ئۇرال كووك ،بولىيى بىزدىدەن ئېـگندىي كېلتىرو ئشنە ئيجەتلم ترشلقتار كەرەك بولاـ ساعن كوي ئالدىدا كېلتىرو ئۇسۇن ،بىيلەمى ئوراۋابىدىڭ يەعرافى ياقتان ئىدەي ئورندارىدا ،بولوون ھەم ئاندىڭ ،ھولى ئولـگوروون كىمە كورمەتودە يىتە.

ئېگىنى ئەدىرلەو ئورگندارى بۇتە ئورندارزالا ئەدرلەنىپ بۇتمەگەندەر.

مندای شارتتاردا ،بىيلەنى كۆزدە ئېگىنى ئەدىرلەو ئشندە يىتشەلكتەر ھەم توراتان تورا ،ئۇنى ،بۇزۇ ـ يەبەلەتودەرگە ،بول تۇـ بىارعا تىيش توگل، بۇتە ئۇتىڭ ھەم توبەنكى ئېگىنى ئەدىرلەو ئاپپاراتتارى، شولابوق ،بىل ئشتى بولعا ھالو ئورگـندارى ئاۋد ئاسـپ، بۆۋلاپ قالو، ئسكلاتتار، ئامبارلار، كېپتىرو ئورندارى (سۇشىلكالار)، ئەدىرلانگەن ئېگىنىدىي كوەتۇو ـ تاشو ساارلارن ئەدرلەودىڭ ئاقرن...

«سەويتسكايا سىبىر» گەزىتىندە كور-ھەنلگەن، سىنترسايوز مەن حلېبسايوز كوۋرە-شىنىڭ يۇماعىي كووك فاكتتار بۇتۇنلەي كوتەرە ئالرلق توگل ھەم يازاعا ئوسۇرارعا تېيشتەر؛ ،بىل ئەدرلەوسىلەر بر برۇيىنە زاۋار ئېتو ...

ئاورلۇق زاياستى تۇراھندا ياكلىش مەعلومەت بېرو يىتيات.

...

«ئەدەتتەن تش سارالار» ،تولدىي منەن بۆتورۇلورگە تىيشتەر!

بىزدىڭ ئارافتان قاتمى ئرەوشتە تىباعان ۋەدەتتەن ،تش، ھەم «مەزبورى» تىب ئاتالا...

ئشسى، كرەئتتىيەي كانتىرولى ئائتتىدا.

ئشسكرە ئتتىيە ئىينسپىكسىيە ھەم ۋۇشۇ

ئشسى، كرەئتتىيەي كانتىرولى توبەندەي گۇسەيتلەن.

بىزدىڭ توبەن ئاپپاراتتىيىزدا بىتىشنەلىكتەر كوپ، لەكىن كوپ ۋاقتتا ،بىل بىتىشـمەنلكتەرىدىي كوروسىن يوق، كورگەن ۋاقتتالا تىيشلى ئورىنىا يىتكرلامەي. ،بىل يىتىشىمەنـ...

ئسكنسى ،بولىپ يارتلار فايداسىن كوزدەتە تورعان كشى توگل. ئاستقان يارتللارعا تىپ كاترانيا ۋاقتندا ۋاقشىيەت كاپىراتسياعىتان بىرلگەن ئاشلقتىنى لا ئاماي ئلىنى، ئۇۋدا-ئۇۋدا-...

ئولتىندا قالا ئورعان بولوا، براۋالدان باشقا بو تەمەلە يارتپ سقىاياساق. شوعا كورە بىزدىڭ فىكر: ،بىل ئشتىن ئەمەتتى ئالرعا، ،ئونڭ ئورىنىا ئەمەن ياردام كەمىيەتن بەكى بىرو ...

رەئىس گەمىيەتە بايلىغى ئاشىپ ياتقان

...

كولاكتار ئۆز كشىن قويارعا تويلايدار.

...

يىسى ئەدىرلەو ئشى تيرەھندە.

...

لاكتار ئۆز مەنفەعەتتەرن كوزدەتكەن كشىنى توبارعا ئويلايدار بولرعا كەرەك. ئاولدىلارلى ھەم ئورتا ھەللىلەرى ئالارعا قارشى قرقا ئاتـ بور بيورگە تىيشتەر. «مېرسەيت»

... مەدەلەن: ئەمەن پونكتتندا 50 مك ،پوت ئەدرلەترگە تىيشلى بولسالا (،بىل ئەلى ئەمەتنىڭ ئۆز ئەيتووى بويىنسا) 5 مك ،پۇتتان ئارتماـ عان ھەم كېلەسەكدە ،بىل ئش ئەمەت...

ئەمەت ئوكتەبرگە تىيـگلم دانـ لقلى ئسپىكولەنت بولوا، ئوكتەبردەن ھولى بوعارللا كورمەتلگەن كووك ھالدى حالنى ئارقىرى ئۆزلو заготовка ئشتەرندە ئېتىپ...

ئەذەربەيجان

حوژلق ھەم مەدەنى ياقتان كوتەرنلە.

باكو ئوكتەبردىي ،ھوگ، ـ نىيفت پرامىيسلالارندا، ـ ئەذەربەيجاندا مەدەنى ئۆلگەشودەر ھەم باشقالار..

كاسپى دىيگىلنىي بويندا ئەذەربايجان ئوروكتەرنىڭ ،ئۈر بر تارىحى باكو قالامى بارلمى يامەگەن كشى ھېرەكتر، باكودىڭ كرـ يوۋست ئستنە «ئق قالامى» تيكەن بيك،ئۈر ھەم بىزىك بر مانارامى ،بولپ، ھاللدووى 12 نسى بتواتتاردا بولعان ،بىل ئېگىنى قاما ساـ قرم يارم كولادراتنا ئەيلەندىرب ئاللتعان ھەم بورونىدا ،شول ئېچاتا ئسـتىنەگەن، بورتتارى ،بولپ، بىتە ۋالايىڭ ،ئۈرلەمىلا شونان عىبارات...

ئۆتو ،بورتتارى، داۋالانو ،بورتتارى ھەم كورـ ورتتار ھالۋدار،ئۈر،ئاذەمدار منەن ئالعا يارماـ نلمى كورتنە. ھەزر باكو قالامى بۆتە شەرق دۆنيامى مۇقلانرلق حلقە كىلگەن. بر قارت ئشسى منەن مۇيلەشكەنـدە، قارت ئەيتە: ـ ،بىرۇكۇ زامانىدا بىزدىڭ باكو ئشسـ لەرنن كىلگەن ،ئيدانى ئاكيىيىـ مۇەنارف شولايوق باشقالاردا ئورلو مۇيەر كەلەرىڭ كاـ...

ئۇن، ھۇرۇم، ساك، نىيفت بىزى منەن ،تولـي ،بولپ، بر زىيندانعا ئەيلەنب كىتە.

باكو ئوكتەبردىي ھوگ

باكو قالامى ئوكتەبردىي ،ھوگ كوپتـە ئوتەەى گىگانت نىيفت پرامىيسلالارى منـەن باكو پرالىتارياتىنىڭ ئۆز قولندا ئوتە. كاسپى دىيگىلىي ئۆزنىڭ يەشكىلت، كوك ئوتاوءەنوى ھەم تاو حەتلم تولقىندارى سەگىللىڭ تبرـ...

نيفت پراميسلالارندا.

...

يىيلب، كوبىك منەن ئاعپ بارىپ بۆتە پرـ يسكالارعا يىيلپ ،ئىر ئائتتان نيفتى ئاينرا تورعان ماەسوس زاۋتتارعا قوينلا.

ئەذەربايجاندا عى مەدەنىي ئادمدار

منندا بر كانسىرۋاتوريا، تىياترالنى تيحنيكوم، حودوژستۋا تيحنيكومى، موزيكا تيحنيكومى بر نيسە ئشكوللار، باليت ئستوـ دىيالارى... ھەم باشقالار بار.

ئاكاديميا تياترلارى.

،ئۈر تورۇك ئاكاديميا ئاپېرنى تياترى بر بىنالا ،ئورت ھەم تورۇك ئاپېرا تروپپالارى ئويناى. ئېكى تروپپاعا بر سيمفاتىچـكى ئارـ كىستر، بر حور منەن تەئمىن ئېتب ئالىب بارا. بر ئېدارادان ئشلەپ تورانان تورا ئارـ كامبروسقا قاراى. تياتر بيناسى بيك گوزەل ،بولب، 1800 ئورتىلى، بۇماعا ئېكى كـۆن تۆرۆكچە، قالعان كوندەرىي ئورسنا ئوينالا.

بىيلەمى سىزونعا فاتيما مۇحتارۋاىى ساقرعاندار ئېكەن.

تورۇك ئاپيرالاردان ياكى ئەزەردەر بوـ لماعالا، (بر ئاپيرا ئشلەنە تيدەر)، ،بورۇكمى ئاپيرالاردان: «لەيلە،مەژنون»، «عاشيق عەريب» «ئاسلى وكرەم»، «شاه ئيسماعيل» ئاپيرالارن ياراتپ قارايدار. شولابوق ،بىـرلاى تورعـان ئارتيستاردان ـاراتيكى ئارتيستكالاردان سونە حانم ھەم تيربكولى تيكەن يولداشتار ،ئۈر مۇوەففەقيەت قازانعاندار.

ھەزرگى كوندە ئەذەربايجاندا موزيكا ئشتەرلە نق ئالعا بارا. ،بىل ،بولدا حاجيـ بيكوف ھەم باشقا يولداشتار ،ئۈر كـۆس قويعاندار.

ئاكاديميا درام تياترى.

(بورۇكمى ئاكيبى تياتر بيناسىندا. ھەزر ،بىل ئاقزادە يولداش ئيسمندە).

ئاكاديم. تورۇك درام تياترنىڭ ئارـ...

ئەذەر بەيجان تورۇك تياترندا ياكى ئەذەر «ئوت كيلنى» ـ دن بر كورنش.

تيستار ساستاف 55-60 كشلك،بولپ،ئەذەرـ بايجاننىڭ ئيك ،ئۈر كوسلو ئارتيستارى بۇتنـ منلە توپلانعان. بىلار بۇماعا دورت تابقر ،يىـ بىاپ، قالعان كوندەردە ئەرمەن درام تروپپاسى ئويناى. بىيل تياتر يىغامنا كاپيتالنى ريمونت ياعالىپ، مينگە ئايلق ،ئۈر ئش يلانى ئوراـ ئالاندى. ئوتكەن قشقى سىزوندا ئش يلاندارى بۇرتنە يىتكرلپ، تورۇكچە يېياسىلار ھەم كلاسسيچىسكى ئەذەرذەر ئويىنالپ، يەش دراما توركتاردان يەعفەرزادا يولداشتىڭ ئەذەرذەرى برنسلكتى ئالعان. يىكرەكتە ئايدىڭ «ئوت كيلنى» تيكەن ئېيكى دينى حورەەتتەرذەن كولوپ يادلعان ،ئۈر كلاسىيچىسكى ئەذەرى ئايرم ،ئۈر مۇوەففەقيەت منەن ئويىنالپ،ئەذەبى ئۆتلىدە ،ئۈر ئۈموتتەر بەيلەتكەن «ئوت كيلنى» ئورسامعا تەرژىمە ئيتلپ،ئشلەر ئوسون ئويىنالو ئەذرلگى كورلە. ئاكاديم. تورۇك تياترى ئوزنىڭ ئوزشى ھەم ساماييتنىسى منەن نق ئاناپ، شولايوق ئورسامان تەرژىمە «گاملىت»، «ريويزور» ئار ئويىنالا. «گاملىت» شيكسپيرنىڭ تورۇكچە ئاقلى ميلبيلە شەرق كىيمەدەرى منەن ئوينالعان.

...

تورۇك ئشى تياترى.

...

«تاتار كلوبى».

...

ПРОЛЕТАРИИ ВСЕХ СТРАН, СОЕДИНЯЙТЕСЬ!

9 نسى يل سعا.

بۆتە دۆنيا پرالېتارى، برگەگەذ!

باشقورتوستان

BAS,QORTOSTAN

ۋ. ك. پ. (ب) نڭ باشقورتوستان ئۆلكە كەميتەتى هەم باشقورتوستان ئۆذەك باشقارما كەميتەتى گەزيتى.

Орган Башобкома В.К.П.(б) и Ц.И.К'а А.Б.С.С.Р.

ئيدارا هەم كانتورانڭ ئەدريسى: Уфа, Зенцова № 26. — — — تيليفون № 2-83

گەزيتكە يازذلو حاقتارى.

ئيعلان حاقتارى. پيتيت يولىنا ئالدقى بيتتە 30 تين، برنسى هەم تۆرتە بيتتەرذە 60 تين، سيت قالا ئيعلانلارى 100% ئارتق.

گەزيت ئادناعا ئۆس تابقر سنعا.

№107 Пятница - 14 Сентября 1928г. يۆما 14 - سينتەبر №107

يارش هەم باشباشتاقلق قرقا بۆتۆرۆلهن!

ئيگنن ئەذرلەو پراكتيكاهنذ كيسكەمي تاذا يولعا قويارعا كەرەك.

سايوز هەم ئافتانومنيالى رېسپۆبليكاداعى حالق كاميسارذارى سەويتتەرە، ئۆلكە، كراي، گوبرنا، ئوكروگ، رايون، ۋولس باشقارمالارن هەم ئاول سەويتى پرسيدەتتلدەرذە.

ئيگن ئەذرلەو ئاپپاراتتارن برلەشترو هەم ياكتان ئوذوگە، شولايوق ئەذرلەوسللەر ئاراهندا نارمال مونەسەبەت قوررعا تيشلك تۇراهندا، شولايوق ئيگن يغوذا ئيندەيگەنذە تورمالا بولهالا كۆسەو بولدارى قوللانوذى بۆتۆرو تۇراهندا حۆكۆمەت ئارافىنان ئاسق هەم قات-قات بيرلگەن كورسەتو هەم قارارذار بولوعا قاراماستان، ئاكسياذير شيركەتى «سايوز-حليب» مەن ئاول حوذالعى هەم پاتريبيتيل يەمعنيەتتەرى ئاراهندا، شولاي ۋاقتا، موگەعى ئيكەوى ئاراهندا الا كۆرەش هەم يارشتار بارووى تۇراهندا، شولايوق ئيگن ئەذرلەوذە ئاتتان كۆسەو يولى قوللاقوذار تۇراهندا تۆرتنىڭذان حەبەرذەر كيلە. ...

ئوكروك باشقارما كەميتەتەرنڭ ساوذا بولگنەرى ئارافنان — ئۆلكە، كراي باشقارما كەميتەتەرنڭ ساوذا بولگنەرى هەم حالق كا يسارتيبا ـتارلنڭ بۆيرۆقتارن ئۆتەەو هەم تۆتۆپ تۆرو حەلدەرىلە يش ئۆسۆراى.

س. س. س. ر حالق كاميسارذارى سەويتى، ئيگن ئەذرلەوسى ئويۆشمالار ئشندە كورنگەن ئشنداي يارش هەم باشباشتاقلقارذى، هيس كيسكترەەى بۆتۆرو تيشلگن، شولايوق، زاكون، حۆكۆمەت قارارذارى هەم ئانڭ ئويۆشمالارى بيرگەن بۆيۆرۆقتارذى بۆذا تورعان بۆتە كورنشتەرذى قرقو ئرەۆشتە بۆتۆرو تيشلگن كورهەتە.

...

سەويتتەر سايوزننڭ حالق كاميسارذارى سەويتى پرسيدەتتلى ئۆرنباسارى: يا. رودزوتاك.

مەسكەو، كريمل. 11 سينتەبر.

رەين مەسئەلەهن ئايرم كەميسيە قاراي باشلانذ

بريئاندڭ ميللەتتەر ليگاهندا نۆتۆعۆ توراهندا سيت ئيل گەزيتتەرن.

رەين ئۆلكەهن بوشاتو توراهندا كەگەش.

ژينيۋە. گيرمانيانڭ گيرمانيا نوپراعندا فرانسيا، ئانگليا هەم بيلگيه عەسكەرذەرن ...

ۋشتى نيمس گەزيتتەرى ... كونەرەلەر، ئشندا فرانسيا - گيرمانيا ئاراهندا كيلشو ياعالو مۆمكين ئەلى، تيب ۋاقتلى شانلاردا دېملەپ ياذالار.

بيرلين. گەزيتتەرذە هوذلنە كورە ...

گيرمانياعا ئانڭ س.س.س.ر مەنەن كيلشو يولن ئۆتۆۋى كونيانش ياوروپالا بيك ئالعا تەذتذ قالدرب، گيرمانيا ئۆسۆن ئوكتسلى مۆذفۆتە ئوذذرا ـاعى ئاسق ئاكلانلى» تيلەر.

ۋارشاۋ. پولشە گەزيتتەرى بريان دڭ ...

ئيسپانيالا ذور قولعا ئالوذار بارا.

ئامرىكالا سىنفى كۆرەش كۆسەيە.

بريئاندڭ ميللەتتەر ليگاهندا گيرمانياعا قارشى هۆيلەگەن هوذذەرن توراهندا سيت ئيل گەزيتتەرن.

...توقو سەنەعەتندەگى مول ئشسللەر حەذرگى ئۆلئىيەسەت ئۆتڭان پراسايوزذان سەب ياكن مول پرافسايوز ئوذۆرگە بولدلار. بلار 1 ميليونذان ئارتق ئشسلەرذى يەل سايوزذا برلەشتررگە نيش تابالار.

ريم. ئيتاليا گەزيتتەرى بريان دڭ نۆتوقنا تۆشلب ياذالار. بلار: «بريان س.س.س.ر گە نق يەيلەنب ئوتە. بنعا ئانگليا بيك ريزا بولب قاراي.

* تۆشلك ئسلاويالا راديچتى ئاتوعا قاتشۇذا عەيبلەنب حۆكۆمەت پارتياهننڭ ذامن لا ئيكى ديپوتاتى قولعا ئالندى.

ئاوعستا يانن منەن ئيگن ئەذرلەوسللەر تارافننان 609446 تونتا ئيگن ئەذرلەنگەن، ئە ئيبرلدە 036 88 تونتا رەسمدە: بر ئيليۋاتردا ئيگنڭ ياقشللغن قارايذار.

قتايذا نيذەر بار.

پيكينذە بۆلگۆنلك.

پيكين. تەوگى حۆكۆمەت ۋاقتندا حلەمەتتە بولعان 7 مكتەب سيناونيكتار، حەذر ئشهن قالدلار. بلار حۆكۆمەتتەن يارذام مۆراعايتلار، حۆكۆمەت بلارعا ئوذذەرنڭ تۆب ئيلەرلنە قايتۆعا رۆحسەت بيرەسەگن بلدرذى. ئورندا قالعان تورەلەرگەدە ژالونيا كەمتللب ئۆلدا، تۆترللب بيرلەى. پيكينذە ئيقتيسادى كريزيس كۆسەيە، ئيبولە 800، ئاوعستدا 600 ساوذا حانا يابلدى.

بنعا ئيكلم قتاينڭ ئرەسەيگە تولەرگە تيشلى بورسەذارى قتاى مەكتەبتەرن ئيرارعا بيرلب ئوقتوسللار حذمەت حاقتارن ئەرتيبلى ئالالار ئيني. پيكينگە ميلى حۆكۆمەت كيلگەس س.س.س.ر مەنەن يەل تورللا بولعان كيلشوذە يۆذۆلب، ئوقتوسللارذڭ حەلى ئالامالاشتى.

پيكين سوتى قولعا ئالنعان 15 س.س.س.ر گرازذاننڭ قتايذاعى حەذرگى ئيدارا ئسولنا قارشى ئاگيتاتسيالا عەيبەنەرى تابلماوذى ئيقرار ئيتكەن.

ياپونيا - قتاي ئاراهنذ تۆذەلمەي.

پيكين. بنداعى ياپون ئيلسلەى: ...

...

تۆشلك - ئسلاويالا ئشسلەرذن قولعا ئالالار.

ۋينا. موگەى كونەرذە ئشسلەر حەرەكەتى باشلنعاننڭ بيك كوبهن قولعا ئالنو ئايقانى مەنەن باعرات قالامندا ئشسلەر بنعا قارشى پراتيست ديمانستراتسياهى ياعالار. بلار مەنەن پاليسە ئاراهندا بەرلش يولب ئشسلەر پاليسەگە تاش بەرب قارشى تۆرذلار. پاليسە ديمانستراتسياعا قاتشوسللارذڭ بيك كوبهن قولعا ئالدى.

سەويت يۆمهوريەتتەرن سايوزن ياڭلقتارن.

قذل مارەكتەر حذمەتتە قالرعا تلەيذەر.

لينينگرات. بالتق فلوتندا ديمابيلزاوات ئيتلگەن مارەكتەرذڭ كوبهى سروگنان ئتش حذمەتتە قالرعا تلب بلدرمە بيرذلەر. قايهى بر كارابتارذا بلار 80-70 پراتسينتقا تولا.

ئستاۋروپل. ئشسلەرذڭ ئالابى منەن ر. ك. ئى حۆكۆم مۆئەسسەسەلەرن تيكشارب، حذمەتكەرذەرذڭ 38% ئن تەوگن زيمسكى ئەسەلنلك، ئاق ئەذيسەر هەم بايارذار بوعاناق...

ئيسپارت مەن لينين ئينستيتوتن برلەشتەرلە.

...

ئيذەرلكلكە قارشذ كۆرەش

تامبوف. تامبوف تيمر يول ئستانساهى هەم ئستولين فابريكى ئشسلەرى فابريك هەم ديپو نيرەلەرندە ئاراقى ماتوذى بۆتۆروذى ئالاب ئيتتلەر.

ئارحانگيل. 1 نسى ئوكتەبرذەن باشلاب ئارحانگيل قالاهندا كاپيراتيفى لافكالارندا ئاراقى ساتلو بۆتۆرۆلەب، ئانڭ ئورننا راديو ئاپپاراتتارى هەم كانسەلەريە ئسبابى ساتو كۆتتلە.

مەسكەو-ناۋا سيبيرسكى ئاراهندا هاوا پوچتاهن يولن.

... بولدا س.س.س.ر ذا برنسى تابقر ئەرتيبلى تۆتكۆ ئۆسۆذار ياءالا. 1929 نسى يلدا يەل يول ئيركوتسكىعا تيكلم مەردلاساق. ئانان يول ئانى ئيعا ئاكيبان (مۆحيت كەبير) دڭ سەويت يارذارنعا تيكلم داوام ئيتترو كوذ ئالندا تۆتۆلا.

رەسمدە ئومسكىذا ئۆتۆن مەسكەوگە ئۆسو ئالدنان ئايراپلانعا سنبر پوچتاهن تۆيەو كورهەتلە (رەسم ئوت ياقتهندا ئالنعان. توگەرەك ئسندە: ئومسكىذاعى ئۆنگۆ ئايرادرومدى (ئايراپلانلار تۆشە تورعان ئورندى) ئشلەوسى ئيۋ. لانەين.

كييفتە مانيۆرذار شەب ئۆتە.

كييف. 11 نسى سينتەبرذە تۆنلە كيەكە «دۆشمان» ئايروپلاندارنڭ هۆژۆم مەنەۋى يامالدى. «دۆشمان» ئايرو پلانى كورنلو مەنەن پراژيكترذار هاوانى يافترتب ئانى تاب كوذذەن هيس يوعالتماذلار. «دۆشمان» ئايرو پلانى ئيليكتريك ئستانساهنا، تۆينسق بومبالار تاشلارعا ترشهالا، شوندوق بۆتە قالالا ئيليكتريك هوندرلب، يول دۆرت تۆذەى ئالماني. پوشتا-تيليگرافقالا شوندای «هۆژۆم» ياءالدى. تۆنلە سەعەت 4 لە «دۆشمان» هاوا فلوتى كراسنو ئۆزانامين زاۋوتنا ئۆس بومبا تاشلاب مەندا بيك ذور مەلەكەت ياماى ئالاساعى، زاۋوتنا ئوت تابناساعى بلندى. شوندوق پازارنيدار كيلب يتب، سەوۋى قاراز ئيتلگەن ئوتتى هوندرذەر. «دۆشمان» هاوا فلوتى «بالشيۋيك» زاۋوتنالا 8 تۆينسق بومبا تاشلاب دۆرۆت ئوشوردنى. مەندالا شوندوق پازارنيدار كيلب ئۆلگۆرذلەر.

قارا ديڭگذ فلوتننڭ مانيۆرذارن.

سيۋاستوپول. قارا ديڭگذ فلوتننڭ مانيۆرذارى باشلاندى. فلوت «قذل» هەم «ذەڭگەر» ئيثمى مەنەن ئيكگە بولنب ئشكە كرشتلەر. بلارعا هاوا فلوتى لا يارذاملاشا. كريبست قورغانى هەم ئشسى باتالبيوندارى «ذەڭگەر» فلوت هۆژۆمنە قارشى تورعا ئەذرلەنەر.

ئاديس. مندااعى عەسكەر هەم يار ماقالوسللارذا مانيورعا قوشنلب قالانى «ذەڭگەر» فلوت هۆژۆمنەن ساقلارعا ئەذرلەنەلەر.

ئيگن ئەذرلەو ئارتا.

تامبوف. گوبرنالا ئاوعستا 800 تونتا ئيگن يبلعايى، سينتەبرذڭ 1-5نەدە 1420 تونتا بيلدى.

ئيتاليانلار ئاموندسەندى ئذلەميذەر

«ئيتاليا» هاوا كارابنڭ قالدقتارن قايذان ئذلەرگە؟

مەسكەو. ئامريكالاعى فەننى هاوالا ئۆسوسللار كلوبنان مەسكەوذەگى «ئيتاليا» هاوا كارابنا يارذام كەميتەتننە توبەندەگى تيليگرام ئالندى:

«بنذڭ ئالعان حەبەرذەرگە كورە ئاموندسەندى ئيز ئوتراوتنان ئۆنيافتا يەكى «ئۆلكە» بوعازندا (78 گرادس ئۆشاك هەم 28 گرادس كيڭلك هذلەمندا) ئذلەرگە كەرەك. شوندا «كراسين» منەن بارب بۆذذار ئاراهنان ئۆسب يۆرب ئذلەو تيشلى. يەل يل تورللا حەبەرذى 8 نسى ئاوعستا ئالمايتق. ئانان مولڭ بۆذذار بر ئاذ قودعالب سيتكەرەك ئاقفاندر، ئانى هاناب ئيتەيلب بلب بولا.

«ئيتاليا» هاوا كەمەهننڭ حەذرگى تورلئى ئەوله بارب تۆشكەن يرلنەن 70 ميل (120 كيلوميتر) ساعاى قۆياشەشتا بولارعا تيشلى.

كلوب حەبەرندە: «بذ سەويتتەر سايوزننڭ «ئيتاليا» كارابننڭ كشلەرن قۆتقارو يولندا ئاتقارعان مەرب ذور حذمەتتەرى...

ئاموندسەن منەن ئانڭ 6 ئيپتەشن قۆتقارو تۆراهندا ئۆكش كوروون تلەيذ. «لوس ئانژيلوس» هەم «گراف سيپيلين» كووك ذور هاوا كارابتارى بولعان ئامريكا منەن گيرمانيا حۆكۆمەتتەرى ئينسانييەت يولندا يەل هاوا كارابتارذنان فايذالانماعاندا، ياكەن يەل ئەرەسەى مەلەكەتى قولندا بولعان سارالاردان فايذالانب بۆتۆن كوكلى منەن يارذامعا يەيب شتى هەم منان، ئۆتۆش منەن سفتى، شان هەم شەرف گەرەسەيگە، ئانڭ ئۆسوسللارنا، مارەكتەرنە هەم عاليمەرتنە!» تى.

يارذام كەميتەتى «كراسين» باشلغن پرافيسر ساماياوۆيۆعا ئامريكانان ئالعان يەل حەبەرذى بيەرب ئاموندسەن منەن ئيپتەشتەرن هەم نوبيلەننڭ تاباناى قالعان ئيپتەشتەرن (ئاليكساندرى گروپپاهن) شونان ئذلەرگە بۆيرۆق بيەرذى.

ئاسلو. ئشپيسبيرگين ئوتراوى تيرەلەرندە هاوا ئاسق هەم موۋعراق بولب، منڭ منەن فايذالانب چوحنوۋسكى «كراسين» دڭ تورەان يرلنە ئۆسوب كيتتى.

ئيتاليانلار نوبيلەنڭ قالعان ئيپتەشتەرن ئذلەۋذە توقرايذار.

ميلان. ئيتاليانڭ ئسنيفانى ...

...

پولشەنن تاق گوارديا ئيسلارنن هۆرلەۆ.

ۋارشاۋ. پولشە حۆكۆمەتى ...

ئوكتەبر هەم ئالداعن ئايذار ئۆسۆن

«باشقورتوستان» هەم

«هابان»عا

يازذلب قالرعا ترشنعذذ!

پاديسكا تيك ئاى ئاذاعنا تيكلم گنە قابول ئيتتلەرون ئۆنۆتماعذذ!

يوقها ئوكتەبر ئايننا گەزيتهذ قالرهعذ.

Bətə̄ denja pьralitarlarь beregegeđ!

BAŞQORTOSTAN

V.K.P.(b) nьŋ Başqortostan ɵlkə kəmitəte həm başqortostan ydək Başqarma gəzite.

№106 şarşambь 1928 jьl 12 Sintəber № 106

„Kyltyra—mass aqa!"luzьnqьhь ytəlməj.

Başqortostandьŋ qajhьber urьndarьnda matbuqat taratьv, avьlqa kyltyra inderev eştəre arьvqьna bara. Ə mьna Bələbəj kantunьndaqь Dəvləkən vulьsьn alhaq, mьnda bьl məs'ələ alqa kitev tygel, bəlki kypkenə artqa atlandь.

Dəvləkənden jaqьn tirəhendəge qajhьqьna avьldь alьp qarama, berhendələ gəzit fələn, kitaptar aldьrьlmaj. Aldьrha qьş kənə avьl uqьtьvsьlarь, alarqa quşьlьp taqь berər keşe gəzit aldьra. Ihke kərmənkəj avьl səvitendə 5 avьl bar. Xəđerge vaqьtta şul avьl xalqtarь tarafьnan ikenən artьq gəzit aldьrьlmaj. 1926 nsь jьlda bulqan citalnələrđeŋ kitaptarь ihkerep, taralьp bətkəndər.

Kyptən tygel, vulьs bydzəte tədəv əsən avьl səvittərenən alьnqan esvidinjələr aŋ- belem eştərenə kypme totola, izba-citalnanьŋ eşe turahьnda horaqan punkьttarđь kyrep horaşqas Kərmənkəj avьl səvite jađьvьşь: «anь jьl hajьn horajđar, ləkin ber tərlələ jardam itkəndəre juq, qaqьđdaqьna qala bara» tej.

Dəvləkəndə Başkenəgənen kitap hatьv məgəzine bar, ləkin kitap taralmaj, avьldarqa jərəp hatmajđar. Dəvləkəndəge mərkəz citalnəne alhaq, andala berər dana „Başqortostan", „Jaŋь avьl" („Sənək" menən), «Eşse» həm «Igense» gəzittərenən başqa gəzit juq. andaqь uqьvsьlarđьŋ kybehe jəştər bulđala, «Jəşjuqsul» həm «Başqortostan jəştəre» gəzittəre aldьrьlmaj. bьltьrđa şulaj ine.

Əgərđə: vulkum VKP(b), vulkamul həm vulpalitpьrasvit janьnda «xəbərselər tyŋərəge» təđəp eşkə kereşkəndə, avьldarđa matbuqat taralьr ine.

Ananhuŋ kitap hatьv məgəzinenən berər xeđmətkərđe avьldarqa kitap hatьrqa sьqarqandala şəp bulasaq.

Xəđer xalqta aqsa bar, alarqa tik matbuqattьŋ fajđahь turahьnda həjləp aŋlatьrqaqьna iqtibar itərđər tip beləm.

Q. MEXƏMƏTDINEF.

Başsavnarkum Ismendəge Ɵfə radiju ьstansahьnda.

Juqarьla - kilavat piridatcige, unda - mikrafun (hyd qabul itkes) aldьnda radiju turahьnda daklat bara. - hulda -radiju ьstansahьnьŋ maşina bylege.

Avьl xattarь

RAdijulь buldьq.

T— Tanqavьr vulьsь ydeneŋ tərlə jaqtan (mədəni iqtisadi) artta bulьvьna qaramaҍtan 14 nse avqьsta vulьs başqarmahь tarafьnan I- Asqar avьlь uqьv ɵjənə 4 lampьlь radiju perijumnik alьp qujьldь.

Bьl perijumniktь alqasta, anь qujuda, xalqqa radijuđьŋ əhəmijəten aŋqartьvđa Şulajuq anьŋ menən nisek eş qьlьv turahьnda mьnda bulqan zimləmir iptəştərđeŋ kypkenə jardamdarь tejđe.

Baştaraq radiju menən Ɵfənən və başqa tərlə qalalrđan daklat, kansirt tьŋlajbьđ tigəngə bəqze ber avьl aqajđarь eşənməjrək: «Juq ul bula torqan nəmə tygel» tip qarahalarđa, huŋqa taban yđđəre uqьv ɵjənə kilep, yd qolaqtarь menən işetkəs, dərəҍ ikən tip baş helkələ qujalar.

Şulajtep beđđeŋ I- Asqarđa hər kəndə kis eştən arьp qajtqan, bətə jəştər, qarttar uqьv ɵjənə jьjьlьp tərlə urьndan kansirt, daklattar tьŋlap qьvanьşьp kyŋel asьp qajtalar.

Q.

Məktəpkə utьndь aldan əđerlərgə kərək.

Arqajaş kantunь Qonşaq vulьsьnda 27- 28 nse uqьv jьlьnda məktəptər qьş jartьhьna tiklem tejerlek utьnhьđ hьvьq bylmələrđə uqьttьlar. Vulьs başqarmahь utьndь aldan əđerləp qujmav səbəple uqьv başlanqas utьn əđerlərgə nei tiklem tьrşhala vaqьtьnda buldьra almanь xatta qьş kənəndələ tejeşensə utьn birep tora almanь. Şunlьqtan kyp məktəptər utьnhьđlьqtan aђnalar bujь uqьvđan tuqtap torđolar. Bьjьlda mьndaj xəl qabatlanmahьn əsən Vulьs başqarmalarь məktəptərgə kərək tiklem utьndь xəđerđənyk əđerləp quju kərək. Şulaj bulmaqanda udqan jьlda bulqan xəl bьjьlda bulьv bik məmkin.

J. VƏKILEF.

Radijuđa mudь.

Cikagudьŋ mudь məgəzine sittən hyrət kyrhətev qoralь qujqan. Ul Parizda sьqqan jaŋь mudanь ber nisə minut ytev menən Cikaguđa kyrhətə.

Kəndəlek vaqiqalar:

- بلو ئشنەری حالق كامیسارللەتنك جبرتيوزنی بوللكنتەن 200 ،موم ،ئۆرۆشلی ماتورنی ۋيتتبلەتر ئورلاعاندار.

- حلمەت ھارايى ئوركەمنتە ئى. پاتوحين‌ھا ئبكى بيلدەمتە كشی ھۆزوم ئينب ئەبيرذەرن ئالب كيتكەندەر.

- كۆارتيرذاردان ئورلاشوذار كوبەيذی. ميسلنيكفتك (كارل - ماركس ئورامی، 95) 80 ھوملق، كونسيبۆيجتك (پاسادنی، 24) 300 ھوملق، حەكيمفتك (ئيكى ۋاداپراۋود، 12) 12 ھوملق ،بۆرت ئەبيرذەرن ئورلاعاندار. بۆتە قاراقلی تەذرە واتو ئاشا ئشلەنكن.

- بسەن ھاتو مايدانندا بيلدەمتە قاراقتار ل. ،پيتروف تيكەن كرەئتبەندی تالاعاندار.

- كۆندۆذ بالالار كەمبيپەمن ماگازينی تالاعاندار، قاراقتار تشتی ياقتان تەذرەنی ئالب، 1,500 ھوملق قيبانلی ئەبيرذەرذی ئالعاندار.

- ئاليوكتا كۆندۆذ ئانتايق تيكەن كشی ئالانعان. ئوحفەتوللين ھەم حوسەينتی تيكەن ئيكى ئالاوسی قولعا ئاليندی.

- كوراكين تيكەن كشنتك كۆارتيرتنان 120 ھوملق ئەيبەرن ئورلاعاندار.

- ئارعاياشتان تيليگراف منەن ئاذاقلی قاراق ئی، ربيينك تۆتۆلعانلەن تۆرامندا ھەبەر بيرەلەر. ،ئول ،بنيل ياذ كونی ئۆنۆ مۆلۆق ئۆدەتو بۆرتتنان قاسب ئۆفۆ ھەم بۆرۆ كانتوندارندا قورالالی تالاوذار ئويوشترعاينی.

ئشھذەر ديققەتتنە!

دانباس 5000 شاحتيور ھۆراي.

ئوكراينانان، ئۆنۆ حلمەت بيرژاھنا ئەذربسلەتكەن تاو ئشسلەرنی ھۆراب بر باذو كيلدی.

دانباسی شاحتالارندا ئشلەر ئوسون 4000 زابويشيك ھەم 1000 كربيلشيك ھۆرايدار.

ئويرەزكەلی زابويشيككە 3 ،موم 25 تين، كربيلشيكتەرگە بر ،موم 80 تيندەن 2 ،موم 50 تينكە تيكلم تولەيەسەكتەر. برنسی ئوكتەبرگە تيكلم كيلب يينكەن ئشسكە، ئەگەرذە ،ئول ئۆذلۆكيذ 4 ئای ئشلەمە ،بول راسحوتتاری‌لا تولەنە.

ئشكە باروسنلارعا ئۆذۆنەن سنعو منەن 35% ئلگونلی بيليتەر بيرئلە. شاحتاعا بارو منەن ئشسلەر يانانی منەن تەمبن ئيتلەسەكتەر.

ئستالين، ئارتيوم ھەم اوگان ئوكروك تارتنا باررعا تلەوسنلەر ئۆفۆ حلمەت بيرژامنتك قتل مۆيۆشنە ياذئارعا ھۆمكين.

مەسئول ريداكتر: ت. كەليمولّلين.
Ответ. редактор: Т. КАЛИМУЛЛИН.

حۆقوقلذ بولعنبد كيلە.

* مين، تاميان قاتای كانتونی، ك— تيلەو ،ۋولنسی، مەذكەو ئاولنتك حەكيم يەن عەبيدوللين 28 نسی ،يلدتك 1 نسی ئيبونندەن بيرلی موللالتعمدی تاشلاعانمدی بلدئرم.

* مين، بەلەبەی كانتونی، ئثلاق ،ۋولنسی، ئالدار ئاولی محمەمدئيە ميگنتبارف 28 نسی ،يلدتك برنسی سينتەبرنەن باشلاب موللالتعمدی تاشلاعانمدی بلدئرم.

Ɵfə jaŋьlьqtarь.

،ئۆرنبور ھەم ۋاۋيلنی قا ئوتە تورعان كوپرەذدی پاراحوت ھەم حال ئوتەر ئوسون ھوتنپ ،تۆرۆرعا ياكی واقت بيللەلەندی. ،ئۆرنبور كوپرئ ئيرتەنكی سەعەت 9 ذان 11 گە تيكلم، ۋاۋيلی كوپرئ ئيرتەنكی سەعەت 9 ذان 11 بارمعا تيكلم ھوتناب تۆرئلا.

- قالا سەويتنتك كۆارتيرذارعاياكی حاق بيللەلەو تورامنداعی قارارئ باشپرافسەويتتە تيكشترئلەسەك.

- قالا سەويتنتك ر. ك. ئی سيكسيبەمن پليتومی، ر. ك. ئی كاميساريياتی تاراققنان ئوتكەرئلە تورعان، ئوچربرديتيبەلەرذك ،يومۆش منەن كيلوسنلەرذی قابول ئيتوذەرن تيكشترو مەسئەلەمن قارانی.

،يومۆش منەن كيلوسنلەرذی قابول ئيتو واقتی، كيلوسنلەرذك ئوچربرديتيبەلەگی حەلەرئ، حلمەتكەرذەرذك كيلوسنلەر منەن مۆنەسەبەتتەرئ، عاريزالارذك ئوچربرديتيبەلەگی حەرەكەتتەرئ، ئسبرافكا تاقتالارئ ھەم ئۆئەتلەرئتك بارلقعی ھەم باشقالار تيكشترئلەسك. تيكشترو واقتندا ر. ك. ئی ذك

بنكل كاۋاليريبامی قانتشا. قالا سەويتی تيك شرو ئشتنە ئوذئتك 10 ديپوتاتی بيللەلەی.

- باشنارپيت، حۆكومەت ئوچربرديتيبەلەرئتك، حلمەتكەرذەر ھەم ئشسلەر ئوسون ئيرتەنكی ،يلی ئاش ئەذرلەو مەسئەلەمی تورامنداعی عاريزالارن قابول ئيتە. ئاش ئوچربرديتيبەلەرگە ،تيرموسنار بارذامی منەن كيلتترئلەسك.

،بۆيذای ،ئۆنۆ ئەذرلەو. باشنارکامرودتتك قوشووی بوينسا ئۆذ سيرايكوپی سينتەبر ئوسون 12 ۋاگون بۆيذای ،ئۆنۆ ئالا. ماگازيتدارذان ،ئۆن ھەر كليشكەگە بارتتار ،بوت بيرئلەسك.

ئوقوسنلارعا ئاشاو حاقی. باشنارپيت ئوقوسنلارعا ھەر كۆندە ئوس ئاپقر ئاشاو ئوسون ئابونيمنت حاقتارن 13 ،موم 75 تين ئيتب بيللەلەنی.

حلمەت بيرژاھنتك بالالار مايدانی. ئشسلەرذك بالالارئ ئوسون بالالار مايدانی قش كۆنتلە بەشەی. منتك ئوسون باشپرافسەويت ئالئيام قوندتقان سەرمايا بيرئلەسك.

سوت ھەم تۆرمۆش.

رايمفتذ ئوتذروسنلەر ئاتنلرعا حۆكۆم ئيتلدذ.

28 نسی يلدتك 18 نسی عيتوارندا بۆرۆ كانتونی، ئيشبولدی ئاولندا ئۆفۆ مەعاريف ئينستيتوتی ئستوديتتی كامسامول ئاعزامی رايمفتی وەحشيلەرسە ئوتئرب تاشلاعاندار. ئولتئرلكەن گەوذەسی ،ئورندان بساق منەن بارالنعان، ،بل حەل سەويت يەمەعەتسنلكتمی قوذعاتتی.

ئۆفۆ ئستوديتتارئ رايمفتی ئولتئروسنكە قانی ،سوت قوللانلوون ئالاب ئيتتئلەر.

رايمف نی ئوسون ئولتئرلكەن؟

رايمف ،ئول ئاكتيق كامسامول، ،ئول ئاولدا كامسامول ئشتنی كۆسەيترگە ،ترشقان. كامسامولذك ئشتەرئتە كەرتە ھالوسی ئيكی ئسكتسی «كامسامولدی» عەليەمی عەليمەمن ھەم سەلەحتلێتی بەلەعتدبتدی كامسامولدان سەرتقان، شوندابوق ئش ئوسون سوفيانی حەبيبی‌گە قانی تەنبيھ يامالعان.

ئوس ئالو باشلانا، 17 عيتواردا عەليمی - رايمی زاكونچ ربۆۆلۆبر «ناگان» توتاتيب ئۆشاقلای ھەم تنتو يامارعا كۆسلەی. تنتو يامالا، ناگان يوق.

رايمی ئولگەندەن ،ھوك بلار يەشئرتنەلەر، تنتلو منەن عەليمی، رايمفتی سەلەحتلێتی ئوترذی-تی. سەلەحتلێتی - بەلەنی عەليمی ئۆتنئۆنە ئاوذارا.

ھۆراو ئالعان واقتتا ئالار نانا ئالماعاندار.

رايمفتی مۆنلاقا ئالار ئوترگەن، قاراتعی باشقۆرت ئاولی رايمفتك ئولئمی منەن، ئوذذەرئ ئوسون كۆرەشوسنئی يوعالتتی. ،شوتك ئوسون ئالار، ئوذذەرئ ،سوت ياھارعا ئوبلاعاندار.

باشمەحكەمەنك كوسمە سيسسييەمی عەليمی شەحلێسلامدی ئوس يلعا. سوفييانی حەبيبی 5 يلعا ئيركتەن مەحروم ئيتەرگە عەليمی عەليمەن ھەم سەلەحتلێتی‌تی، ،سوت ئوذەلەمەی تۆرعان كشلەر ئاب ئاترعا حۆكۆم ئيتتی.

حين ئورنتذا ئستريحنيذ.

،ئۆشۆ ئارالا ،سوت پريئابربزينسكاياتك ئوذ تانتشی ۋيتكيبۆاعا حين ئورنتنا ئستريحنين (كۆسلی ئاعو) بيرووی تورامندا ئشتی قارانی. داروذی قابوذان بر نيسە ميئوت ئوتو منەن ۋيتكيبۆا ذور عاراپ ئسنەنە ئولە، ،سوت پريئابربزينسكايانی حۆقوقتان مەحروم ئيتەرسە گنە 3 يلعا ئيركتەن مەحروم ئيتەرگە حۆكۆم ئيتتی.

،،بۆتھنذ ناذانلق،، يەمعيەتذ ،بنيد 8000 كشئ ئوقئتاساق.

باشكلابيالبت پراسوبت ئركەمنەگی «بۆتھن ناذانلق» يەمعيەتی 1928/29 نسی يلعا ئوذئنتك ئشلەب سنعارو پلانی ئوذۆنی. ،بل پلان بوينسا باشقۆرتوستاندا ،بنيل 8000 كشی ئوتی - باذا بلرگە تنيش. شولارذك 1,007 ھی ئۆذۆتەن، ،بل ئاقساعا ئەذەت ئوئولارعنا ئوقتتلا. زەنەتتيەلەر ئوسون مەكتەب بيتالارئتان قايذالانلاساق. ئوتكەن ئش پلانتك 72%ی ئوتەلكەن. ئوتوله 752 كشی ئوقترما - باذارعا ئوبرەتلگەن.

«باشكنيگە» نەشرياتی.

باشقۆرت تلتندە ياكئ ئەلتپ منەن توبەندەگئ كيتاپتارذتگ باتتلپ سنعوتئ بتلدترە:

1 - ل. عادیل - «ئاقباى بالالارئ»	حاقی	17 تين.
2 - ع. قوشای - «نيكە ئيكمەك بولمانی؟»	»	8 »
3 - بولات - «پئيانير پئرذارئ»	»	12 »
4 - ۋالينتين - «نيگربالامی بەلەكەی نيسوراى»	»	10 »
5 - باعدانئق - «قئر ئۆيرەگی ھەم قئر تاوئعی»	»	13 »
6 - » «قارت سەپسنك ھەم ئيكی قاراباشلی تورعای»	»	20 »
7 - ع. ئامانتای - «ئاوئل مالايدارئ» (شيعر)	»	58 »
8 - » «تئرش وەلی»	»	9 »
9 - ز. شاكيرف، ش. چوراينق - «عەمەلی باشقۆرت تئلی دەرئسلگئ» (ئورتئنار ئوسون)	»	60 »
10 - بابارسنق، ع. دەولەتشين - ياكئ ئەليفبا كيتابئ	»	40 »
11 - ز. ئابوحان، و. حۆسنی - «باكئتلق» (I نسی ئوقو كيتابئ)		
12 - «پئيانير مارات»	»	20 »
13 - ح. ئەبدرەشيت - «قويان كانتون»	»	12 »
14 - بولات - «قان»		23 »
15 - م. گوركی - «كنشی»		11 »

تيذذەن باتتلب سنعالار:

1 - م. تاقناش - «تەوقيفلی بنسەی»
2 - » - «قاراتاناوذئتك دوتی»
3 - ع. عومەر - بئر قئتئل گالستوكتك كورگەندەرئ
4 - كالليكتيق - «يەش ،بئوئن» (II نسی ئوقتو كيتابئ)
5 - » - «يەش ،بئوئن» (III نسو ئوقتو كيتابئ)
6 - » - «يەش ،بئوئن» (IV نسی ئوقتو كيتابئ)
7 - س. بورحان، ب. ئيشمۆل - «يەشتەر كئوئ»

،بل كيتابتارذی «باشكنيگە» نك كانتون بولكتەرئ ئاشالا ئالئب بولا.

ھۆراتو ئوسون ئەدريس:
Уфа, ул. Зенцова, 22 «Башкнига» 1-2

باشقۆرتوستان ماليە حالق كاميسارلئعئنان.

،ئۆتۆشلی كرەئتيبەن حوۋاللعی نعلتو دەولەت زايمتتك 21 نسی سيرييەھنتك 2 تيراۋئ 1228 نسی ،يلدتك 3 نسی ئوكتەبرئنەن 6 نسی ئوكتەبرئتە تيكلم بۆرۆ قالامندا دەولەت تياتری بيناھندا ھەر كۆن ھاين ئيرتەنكی سەعەت 10 دان 2 گە ھەم كيسكی سەعەت 5 تەن 9 عا حەذلم ئاتقارئلاساق.

،بل تيراۋدا 1386 ،ئۆتۆش (بۆتەمی 87560 ھوملق) سنعاساق. بلار ئسنلە:

1000 ھوملق 1 ،ئۆتۆش.	100 ھوملق 300 ،ئۆتۆش.
500 » 5 ،ئۆتۆش	50 » 1080 ،ئۆتۆش.

،ئۆتۆش سققان ئابليگاتسيبا بۆتۆرئلب كيلەمی تيراۋدارعا قاتنشترلماى ئۆتقان ئابليگاتسيبا حوۋاھنتا ،ئۆتۆشتان ،تش ئابليگاتسيانك ئۆتتۆنلە كورمەتلكەن حاقی ھەم ئانك كوپوتی بوينسا، ئانك حاقی ئالنعان كۆتگە تيكلم تئيشلی بولعان پراسيتتی تولەنە.

،ئۆتۆشتار، تيراۋعا سققان ئابليگاتسيانك حاقی ھەم بئلار بوينسا تئيشلی پراسينت ئاقسالارئ ئورتالاردا «كراسنايا باشكيريا» گەزيتتتك ،شول ،ئۆتۆشتارذك رەسمی تابليتسامی باذلعان نومبرئ ئالنعاس تولەنە.

50 ھوملق ،ئۆتۆشتارذی دەولەت بانكتك بۆتە مۆئەسسەسەلەرئ، ماقلق كاسسالارئ، پوشتا-تيليگرافتالار ھەم ئاول حوۋاللعی كريديت مۆئەسسەسەلەرئ تولەيەر. منتان ،تش 50 ھەم 100 ،ئۆتۆشتار، شول ،ئۆتۆش ئوينالعان كۆنلەرذە تيراۋدك ئوذئندە تولەنەسەكتەر.

500 ھەم 1000 ھوملق ،ئۆتۆشتار ھەم ئالارذك ئۆلۆشتەرئ مەسكەوذەگی دەولەت بانكی پراولينييەمی تاراققنان تولەنە. ئەگەر ئۆتقان كشی ئوذی مەسكەوذە تورماعا، 500 ھەم 1000 ھوملق ،ئۆتۆشتارذی ھەم ئالارذك ئۆلۆشتەرن مەسكەوذەن ئالب ئابشئروذی ،ئول يوعارئلا كورمەتلكەن ئۆراق ،ئۆتۆشتارذی تولەوسی مۆئەسسەسەلەرذك بەرەھمەن ھۆراى ئالاساق. منداى واقيعالا ئۆتقان ئابليگاتسيا حوۋاھنتا - ئوتان ئابليگاتسيا ئالئتو تورامندا تئيشلی كەفيتەتسە بيرئلە.

،ئۆتقان ئابليگاتسيانی كورمەتكەن كشی ھيسبر سيروتهد ئالگونلی شارتتار منەن ئاول حوۋاللعی ماشيناھی حاتب ئالا ئالا.

تيراۋ واقتندا ئابليگاتسيالار ھاتئلا ھەم بۆتە ماليە مەسئەلەلەرئ (زايم، نالوك، ئستراحاوانيا، ماقلق كاسسالارئ ھەم باشقالار) تورامندا بوشلای ئسپرافكالار بيرئلە.

تيراۋعا كرو ھەر كم ئوسون ئيركلی ھەم بوشلای بولا.

باشقۆرتوستان ماليە ح. كاميسارئ ئورنباسارئ ئيدلعوۋين.
ۋاليوتا شۆعبەمی مۆديرئ ۋاكولچيك.
1-3

Qьđьl "Jondođ" KINAHЬNDA

SЬJAHЬSTAR

6s.45m 8 s.45m. həm 10s. 45m.

kassa səqət 5 tən asьq

11-12-13-14-15-16 SINTƏBERĐƏRĐƏ sizundьŋ ajrьsa xuduzьstvalь, tarixi bajavigь. Puşkin paviste bujьnsa.

"kapitan qьđь,,

8 bylektə.

Baş rulđərđə: maşa mirunova -artistka Dinijeva. Pugacuf. tamarin savilif- zasluzinnı artist kyznitsuf. Patjymkin- karinin. Gьraf arluf- simunьf. kapitan mirunьf - Ripinin. Jəkatirina 2 nsestrişeva həm başqalar. elgutlь bilit həm kantьramakalar menen inderelməj

DƏVLəT KINAHЬ „URAL"

SЬJANЬSTAR

6 s.15m. 8s.30m. 10s. 15m.

kassa səqət 6 nan asьq.

11 nse sintəberđən. Puşkin paviste bujьnsa tarixi, xuduzьstьvalь kartina

"kapitan qьđь,,

8 bylektə

ANUNS: " Mineŋ ulьm,,

3-DƏVLəT KINAHЬ „IđEL"

SЬJANЬSTAR

7s, 8s.30 m. həm 11s.

kassa 6 səqəttən asьq.

12-13 sintəberđərđə ber sьjanьsta ike pьragramma.

1. mitkə, Pitkə həm cimberlin

6 bylktə

pylsə tormoşonan

2. Bilvidьr kyləgələre.

7 bylektə.

Уфа, типо-лит. «Окт. Натиск» БЦСНХ. БАШГЛАВЛИТ № 591

كانتوندارذا كۇزگۇ سەسو ئوكشلۇ ئاتقارلدۇ.

باشقۇرتۇستاندا 492 ياڭۇ كالحوز تۇزۇلگەن باشسيل تريست ئرۇ ئۇرلۇق كالحوز دارۇ تۇزۇ تورا‌هندا 5 يىللىق پلان تۇزۇپ مەسكەۈگە ئرا ئالوعا يىبەرذۇ.

يەلەبەي كانتوننذا.

باشقۇرتۇستاندا 492 ياڭۇ كالحوز.

ئرۇ ئۇرلۇق كالحوزدارۇ تۇزۇلە.

كانتراكلاشو ئارقاهندا يارلۇ لارذا سەسۇ.

بۇرلىتاماق كانتوننۇ سەسوذۇ 20% كيكەيتە.

مەسعوت كانتوننذا سەسو 20 پراسينتقا ئرتا.

نيگە باشترۇپ قالدرذلار ئيكەن؟

تامياذ قاتاي كانتوننڭ ئشۇ پلانهذ.

ئاول كاپيراتيفتارنداعۇ يەمهنۇ كورنشتەر.

كاپيراتيفتارذا حالق مالنۇ توذذروذار. - كاپيراتيف لافكالارۇ قاباقا ئەيلەنىپ بارا.

كاپيراتيفتار قابقا ئەيلەنمەهنۇ.

كاپيراتيف لافكاهۇ قاباقا ئەيلەنذۇ.

كاپيراتيف راستراتالارۇ حالق بيلكەهندە كوتەرتلە.

كاپيراتسيا ئاقساهۇ تورلاب ئاشاعا.

1906 نسى يلعىلار پريزىفى ئالدىنان.

77 قذل كاماندير.

قالن تيرلۇ، تيرۇ ئاگينتتارۇ.

ئاگينت كولاكتار تاياننۇ يالاي

بۇل ئاگينتتارنۇ تيكشررگە كەرەك.

پراميشلننۇستا ئشلەوسلەر.

كانتوندارذا.

ۋولس ھەم ئاول سەۋيتتارندە.

ئشسلەر ئەذرلەۋ.

مەكتەپتەر ئاشا ئشسلەر ئەذرلەۋ.

تاتارستاندا ئەسە تللنۇ بويۇمعا ئاشرو ئشتەرۇ.

ۋەذەك مۇئەسسەسەلەرندە حەذمەتكەرذەر هانۇ

تل كەميسيەلەرﻯ.

حالق يەنۇ ئيذەبۇ.

پارتيا بلذرووﻯ

2 نسۇ كاتيگوريەلە قابول ئيتلۇوسلەر.

1 نسۇ كاتيگوريەلە قابول ئيتلۇوسلەر.

ئاعزالىققا كوسترلۇوسلەر.

27-26 نسى يلدان بيرلى

1927 نسى يلدڭ برنسى تيبونەنە

1928 نسى يلدڭ برنسى عينوارنە

پارتييا ھەم كامسامول سافتارندا.

ئۇفۇ كانتون پارتييا ئۇيۇشماھندا ئوتئش يارارلق بارا.

،بئل ئۇفۇ كانتونى پارتييا ئۇيۇشـماـ ملنك ئوتئشنده ئوزعان يلداعنعا قاراعاندا كوبكئنه ئوزگەرشئەر بار. كانتون دەومەـ لئدەگى كاموونيستارذك ئيرئيماعى ساستافـن ،ئوشۇ يلدك 1 نسى ئيبولئنه باكئنان ئيئەبكه ئالعان ساقنا، ۋولكومدارذك ئيئەب ئشتەرئنه باياتقننا يئشئدلكئەر بارلعن بلئنب، ئالاردن ئوذەتو ئوسۇن بولدار كورەتلدى.

1928 نسى ،يلدك 1 نسى عينوارئنا كانتون دەومەلئنه بارلعى 118 يەچەيكه، 3 كانديداتتار گروپپامى ،بولب بئلاردا پارتييا ئاعزالارى 902، (شونك ئسئنده قاتئـ نئذار – 58)، كانديداتتار بارلعى 863 (شونك ئسئنده قاتئنئذار– 112)، بارلعى 1765 كشى. ئيرئيماعى ياقنارى بئلاى:

ئاعزالاردان: ئشسئلەر-219، كرەئئيەـ ندەر-496، حئمەتكەرذەر-140 ھەم باشقالار 47، بارلعى 902.

كانديداتتاردان: ئشسئلەر-170، كرەـ ئئيەندەر-479، حئمەتكەرذەر-169 ھەم باـ شقالار-45، بارلعى-863 كشى.

كرەئئيەندەر-435، حئمەتكەرذەر-151 باشقالار 28 كشى.

6 ئاى ئسئنده ئاعزالارذك مانى 195كه ئارتب، كانديداتتارذك مانى 86عا كەمئگەن. ئيمەك، 6 ئاى ئسئنده كوبكئنه كانديداتتار ئاعزالققا كوسرلكەندەر.

[illegible]

ئيكئنسئ ئيندوستريپەلەشتئرو زايئمئ تاراتابئ

زايئم تاراتوذا حەبەرسئلەرذك بورستارئ.

[illegible]

شولاي كەرەك.

[illegible]

بئذذه كامساموول ئشئ هولپەل بارا.

[illegible]

يەچەيكەنئ سسقاندار ئاشاب يۇتۇرە

[illegible]

زايئم تاراتابئز.

[illegible]

تيگئەشئرگە ساقئرابز.

[illegible]

يلايرذا زايئم 100% تارالاساق

[illegible]

ئاولدارذا قورعاوسئلق ئشتەرئ

[illegible]

بلم تۇيەب ئەمەلى ئشكە!

[illegible]

بئذذه قالئشمايذ.

[illegible]

برئنسئ سينتەبرگە 2705 ھوم.

[illegible]

بۇريەذ ۋولئسئ حەمەتسئلەرئ 2200 ھرملق يازئلدئلار.

[illegible]

ئالالە ۋولئسئ ئشسئلەرئ ئالدا بارالار.

[illegible]

مەدەنئيەتكە تاياب بارعاندا

باشقۇرتۇستاندا ئوذ ئاراھالئم يوممعاقتارئ.

[illegible]

كەريم ئيدلحوۋ.

بۇيە دۇنيا پرالېتارى، برلەشكەنلا!

ПРОЛЕТАРИИ ВСЕХ СТРАН, СОЕДИНЯЙТЕСЬ!

9 نسى .يل سعا.

باشقۇرتۇستان

BAS,QORTOSTAN

ۋ. ك. پ (ب) نڭ باشقۇرتۇستان ئۆلكە كامىتەتى هەم باشقۇرتۇستان ئۈزەك باشقارما كامىتەتى گەزىتى.

Орган Башобкома В.К.П.(б) и Ц.И.К'а А.Б.С.С.Р.

ئيدارا هەم كانتورانڭ ئادرېسى: Уфа, Зенцова. № 26. — — — تيليفون № 2-83

گەزىت ئادنا ئۆس تاپقر سعا.

برسەلەب حاقى هەر يېرگە 5 تىن. ر.س.ف.س.ر. ئيچى بۇيە پوشتا ـ تيليگراف كانتورا هەم بولكەرندە ياديسكا قابول ئيتلە.

ئيعلان حاقتارى.

پيتيت بولئنا ئاداقئى بيتنە 30 تىن، برنسى هەم ئۆرنا بيتتەردە 60 تىن. سيت قالا ئيعلاندارى 100% ئارتق.

گەزىتكە ياذئلو حاقتارى.

بر ئايغا	30 تىن
3 ئايغا	85 .
6 ئايغا	1 سوم 60 .
بر يئلغا حمايان، ئلدن 3	40 .

№106 Среда - 12 Сентября 1928г. شارشانبئ 12 - سينتەبر №106

گيرمانيا ـ فرانسيا ئاراهئ قرقولاشا.

گيرمانيانڭ باش مينيستر مييوللير قۇرالهئذلانوسا راهئن كوره باشلاوذئ تالاب ئيتتئ.

گيرمانيا رەيد ئۆلكەهئ بوشاتوذئ تالاب ئيتە. ـ گيرمانيانڭ مەسكەودەگئ ئيلـسئهئ گراف بروكدورف رانتساو ئولگەن

سينفتار كۈرەشئ.

گيرمانيا ساتسياليستارئ كاممونيست پارتيا هئنا كوسەلەر.

بېرلين. گيرمانيا ساتسيال ديماكرات پارتياهئ ئاعزالارئنئڭ كاممونيست پارتياهئنا كوسوذەرئ كوبەيئەئ. كوسولەر ئاراهئندا س.ـ ديماكرات پارتياهئنئڭ لەۋازيم ئيبەلەرئ بايئاق.

ئاوستراليا مەملەكەتئندە پورت ئيشسئلەرئ ئيش تاشلادئلار. بئل ئارقالا پاراحوت يۆرو يۆزتولەئ ئوقراو كۆتولە.

«يەشەهئ فرانسيالا سەويت ۋلاسئ».

پارىج. فرانسيا كاممونيستارئ حوكومەتئنڭ تئيوونئنا قارامائ پاريز ئرگەئندە ...

روما نيا مينيستر رومانيانڭ تشقئ سەيەسەتئ تۇراهئندا.

ۋينا. رومانيانڭ سيت ئشتەر مينيسترئ رومانيانڭ ئشقئ سەياسەتئ تۇراهئندا بىلاى تيگەن:

فرانسيا ـ گيرمانيا ئاراهئندا كيلئشوگە ئۆرن قالماعان.

گيرمانيا قۇرالهئذلاندرلماعا ئيك يـرقەئنا بر سەبەب ئايئا ئوعا دۇنيا ئئنسلعئنا قورقئس تۇذراماعئ تيپ بەيلەنەلەر. ...

ئيتاليالا بر ئافتامابيل 19 كشئنئ ئوتترگەن.

رىم. ميلان قالاهئندا ئافتامابيل يارشئ ۋاقتئندا ئاتاقلئ ئافتامابيليس مازيراتئ سەعەتئكە 200 كيلوميتر تيذلئك مئنەن يارعاندا حالئق ئۆرئنئنە يارب كرب ئۆذئلە مەلئك بولعان، 18 كشئنئ ئولترگەن. 26 كشئ يارالانب ئايبەمئئتئڭ باراهئ بيك ئاور.

گيرمانيا رەيد ئۆلكەهئ بوشاتئلوذئ تالاب ئيتە.

بېرلين. گيرمانيا حالئق حوزاللعئ مينيسترئ كورتسيو كۆلن قالاهئندا گيرمانيا بانكيرذارئ ئيسبزئندا حوكومەت ئيئنەنئن بئذ گيرمانيانڭ رەين ئۆلكەهئنەن مۆمكبن تيكلم بۆيە فرانسوز هەم ئانگليز عەسكەرەرئ سەرلب بۆترئلوذئ تالاب ئيتئتئك ...

سەويت يۆمهورييەتتەرئ سايۇزئ ياغئلقتارئ.

ئيگئ ئەذرلەۋدە كانكورين سييەگە يول قويلماش.

مەسكەو. ئۆرئندارذا سايۇز ـ حلب. ئاول حوزاللعئ كاپيراتسياهئ هەم پاتريبيتل كاپيراتسياهئ ئاراهئندا ئيگن ئەذرلەو ئشئندە ...

ئيزۋيستئەك تاشئ ئاشلقتئ ئۆكدرا.

200 يلعا يەتەرلئك كانسەلەرئيە نەمەلەرئ هاتب ئالعئندار.

ۋلادىمير. «كاپ سبرب» زاۋوتئندا ...

لينينگراتتا زايەم 94 پراتس تارالعان.

لينينگرات. بئذاعئ پربرپرياتيەلەردە ياكئ زايئمـعا يادئلو 21 ميليون 625 مئك سومعا ئولدئ. زادانيانڭ 94% ئئتارئلعان.

باشقۇرت هەم تاتارذارذئ ياكئ قذل كاماندىرذار سقتئ.

قازان. تاتار ـ باشقۇرت عەسكەرئ مەكتەبئنەن ياكئ قئل كاماندىرذار ئوقب بۆترب سقتئلار، بارئنئن نانسيا بالدارذان.

كرەئتئيەندەر كورورتقا.

ئيتركلككە قارشئ كۆرەش كۆسەيتئلە.

ناۋا سيبيرسكى. بئذا 1 نسى ئوك. ...

مەسكەودەگئ گيرمانيا ئيلسئهئ ئولگەن.

بېرلين. مەسكەودەگئ گيرمانيا ئيلسئهئ گراف بروكدورف رانتساو هوكمئئ ۋاقتئندا سيرلئ يۇاب، ...

ئيشسئ هەم كرەئتئيەندەرگە كيسكئ ئونئۋيرسيتيتار.

ئيشسئلەر ئاراهئندا دينگە قارشئ كۆرەش كۆسەيتئلەرگە تئيشلئ.

قارا ديگئذ فلوتئنئڭ مانيۇر ذارئ باشلانئ.

سيۋاستوپول. قارا ديگئذ سەويت موعش فلوتئنئڭ مانيۇرذارئ باشلانئ.

سەويتتەرذئ ياكئنان هايلاوعا ئەذرلەنرگە كەرەك.

سەويتتەرگە ياكئنان هايلاوذا قاتئشوسئلارذئڭ ئاكتيۋلئعئ تەئمين ئيتئلرلئك شارتتار تورذئرئلرعا تئيش.

«كيللوگ پاكتئنا ئشەنئب قارارعا يارامائ»

«پيلسوتسكي ليتۋانئ پولشەگە قوشئب، يارم مۆستەقيل ئۆكراينا تۆذو پلاندارئن تاشلاماعان ئەلئ»

ئانگليا ئيمپيرياليستارئ ئۆسۆن كيللوگ پاكتئ قورو قاعئذئنا

پولشە ـ ليتوا داوئ هامان ئۆذۆلمەي.

ژينيۋا. مىللەتتەر لىگاهئ پولشە هەم ليتوا حوكومەتتەرئنە ئيكى ئارالعئ داوئ قابئانان قاراب ئينارئك كيلەرگە تەكلئف ئيتكەن. ...

ميكس قارا پراۋاكاتسيا مئنەن ئالترماقسئ بولا.

لوندن. ئانگليانڭ ئسكى ئشتەر مينيسترئ ئۆسۆن ميكس بر ذور بيلئنئا مۆيلەگەن ...

ئا. سبسويف.

Bətə donja pьralitarijdarь, berlegegeđ!

BAŞQORTOSTAN

V.K.P.(b) nьŋ Başqortostan өlkə kəmitəte həm başqortostan ydək Başqarma gəzite.

№105 Jəkşəmbe 1928 jьl 9 Sintəber № 105

Jaŋьəlepte julqa halьrqa kərək.

Jəjge midgeldə məktəptərđə həm başqa urьndarđa aŋ - belem eştəre tuqьrap torqan hьmaq jaŋь əlefbanь ejrənev eşelə tuqьrap torđo.

Xəđer jaŋьəlfbanь məktəpkə indьrev, anь belevselər əđerləv məs'ələhe berense siratta tora. Ləkin əle beđđeŋ kypkenə uqьtьvsьlarьbьđ Jaŋьəlef menən tanьş tygeldər. Məktəptə uqьtьlьrqa tejeş nərhə menən uqьtьvsьlarđan tanьş bulmavđarь unajhьđ məs'lə.

Bьjьl beđđeŋ Arqajaş kantun məqarif şeqbəhe tarafьnan kantundaqь jaŋьəlef menən tanьş bulmaqan uqьtьvsьlarđь kurьs asьp tanьştьrьv məs'əlehe bar ine. Xəđer məktəptərđə uqьtьv midgele kilep jette. Ə, vəqəđə qilьnqan kurьs haman juq.

Əgərđə eş şulaj bara torqan bulha jaŋьəleften biş jьllьq pьlanьn tormeşqa atqarьv avьr bulasьq.

Beđ jaŋьəlefte belməgən bergenələ uqьtьvsь həm kamsamul bulьrqa tejeş tygel tejbeđ ikən, şunьŋ esən:

1- Aldaqь jьlda urьndarđa bulhьn başqa jerđərđə bulhьn ber sajuz aqzalarь arahьnda jaŋьəlef tyŋərəktəre teđergə.

2- Jaŋьəlef tyŋərəge bulmaqan, jaŋьəlefte ejrənməgən bergenə jəcəjkələ bulьrqa tejeş tygel.

3- Likpunkьttarda jaŋьəlefte ejrənev esən jaŋьəlef menən tanьş bulqan jetəkselər qujarqa.

4- Tyŋərəktərđəge jaŋьəlefte ejrənevselər arahьnda uqьvqa jarьştar ytkərep, jaqşь uqьvsьlarqa byləktər birergə.

5- Kantundarđa jaŋьəlef kəmitətenə maxsus ьştat bildələp alar urьndarđaqь tyŋərəktər menən jaqşь bəjləneştə bulhьndar.

ŞƏKYR JARЬSKI.

I- Asqar avьlь tirəhendə, militsejələr bulьvqa qaramaђtan, bьlarđьŋ şojqanь tejə başlanь. Bьl urlaşudar başta berđə hidelməђlek bik ьvaq nəmələrđən başlanhala (arba, təgərməs juqalьv) xəđerge kəndə mal, xatta attarđa juqala başlap, kəndən kən juqalьu kybəjə başlanь.

Vulьs dəvmələndəge militsejələr bьl burdar menən kərəşevdə qьrqa saralar kyrergə tejeştər.

„KYREVSE“

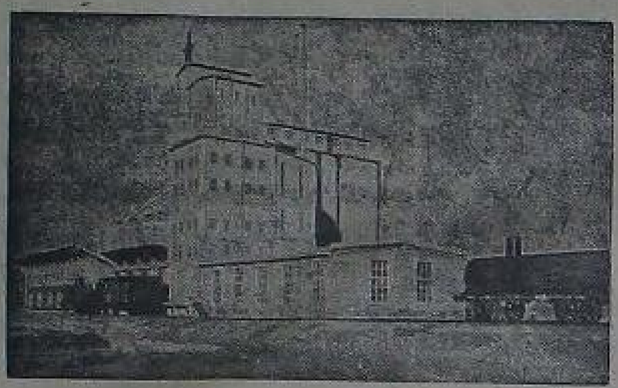

Təŋjaq kafkazdaqь Ilxytьf ьstansalьhьnda kukuruz kipterev urьnь (suşilka).

Avьl xattarь.

Qьvaŋьр bətə almajbьđ.

Jьlajьr kantunь, Təməs vulьsь I nse Tərəkmən avьlьna jaqьn ber batqaqlьq jerdə kerəђtejəndər kyp jьldardan birle ьdalanalar ine. Mьna şul urьndь Tərəkmən avьlьnьŋ yđ qul kesə menən kən kyrevse Işbuldь Qəlimef bətə erasxaђьn yđe kytərep kyper haldьrьp qujđь. Bətə tirəjaqtaqь xalьqtar Işbuldь aqajđьŋ bьl eşenə erəxmət ajtələr.

V. ABDULLIN.

Meŋ jarьm rastьrata.

Jьlajьr kantunь, Ytəqol vulьsь kapiratifьnda Şərifqol Janalin, Alqaqol Qьvatьftar meŋ jarьm humlьq rastьrata jahaqandar. Eştəren sutqa birep, aşaqan aqsalarьn tylətergə qarar sьqarьldь.

«KƏRƏŞSE»

9 qađaqlь teş.

Aq idelgə kilep quşьlqan «Nəgeş» jьlqahьnьŋ Arђlan vulьsь, Etkesək avьlь təŋgəlendəge bejek jar aђtьnan tuqьđ qadaq jarьm avьrlьqьnda ber xajvan teşe tabьldь.

Q. XƏKIMEF.

Byre kybəjđe.

Tamjan-tanqavьr vulьsь (Ta. Qataj K.) Qadmaş avьlь tirəhendə byre bik kybəjep kitep xalqqa dur đьjan jahaj başlanьlar. hər tən bьđavdarđь, harьq kəzələrđe aşap qajhьberhen jaralap kitələr. Işetelevgə qaraqanda jaqьn tirələge avьldardala kyp bulьp xalqqa qazalarьn halalar ikən.

Tejeşle urqьndar xalqqa kyp đьjan kitərə torqan bьl doşmandarđь bətərev esən axutniktar jəbərep bulhala qьrđьrv sarahen kyrhendər ine.

R. BAJЬM.

Jaŋь balnis halьna.

Maqar avьlьnda xəđerge vaqьtta bik dur ber balnisa halьna başlanь. ber ajđan bətəve kətelə. xəkymətteŋ qaraŋqь ber bosmaqqa balnis haldьrьp xalqьŋ havlьqьn haqlavqa tьrşьvьn kyrep avьl xalqь xəkymətkə rəxmət ajtələr.

„HƏVƏDI“

Burđar kybəjə.

Huŋqь kəndərdə T—Tanqavьr vulьsьnьŋ hər ber avьldarьnda tejerlek juqalьvdar bula başlanь.

Bigerəktə vulьs yđəge bulqan

Capajьf divizejəheneŋ un jьllьqь.

2 nse sintəberđə ...nse numirlь Capajьf divizejəhenə həm anьŋ baş kamandirь, batьr huqьşsь ip. Capajьftьŋ hələk bulьvьna un jьl tulьp ytte.

Paltav ukrug ispalkumь divizejə menən bergə, divizejəneŋ tarixьn həm Capajьftьŋ tormoşona baqьşlanqan məzmyqə (jьjьntьq) baђьр sьqarasaq.

Un jьllьqtь tantanalь erəvştə bajramlav, divizejəneŋ lagirьnda 10 nsь sintəberđə bulasaq.

Tərləhənən əd-məđ.

Osop darulanu.

Amirikala havaqa ajraplanda juqarь menep đarulana başlanьlar. Bьlaj juqarь osov ypkə hulьş juldarь avrьqanda, halqьn tejgəndən bulqan avrьvdarđь davalav esən bik fajdalь ikən.

Vьraetar bьnь hava saflьqьnanqьna tygel, bəlki juqarь havanьŋ hirəgəjgən bulьp ypkəne qatь eşlətyvenən həm anьŋ qabьqьna qandьŋ kyp jəgerevenən kyrələr.

Kartufqa tamat jalqav.

Missuri batanike baqsahьnda kartufqa tamat jalqav təzribəhe jahaldь. Təzribə kətelgəndən jaqşь sьqtь. Jalqanqan kartuf təbəndə kartuf, habaqьnda ihə tamat yђə. Kartufta tamatta tap qadi kartuf, tamatta yђkən Ylşəvdə bulqan. Jalqav ihə bik anhat, hər ber baqsasь anь jalqaj ala. Bьlaj kartufqa tamat jalqap yђtergəndə jerdeŋ kiler bireşe ike eləş arta tip ujlana.

Jaŋь hyђ.

Misьrda «Bami» tigən yђemlek bar. Ul bik jaqşь hyђ birə. Şunьŋ eђtenə ul bik qatь kelimatlь urьndardala yђə ala. şuqa kyrə ul mamьq urьn totar tip ujlajdar. Firqəvendər zamanьnda anan kejem huqa torqan bulqandar.

Jaŋь riklama.

Ber Pariz məgəzinendə balalar jəsləhe jahaqandar. Balalarь menən kilgən bisələr balalarьn şunda qaldьrьp erəxətlənep əjber alьp jərej alalar. Bьl jəslə məgəzindeŋ dərəzəhen bik kytərgən.

Qьđьl "Jondođ" KINAHЬNDA

SЬJAHЬSTAR

6 s.45 8 s.45m.həm10s. 45 m.

kassa səqət 5 tən asьq

7-8-9 SINTƏBERĐƏRĐƏ DUR UNЬŞ QADANQANLЬQTAN TAQЬLA 3 KƏN!

ЬSTIPAN XALTURIN

dyr 9 byləktə.

ANUNS: "Kapitan qьđь" puşkin əkejəte bujьnsa bilittər xəđeryk hatьl başlanь.

1-DƏVLƏT KINAHЬ „URAL“

SЬJANЬSTAR

7 s.15m. 9s. 10s . 45m.

kassa səqət 6 nan asьq.

7-8 həm 9 sintəber

DƏNJA CIMPEJUNЬ

3-DƏVLƏT KINAHЬ „IđEL“

SЬJANЬSTAR

7 s. həm 8s.30 m. 11s.

kassa 6 səqəttən asьq.

7-8 həm9 sintəberđərđə BER SЬJANЬSTA IKE KARTINA

“mođ əj„

.7 byləktə

“zəŋgər qan„

6 byləktə.

ئۇفۇ ياڭىلىقتارى.

ئوقوسىلار ئىسنالاۋايى. باشنارپيت پوشكين هەم سەويت ئۇرامى مۇيۇشىندە ئوقوسىلار ئىسنالاۋاين بونەتب بۇتتى. بىنەل ئىسنالاۋابعا، پرامىيك، يىر ئىشتەرى، مىدتېنسىنا، سواش پيداگوگيا تيحنيكومدارى ئوقوسىلارى بۇرىبەسەك.

* بەو ئينو سيزونى بابلدى. موۋتار باشلانو مەنەن باشپراسەويتىنك ئاى ئينلەگى بەو ئينو ئىستانسامى بابلدى.

كيسكى رابفاك. باشپراسەويتكە كيسكى رابفاكتان 42 بۇرن بيرلگەن. بىل ئورندار سابوزدارعا تارانىلا. ئوقودار 20 نسى سينتەبردە باشلاناساق.

ياقوت باقساهندا ئاعاس بوترتو. تيمر بولسىلار رابوننداعى ياتوتف ئيسمنەگى باقسا حەذر قالا حوزالىمىقاراماعىنا بيرلە.

ئۇشۇ كۈزدە بىل باقسالا ئاعاس بوترتو بولاساق. بوترتو مائيربيالدارن قالا كاموما بولىكتىك ئوذ باقسالىق حوزالسى بيرە. «مالات كولى» ئەبلەنەمەنە ئاللييە يامالماقسى.

بىبل موز تيحنيكومنڭ حودوزستوا بولمى بۇتۇرۇلگەنلگەنى، بىل بولىكتە ئوقونان بر ئاذ ئوقوسى A. X. X. P. بانىدا ئوبۇشىرلعان حودوزستوا ئستودىيەمىنە بيرلە.

«نافتادور» لاتاريى. تيذ كۈندەرذە ئۇفۇگە «نافتادور»ذڭ برنسى لاتارى بيليتەرى كيلەسەك. بيليت حاقى 50 تين.

ئۇفۇ يىر ئىشتەرى تيحنيكومندا ئوقودار برنسى ئوكتەبردەن باشلانا.

پراف پراپاگانديستار كورسى. 10 نسى سينتەبردە س. ت. س. كلوبندا باشپراسەويتنك كولت ئاندىلى تارافنان ئويۇشتىرلعان پرافپراپاگانديستار كورسى ئاسىلا.

ئيپتەش مۇحەمەتقولف قايتتى. باشساۋنارکوم رەئيسى ئيپتەش مۇحەممەتقولف ئۇذنڭ نەوبەتتەگى بال ئينو واقتى بوتلۇب ئيش باشقارعا كرشتى.

ئيشركلىككە قارشى كۈرەش يولىندا.

ئۇفۇ موگمى كۈندەرذە بقوبى هىرا حانالار سانەرى مىمن قايلاندى. هىرا حانالار ئوفونڭ مەركەزندەگىنە توگل ئالارسىنتىەئشى رايونداردا كوبەيگەن. ئالار ئوفولەگى هەر تۇرلى حولىبانلىق وەباشقا بينايەتتەرگە سەبەب بولب ئوتشتىلار.

ئوفونڭ يەمەعەت ئويوشمالارى ئوفولە هىرا حانالاردى كەمنتو فيكرىنە توشتىلار. حەذر ئيسكى ئيشىزدە. ك. هىرا حانالاردى يابورعا باشلاى. برنسى ئوكتەبردەن باشلاب ئوفولە 6 هەم ئوفو كانتوندا 11 هىرا حانا يابىلاساق. شونڭ مەنەن برگە باشقا كانتونداردالا هىرا حانالار سانەرى كەمەلەسەك.

بسوت هەم تۇرمۇش.

ئوفۇ حوزا ناسترتتيندەرى.

ئالار ئوس كشى: برلەى دورتنىسى ئانديل ميليتسيىە ناچالنيگى، قالعان ئيكەوەى ئوچاستكا نادزيرەتلەرى بارونيتسكى هەم بيستروف.

27 نسى بىلدڭ 10 نسى نويابرندە بر باەرلى كۈندى ماقسلاردى ئيكشرتب، حوليماندار، ئوتب يۇرۇگەنلەرن بەوك شاسينى ئۇراماداعى مانوسى كەريمى لافكاهىنا بارعاندار. ئش موگندا ئيپ بارتى دوزيىا هىرا گيلنرتكەنەر. بىل واقىعادان ئلككە 4 نسى ئانديل ميليتسيىەهى كەريمى ئوتتلەن. ناسار سيفاتلى تاوار مىمن ماتو ئيتكەنلگى ئوسون پراتاكول توذوگەن بولعان.

شوگا كورەلە كەريمى بلاردى ميلاوذان نايذا بولاساقنى كوذەتب، بر بوتيلكا ئاراقىلا ئوزتقان. ميليتسيىە باشلقى هەم ئانك بار-داملارى (بوگونگى ئشتە) بارلى دوزيىا قايەللارن ئوتوتب، قارا ئسلى ماتوسىلا ئاياقتان يعلمانسى ئسەلەر. ئانان بەوك عەذەتتەگىسە ئەذذك ناوشلانا ئالالار. لافكانان بىنىو مىمن بيستروف ئوتب باروسىلارعا بەبلەنە. بىل واقتتا برو ئوذن حيىابا بولندا بيسترونقا يۇذذرق مىمن موعيىتا ئالا. بيستروف بيك ئاذعا سيتكە نابالا. لەكين بر ئاياعى سۇقرعا ئلەگەلە، ئول تەرەن ياتاقلى سۇقرعا تەك-مەسلەب توشب كيتە. قاراگمى تەرەن سۇقرعا بيستروف ئارتنان برەوذە توشمەى.

بىل واقتتا ئيبراهيمى بيستروفقا باردام ئيتەر ئوسون ماتا. بئوروسى ميليتسيىەنيردى ساتراتب ئالا. بيك ئوذاق ئاذابلانعاندان بەوك ئيبراهيمى ئوذذك قول ئاتندداعى ميليتسيىەنيركەر مىمن بارتى ئولك. بارتى ترى ئاور، قورقنس بيسترونى باتقاقتان مۇيرب سعارا. ئيبراهيمەفتى ئوذ حلمەتن ئوتو واقتندا ۋلاستنى بىراتو ئوسون باشمەحكەمە يينابيت قانونىنك 113 ماددەهى بوينسا بر بلعا ئيرك-تەن مەحروم ئيتەرگە، بارونيتسكى هەم بيسترونى هەر ئيكەوەن بارتنار بلعا ئيرك-تەرذەن مەحروم ئيتەرگە حوكوم ئيتلى.

تۇرلاق مەسئەلەهى سوت ئورگندارىنا

مەسئەلەنڭ ئشسەندەر فايذاهىنا حەل ئيتلوون كۆتەبىذ.

تۇرلاق كاپيراتيفتارىندا، كاموناللى هەم ئارىندالى ئويذەردە بر واقتىلا بىل تيكلم شاو-شولى مەذەز بولعانى يوق ئيني.

حەذر بىل ئويذەردە دۇنيا قوپتارب ناوشلانالار. سۇنگى كوبنەن توگل بىل ئويذەردە ئيزتيماعى ئيكشرو يامالدى.

ئوفولە بتۇرۇر بئورن كەرەك. مندا بوك دەرەژەلە كۆسلى تۇرلاق كريزيسى.

بنعا تيكلم بىذك كاموناللى هەم تۇرلاق كاپيراتيفى يورتتارىندا تۇرۇرعا هيس بر حوقوقى بولماعان ماتوسىلار، دين باسالارى، ئلككى ئوى حوزالارى هەم باشقا سيت ئيليمينتتەر بتۇردى. ئويذەردە قرمىقا ئيلەوى كووك حەرەكەت باشلاندى.

كوسترو كەميسىيەهىنڭ ئشى ئاور. بشونڭ ئوتتنە كوسو توراهنداعى پاۋيستكالار قايى بر ئشسەن بولماعان ئيليمينتتار مىمن برگە ئشسەندەرگەلە بارب ئلەككەن. «ئوراق-سوكش» كاپيراتيفنان ئوفونڭ بۆتە كشلەرنەلە ئانش هەم بۆتە ئيباتر سيزوننىدالا نقلى قانشوسى، ئيباترذڭ بولداشى حودوزنيك نيكاندرفىنا كوسترىلرگە ئيش بولعانلقتى مۇيلەيتەر. ئيكنسى بر ئورندا قالا سوويتى ئاعزاهىنالا بشول حەل ئوسراي!

«برلك» تۇرلاق كاپيراتيفنان، بوتونلەى ئابتراعان حەلدە، ئشيف قالعان بر سەويت ساو؟ ئشسلەرى سابوزى ئاعزاهىلا كوسەرگە مەزبور بولا. بيك كوب شاو-شولارعا سەبەب بولعان بر ئاياقيف ئيتۇالينتكذا سەرعا ئيش بولعانلقى توراهندا مۇيلەيتەر.

تۇرلاق كاپيراتيفتارن تعذلاو مەسئەلەهىنەلە شوندايوق واقيعالار بتولب ياتا.

عائيلەهىندە بيش كشىهى بولعان بر قاتىن ئلك 36 كوب ميترلى 2 بولمەلە تورهالا. تعذلاو ئارقاهىندا 16 بكوب ئورىنعاهىنا قالدرلعان. بىل عائيلەگە ئەلبيتتە «ئاس» نورمالا يەشەرگە بتورى كيلە.

منا بلار بارمىلا ئوى ئسەرن برعىنا-شاولانا...

ئشسەندەر ئوذذەرنەنە ئيعتيبار ئيتوذى تالاب ئيتەلەر!

* *

ئيتۇاليت نيسك كوسترلرگە تيبش كشلەر ئاراهنا قنلعان. ئشيف قالعان سابوز ئاعزامى نيگە كوسترلە؟

كوسترو كەميسىيەهى رەئيسى ئيپتەش ئەيوبى، شبكايەتتەرذك بيك كوبەهى ئيكلك ملك - نى.

ئيتۇاليت، ئىستقنادا ئيتۇاليت. لەكين ئش ئانك ئشلەوى مەسئەلەهىنە بارب تىرالگەس ئانك 4 نسى رەزرەت پاتينت مەن ماتو ئيتكەنلگى باىلدى.

ئشيف قالعان سابوز ئاعزامى كاموناللى ئويىنە تۇرۇرعا حاقلى.

لەكين بيرزالا شونداى «ئشيف» ذەر بار، ئالاردى ئيكشرهەذك كيسەگنە ئوذذەنك ماتوون ناشلاعان بولا. بىذك ئشيف قالعان سابوز ئاعزاهىلا شولابراق، ئوشوگا كورە ئانك كاموناللى ئويىنە تۇرۇرعا حاقى يوق. مندای واقتتاردا ئشيفلك توراهنداعى بيرزا كارتۇچكاهى بردە شاهيت بولا ئالماي. ميثالدار بار: ليوبكوۋسكايانك كوبنەن توگل ئوزو ئالمعان حەذر بشول - ئلككى ئوى حوزاهى بيرزالا وقىارا ئشسى» بولب بتورا. يەكى گارادينسكى، ئولدا ئلككى تارگاش، حەذر «ئشيف قالعان» كشى.

نيسك بەوك كوسترلرگە تيبشلى كشلەر بوەتنە حنەتكەرذەر هەم برافسابوز ئاعزالارى ئلەككەن؟ مندای واقتتا تيكشرو تروبكاهى باكلش ماعلومەت بيرگەن واقيعالاردا بولدى.

مەذەلەن بەو، ئاقتار تارافنان بوترلگەن بريگادا كاماندىرلنك، بئول قالعان قاتىنى ئشسەن بولماعان ئيليمينتتار بوەتنە سىقتان.

قايى بر پارتيا ئاعزالارىلا «شيكلى» كشلەر ماتالب كوسترلرگە تيىش بولمان.

لەكين بىل تروبكا ئاعزاهىنك ئشن تيكشرگەس، ئانك ئوذ ياقلى ئلككى ئاقتار ئەفيسەرنە ئوتتەمە بولمەلەر كەرەك بولعانلق بلندى.

بەعزى بر ئاكلاشلماوذار بولرعا مۇمكىن، لەكين هەر بر ئشسەن بولعان كشى ئوذذەنك ئشسەنلگن كورمەتە ئالا.

قالا حوزالمىنك تۇرلاق كاپيراتيفتارنان، كاموناللى ئويذەردەن ئشسەن بولماعان ئيليمينتتارذى كوسترو ئشنلە بذور قيىلقتارعا ئوسرالعانلقتان، بىل ئشتەر ئيذلك مىمن تيكشرنلو ئوسون بسوت ئورگندارىنا بيرلە.

شولاى ئشسەندەرذك تۇرلاق مەسئەلەهى كيتكن ئيذلك مىمن ئالار فايذاهىنا حەل ئيتلوون كۆتەبىذ!

تۇرلۇ حەبەرذەر.

نيو-يورك. حاسلمەم كرامر تيكەن ئيكى ئاميريكالى ئوسوسىنى ئاميريكانك روكفورت قالاهىنان كانادا گرينلانديا هەم ئيسلانديا ئوتراوذارى ئارقىلى شۆيتسىيەنك ئستوقهولم قالاهىنا بارىرعا تيب بئوسوب كيتب 16 نسى ئاوعوستان بيرلى بلارذان حەبەر يوق ئيني. حەذر بلار گرينلانديا ئوتراوندا تابلدقلار. بولدا هاناشب، ياعو نەمەلەرى بۆتكەس 16 ئاوعوستا گرينلانديا ئوتراوندا بۆذ ئوشتونە كيلب تۆشب 14 كۆن بويى بۆذ ساحراهىنان يەيەو كيلب حالق ئوسۆراتقاندار هەم قوتقارلعاندار.

* ۋارشاوذا يەشتەر بابرامندا پاليسە بارلاعان يەشتەرذەن ئيكەوى ئولدى. برەى 14 يەشلك يەش ئوذەر.

* رومانيالا ذور حيانـاتتارى ئوسون تەوگى ساوذا مينيسترى ناسليناو قولعا ئالندى.

ئيدارانان ياوابتار.

كاميلا ئاتاولليناعا. «ئولمەى ئلەنبىم» تيگەن ئيعلانك 3 هوم ئاقسا يلبەرەك باتنلر.

يولالى رودنيگننان رەكەيوف هەم عابباسف ئيپتەشتەرگە- يوعالتو توراهندا-عى ئيعلانذارنعا برەر هوم ئاقسا يلبەرەگك باتنلر.

عيبادالقى عەبدۇلحانانعا - حەذر هينك ئاتنك ئالننعاما، ئون بىل واقت ئوتكەنلكتەن يوللاب ئالا ئالمايك. ئانى ئلنگەك ئويلارعا كەرەك ئيني.

مەسئول ربداكتر: ت. كەليموللين.

Ответ. редактор: Т. КАЛИМУЛЛИН.

«باشكنيگه» نەشرىياتى.

باشقۇرت تلندە ياڭى ئەلنپ مىمن توبەندەگى كيتاپتارذنگ باتلب سعونن بلدرە:

1 - ل. عادىل - «ئاقباى باللارى»	حاقى	17 تين.
2 - ع. قوشاى - «نيگە ئيكمەك بولماىى؟»	»	» 8
3 - بولات - «پينيانير يىرذارى»	»	» 12
4 - ۋالينتين - «نيگرباللاهى بەلەكەى نيسوراى»	»	» 10
5 - باعداندى - «قىر ئۇبرەگى هەم قىر ئاوعى»	»	» 13
6 - » «قارت سەپسنك هەم ئيكى قاراباشلى تورعاى»	»	» 20
7 - ع. ئامانتاى - «ئاوئل مالايذارى» (شيعر)	»	» 58
8 - » «تلرش وەلى»	»	» 9
9 - ز. شاكيرف، ش. چورابف - «عەمەلى باشقۇرت تلى دەرسلگى» (ئورلنتار ئوسون)	»	» 60
10 - بابارىسنى، ع. دەولەتشين - ياڭى ئەليفبا كيتابى	»	» 40
11 - ز. ئابوحان، و. حۇسنى - «ياڭلق» (1 نسى ئوقو كيتابى)		
12 - «پينيانير مارات»	»	» 20
ح. ئەبدرەشيت - «قويان كانتون»	»	» 12

تيذذەن باتلب سعالار:

1 - ه. تاقتاش - «تەوقيفلى بنسەى»
2 - » - «قاراتاناوذنك دوئى»
3 - ع. ئومەر - بىر قىنلى گالستوكتك كورگەنەرى
4 - بولات - «قان»
5 - م. گوركى - «كىشى»
6 - كالىكتىق - «يەش بلوىن» (II نسى ئوقو كيتابى)
7 - » - «يەش بلوىن» (III نسو ئوقو كيتابى)
8 - » - «يەش بلوىن» (IV نسى ئوقو كيتابى)
9 - س. بورمان، ب. ئيشمۇل - «يەشتەر كۆنۆ»

بىل كيتابتارذى «باشكنيگ» نك كانتون بولكتەرى ئاشالا ئالنب بولا.

مۇراتو ئوسون ئەدريس:

1-3 Уфа, ул. Зенцава, 22 «Башкнига»

Уфа, типо-лит. «Окт. Натиск» БЦСНХ. БАШГЛАВЛИТ № 591

بۆتە سايوز حەبەرسلەر كەڭەشمەھێ ئالدێنان.

ئستينە گەزيتەرێ ھەم حەبەرسلەر توگەرەكتەرێ ئشتەرێ قاراوێ ئاشقتررعا كەرەك.

بێل ئشكە ئورندارداعێ بۆتە يەمەعەتسلك كۆستەرێ ئلقترلرعا تنيش.

...

مێنا شول ياقێ ئالدا تۆتيۆندار. حەزر، واقت ئەز قالدێ، ئورندا ردا كەڭەشمەگە ئێزێرلك ئشن يەمەنلەرگە كەرەك.

ع. س.

باشقۇرتۇستان ئاول حوژالعى ئشسلەرێنڭ ئۆلكە ئسيێزێندا

ئاول حوژالعى ئشسلەرێ سايوزێنڭ ئۆزەگ كەميتەتێ ھەم ئۆلكە بولگ داكلاتتارێ.

باشقۇرتۇستان ئۆلكە بولێگێ حيسابێ.

...

بێل داكلات ئايقانێ مێنەن مۆيلەوزەردە بێل كەمتلكتەر كورەتتاب ئۆتنێ:

ساقماعۆشتا حەبەرسلەر كەڭەشمەھێ.

بەلەبەى كانتونێ، ساقماعۆش ۋولسندا ئاول حەبەرسلەرێنڭ كەڭەشمەھێ بولب، كەڭەشمەگە 18 ئاول حەبەرسێ ھەم قالالارزان كانتكولدا قايتقان ئوقوسلار بايتاقتنا قاتشتێ. كەڭەشمەلە، ئيكن ئەزرلەو ھەم ياكێ زايمدێ تاراتوزا حەبەرسلەرزێڭ بورستارێ،

حێمەتكەرزەر برەر ئاياێ حێمەت حاقتارتنا زايم ئالرعا بولندلار.

ئيكنسێ مەسئەلە بوينسا مۆيلەوسلەر، ساقماعۆش ۋولسندا واقتلێ مانبوعاتتڭ يئتەر-لك تارالماوێ، ئاولتڭ مەدەنێ كۆستەرێ ئاراقتنان بێل ئشكە يئتەرلك ئەھەميەت بيرل-

...

بيرنسێ مەسئەلە بوينسا، حەبەرسلەر ئيلنبزلێ ئيقتيسادێ حەلێ كونەرو بولندا ۋور ئشتەر كورەتەرگە تيشلێ بولوزارێ ئيكە ئالب، زايمدێ تاراتوزا ئاكلاتو ئشتەرێن كيگەيتو مێنەن برگە، عەمەلێ ئرەوشتە ئۆلگۆ كورەتو ئۆسۆن، حەبەرسلەر ئاراھندا بولعان

ماۋدارێن ھەم باشقا شونڭ كيوك يتشيزلك تەرزێ كورەتب ئۆتنلەر.

كەڭەشمە كيلەسەكتە مێداى يتشيزلك تەرزێ بۆتۆرب حەبەرسلەر ئشن بولعا ھالو بولندا ئشمەكەر ئلەكتەر سنعارب قالردێ.

ح. ياسين.

ئشسەز يەشتەر، ھوعش مەكتەبتەرێنە!

حەربي مەكتەبتەرگە ئوقوسلار ئالو واقتێ يتتێ.

1906 يلعلارپريزێفتالدێنان

مۆرابتال ۋولسندا (ئستەرلێ ك)ۋولس اشقارماعێ ئارانتان ئاولدارعا وەكيلدەر سنعارتاب، 1906 نسێ يلعێ يەشتەرزلڭ دۆيم يئلشتارێ ئۆزعارلندێ. يئلشتاردا قرعاوسلقتێ، رنەنتو ھەم قنل ئەرميەگە باروسێ يەشتەرزلڭ بورستارێ تورالارندا داكلاتتار ئوتكەرلب، پريزيۆيكتار يەرەبە

ئوقرعا تلەوسلەر ئاشعرعا تيشتەر.

ئشسێ يەشتەرزنڭ ئەڭ ،بولووێ شونێ كورەتە. مێنا ،بێل حەلێ ئيعتيبارعا ئالعاز، سەنەعەت رايونلارندعێ ھەم ئاولداردعێ پارتيا، كامسامول، پرافسايوز ھەم ئاسۆ-ئۆيبا-حيم ئۆيۆشمالارێ، ئوقوسلار يئبەرۆگە برنيسە-كنيە كۆن قالعان بولعالا، ئاشعمس سارالار

12 نسێ سينتەبرزە قازانداعێ تاتار-باشقۆرت حەربێ مەكتەبندە ئوقوسلار قابول ئيتو مێناوارێ باشلاندێ. مێناوعا كيلەسەك يەشتەر 20 نسێ سينتەبرزەن‌دە كيسكەمەێ كيلب يتەرگە تيشتەر. ،بێيل ،بێل مەكتەبكە باش-قۆرتۇستان يەشتەرێلە بايتاقتنا كيلەسەكتەر. تيك، ،بێل كيلەسەك يەشتەرزلڭ ساتيسنالێ

...

حەبەرسلەر كۆندەلێگێنەن.

پيترووۋا بێزێڭ ئارالا ئشلەي ئالماي.

قپساق ۋولسێ، ئيبراى ئاولندا دێلب-كازكالار ئستينە گەزيتەرێنە حەبەرسلڭ ئيتو، سيلسەويت، كاپيراتيڤيا ئورگنلارێندا ئاعزا ،بولب ،ئورۆب سايرانيالاردا، بۆتەنسە

هيەنرووێ يتكەن.

قاناى ۋولسێ، قەھرەمەن ئاولنڭ سە-يدح بابزيكيتێ قۆزا-قۆزاعيلق مێنەن قاعێ لێسبيتۆاعنا 24 نسێ ،يێل ليسنيك ،بولب بێرلەلەتكەيێ، حەزر ھيەروێ يئتكەن ئاحرێ ئيسب ئيشرتلە ئلەعەكنمەن بەيلەنب، ملتنەن

...

ۋولباشقارما ئيعتيبارھێ.

ئالعاش ئورامدا باتب تۆلەر.

ئەوگە سروكتڭ 40% تێ يېلدێ.

يەناياسێلار ئيرگندە.

كوپێر واتلعان.

«ئاناھاتكەستپ» تاپتێ.

باتر ئۆقتۆرسێ.

،بێل داحوت تولگمێنێ؟

...

كوبتەر، ئانالێق ۋولسباشقارماھندا ئوسراعاندا-رێ شونڭ كبەتەكتەرێ ئالار. مێداى ئاتتر-شێلق بيكرەكتە ئورندا عێ ئشلەوسلەرزێڭ مەعاريفێ، ماولێق حاقتاو ئشتەرێ كوبك مۆھيم ئارماقتارعا بارماق ئاشا قاراوزارێ ،يش ،ئۆ-سۆراى. تە ئانداى حەل بێزێڭ ئاولدا مەدە-نێ ئۆزلۆشتێ كيگەيتو ئشيبنزێ يۆشارتا. شونڭ ئۆسۆنە ،ئۆل كورنشتەرزێ بوعالتو ئۆسۆن قەتعێ سارالار كورو كەرەك. بێزێڭ رك.نێ. ئورگندارێ توبەن ئاپپاراتارعا بنعاسا بولماتا قاراعاندا ئلعراق ئيعتيبار بيررگە تيبشتەر. بێزێڭ كانكريت تلەكتەرێبێ:

1 - قابالان ئرەوشتە ئۆلكە ھەم كانتون، ئشسێ، كرەتيبەن ئيفسپيكسيتنڭ تيك-شروسێ گروپپاھێ بيبەرتب تيكشرو، 2 - سە-ويت ساوزا حێمەتكەرزەرێ سايبزن ياكتنان ،ئۆيۆشترب سايوز مێنەن ئاراعێ دوگاۋوردێ ھەر واقت ،بۆزۆب بارعان ئۆسۆن ۋولسباش-قارماھێ رەئيسێ سوتقا بيررگە، 3 - بيوزرت-پراۋيلاھێ بوينسا ئانێ تيگب ئوتەمەكەن ئۆ-سۆن سەويت زاكونێ بوينسا پريزيدبيومدێ قولعا ئالرعا، 4 - تيز كۆنەدە ۋولباشقارماھێ پريزيدبيوم ئاعزالارێ ئالماشتررعا، 5- كولاك بالاھێ بيوراكرات فارماليست، ئشسێ كرەتيبەن زلەگنتە قارشێ بنرەمەيێ ئەيكسپلاتەردێ تيك

كوسنرب بۆرودەر، ئالاردێ ميسبر سەبەبھێ سنعارودار، يلدار ،بوينێ ئاتبوسكا بيرمەلەرزە سەويت ساوزا حێمەتكەرزەرێ سايوزێ ميس-كومێ مێنەن بيرگنتە مەسئەلەلە كەڭەشلەشب ئشن كورگەندەرێ يوق تيئەر. ،شونڭ ئۆ-سۆن‌دە قايزا ،ھوڭ ئانالێق ۋولسندا ئوك تەبر بولەگێ، قايزا ،ھوڭ سەويت زاكونێ!؟» نيكەن سۆئالدار بيرمەێ كباھ.

ديريكتيۋلار نيسك ئوتەلەر.

«دينكە قارشێ كورەش»

كانتوناق باشقارماھنان 14 نسێ دێكە-بردە (27 نسێ ،يێل) مەسبت سيركەو مۆلكە-تەرێن ئيتەبكە ئالو، ئانێ دوگاۋوردار مێنەن بيرو، ئيكەن، سققاندارزێ تيك شارب بارو ئۆسۆن كيام، سنعم دەفتەرزەرێ ،بولندرو توراھندا 10 نسێ عينوارعا بۆتۆرب ئابشررعا بۆيۆرق بولا، تە، ۋولباشقارماھێ مێنێ ئوتەو توراھندا سوب قالفترلقنا ئش ئشلەمەكەن، ئاولداردا موللالار، مەزينەر، مەست ئستراحاوێ ئۆسۆن موللاعا ئۆشكەن ئالوڭ ئۆسۆن تيب كۆن ھاين «ئيعانا» حەير، سادقا، ينبالار. ئالاردێ قايزا كينكەنێ، كوبمێ ئالعانێ تيك-كشترووسێ بر كەمە يوق. مێنا ھنگە دينكە قارشێ كۆرەش!. مێنا ئانڭ ،ئسن بۆزێ!؟

مومدان ئاشنراقتنا ئيندنلوكەن، مێنا ھنگە 20% قنقارتو. مێنا بێزێڭ ۋولسباشقارماھێ رەئيستەرێ قنقارتو سەيەسەتێ يەشێن دوگا-ۋاردار مێنەن ئۆشۆلاى ئانقارالار.

ريۋەلوتسيە زاكونسلێعێ بۆزالار.

ۋولسباشقارماھێ ئوزتنە حێمەتسلەرزێ ئالو، سنعارو ئالرعا ئاكلاث بيلدەلو ياعنان باشا زامانتنان ميسبر ئابرماھێ ئشتەر ئش-لەگەن: 1- 27 نسێ فيۋرالدا كاسبيرلق وازيفاھێ سيكريتارعا يۆكمەتب، ئاتێ 5 ،ھوم ئاكلاث ئارنتنرالار. 28 نسێ ئابريلدە ئاعێ ئسميتالا 40 ،ھوم كورەتتلوگە قاراماتنان 30 ،ھوم ئاكلاث مێنەن كاسسير ئالالار. شو-لوق واقتنا سيكريتارزلڭ ئۆشۆعا تيكلم كاس-سيرلق واقتندا ئۆتتەلگەن 5 ،ھومێ قنقار-تلماى. 2- ئسچيتاواتتڭ ئاكلاتێ ميسبر قا-رارعا 10 ،ھوم قنقارتلب كيلنە. ئيبول ئايتنان ميسبر ئۆبلێ سەبەبھێ ئسچيتاۋوتنێ سنعارب يبەرەلەر. 4- ئسميتالا كورەتتلوگە قاراماتنان 35 ،ھوم ئاكلاث ئورننا 40 ،ھوم ئاكلاث بيرب 1 نسێ مارتتان ئستانيسنيك ئالالار. تە موگماراق شولوق ئورنما بر كەز-

...

ھيكە «قتقارتو».

...

ئوكتەبر ھەم ئاللدعێ ئايلار ئۆسۆن «باشقۇرتۇستان» گەزيتنە ياززلرعا ئونوتماعز!

باشقۇرتۇستانداكۇ سەنەعەت ئۇدەكتەرندە.

بايماق، زاۋتتارنكيگەيتو ئشنۇ پلانلنۇ نيگۇنذە بارا، قارالدنۇ هالو ئشتەرنۇ بر ئەذ كيسنكوگە قاراماثتان، بايماق زاۋۇتنۇ ئش پراگرامنۇ كيگەيتەسەك.

بايماق هەم تربە زاۋتتارنكيگەيتو نيگە ئەكرن بارا.

قوياراعا مەزبور ئبنە، ئيك رنسنەن يىلارىتتە ۋادايراۋوت يوق ئاندانىڭ حالى ،ئۇشۇ كۇنكە تيكلم ئسە تۇرعان ،ەنۇدنى بلوانسان ئالب كيلەلەر، لەكين ۋادايراۋوت بولمادىروعا مۇمكيننك ،خور: ئش باشلانعان، مۇ باشنەمى ئشلەنلكەن، ئۇب مۇ يولى ئۇسۇن ئەذرلەنكەن تۇربالاردا يانا، تريست قاراماعندا ۋاداكاجكا ئۇسۇن كەرەكلى قۇرامالدار يىنەرلك

باشقۇرتۇستاندا كۇذگۇ سەسو ئشۇ نيسك بارا؟

بذيلعنۇ كۇذگۇ سەسو مايذانۇ بلترعنعا قاراعاندا 119مگ 215ديسەتنە ئارتق بولذرعا تنيش

ئورنەك باقسانۇ كەزەلەر تاشانۇ.

مەسعوت كانتونىنىڭ بيشەودەر ئاۋولندا ،ەكتەب ئۇگەمنلە كەرتەلەنب بەشلسە باقسامن سەسلەپەلە، ئوقتوسنى ئۇذ ئاۋلندا قاتبت كيتكەس باقسانى قاراوسنى بولماي، بۇنە ئۇتزلغان بەشلسەنى كەزەلەر ئاشاب بۇتتوردى. مندای «ئورنەك» تەن ئورنەك ئالمادا كەرەك.

* باشماركامزيمگە كانتون يئر ئيدارالارنان ئالندان مەعلومەتكە كورە، ،بنيل بۇنە باشقۇرتۇستان دەوملەتلە، كۇذگى سەسو مايدانى 830مك 238 ديسەتينەگە يئنەرگە نايش، ،بل ئوتكەن بنلداعى سەسو مايدانى منەن ساعنشتنرلب قاراعاندا، 119 مك 215 ديسەتينە، بەعنى 16،7 پراسينت ئارتق بولارعا تنيشلى.

* ئۇفۇ كانتونى بنيل كۇذگى ئاشلقنى ئۇدعان بلدان 6 مك 829 ديسەتينە ئارتتررب سەسرگە ،بولدنە ،بنيل كۇذگى سەسلكەن ئاشلق 112مك 393 ديسەتينەگە يتنە سەك.

* مەسعوت كانتونى كۇذ سەسلە تۇرعان ئاشلقنى ،بنيل ئۇدعان بلدان 10مك 800 ديسەتينە ئارتترب سەسەسك. ،بنيل كۇذ سەسلكەن ئاشلقنك ...

* بەلەبەی كانتونى كۇذ سەسە تۇرعان ئاشلقتاردنى ،بنيل 39 مك 120 ديسەتينە ئارتتنرعا قارار بيرگەن. كۇذ سەسلكەن ئاشلقتار 240 مك ديسەتينە بولاساق.

* يلاير كانتونندا ،بنيل كۇذگو ئاشلق ئوتكەن بنلداعنان 8مك 659 ديسەتينە ئارتترب سەسرگە بولنعان. كۇذگو سەسو مايدانى بۇتەمى 16 مك 89 ديسەتينە بولاساق.

... سەسلدى، منك 300 ديسەتينەنى كانتراكلاشب سەسلدى، كرەتتيبەتدەر كانتراكلاشب سەسو عەدەتن كوبەيتودنى تلەيدەر. ئوزم ئە. عازاليىق.

مرذالار ۋولسنندا ئاشلق حە...

نالوک ،يبو ئشتەرنۇ تەگگەلندە.

ئۇسۇن ئاقسا تولەر ئيەنى) نالوك هالعاندا منذا شوندای «بەشرن» داحوتتاردنىلا ئبەتپارئالو كەرەكمەی ميكەتنى؟ مندای ئۇمەلەر بلعا 12-10 ئابقر ،بولب كيتكەندە «حەذرەت» تك كذەمندە بيك ذور سە ومانى هاقلاب ئۇسقان» قالدرالار بيت.

بلارعا نالوك دۇرۇث هالنعانمنۇ؟

«ئۇس بەگەرەك» نالوك تولەوذە ئارتقا قالما.

ئارعايش كانتونى بورى ۋولسندا 29 نسى ئاوعستقا تيكلم 1388 هوم ئاول حوذاننى يينالدى، شول بۇملەلە 1503 يۇرتلى ،ذور ئۇس بەگەرەك ئاولى بارى 4 هوم 75 تولەگەن.

بلای ئارتتا قالو بارامای، ئۇس بەگەرەك ...

ۋالاكيتا ئارقاهندا زاكونۇ بو ينسا تذيشلنۇ ئلگوتتانۇ فايذالانا ئالمايذ.

1927 نسى يلدك عبنواريدا دەولەكەن ۋولسنى ئيذكى كورمەنكەی ئاولنىان 22-حوذالق برلەشب «برلك» ئيسەمندە ماشينا شبركەتى ئوذذوب ئاوعست ئاينيدا ياكى ئاولعا ...

قالدنك ،بوش كۇسنى منەن ،يدارانا، بەرذى بەشون داحوت ئيب قارارعا كەرەك بولەيمنى؟ مەثەلەن ،ئۇل بسەن ئۇمەعذە 16 كشنىنى ئشلەتب 1½ مودداەتنا بولسالا 24 ەومدىنى ئوذ كتەمندە قالدرعان بولا (باشقا كشى منك ...

ئەذ ئۇل تۇرتلا يى ... ئايذالو قارالماى سوكنا ئانتقدا يادالار بولعا كەرەك ،باركامزيم مندای ۋالاكيتالا كم عەبلى بولماقتقى تيكشرتين ئيذى.

ع. مۇحەمەتنى.

1 - باتقس مەكتەبتەرگە:

بيودژەتتك ئوتەلو ،٪ ى.	ئوقتلعان. تين.	ئوقتلعان. هوم.	يللق تەعديلەلگەن تين.	يللق تەعديلەلگەن هوم.	سنەم ئورندارى	مان
·78،73٪	·8	14964	»	18994	ئش حاقى	·1
·46٪	·89	1347	»	2929	ئيدارا، حوۋالق سنەتنى .	·2
·59٪	·8	·1868	»	·3150	مەكتەبكە ئينۋينتاردار ئالو.	·3
72،4٪	·5	18170	—	·25073	بارلغى:	

2 - بەش ئوئەرذەر مەم ذوردارمەكتەبنەنە بيودژەتتە تەعديلەگەن سەرمايەدەن 70،3٪ ى ،توتولب ئينۋينتار ئالوعا، قاعنقالەمگە 120 هوم بيلدەلەنەدە بردين ئاقسا يتيەرلەگەن.

3 - نادانلقنى بۇتۇرو مەكتەبتەرندە ئسمتالا كورەتەلگەندە 63٪ ى نۇتلعان،

ئاردان بولعان ماعاريف ئشى، ەلوقى هاقلاو، ئاگرانوميا وە باشقا شوندايدارعا يونەلدلو. ئەگەر شولوق تانالق ۋولسنتك مەكتەب بەشندەگى بالالارتنان 20٪ ئمنا مەكتەب منەن تەعمين ئيتلب قالمادا، ئادان كوينسە قالا بيرگەنى حەرلەمەك بوعارتلاعى ئەيلەگەندەرذنى كەرەكلكى ئاعنلا ئاسلا ئۇشە.

كامساموڵ

يڭگ كاواليرييەهنۇ ئشكە تۇتۇندۇ.

ئش نيذەنۇ باشلانذنۇ.

كامساموڵ ويڭگ كاواليرييالەرنڭ نى ئۇسۇن ،ئۇيۇشترلعانلنى هەر كمكە ئاسق: ...

تانالق ۋولباشقارما هنداعنۇ يئتشەذلكتەر.

28-27 نسنۇ ئيبولدە «ب. نوريمانۇ ئيسمندەگنۇ ئشنۇ يەشتەر ئاگيرنە كامساموڵدارنۇ يڭگك كاواليرييە ئۇيۇشتنرب، تانالق ۋولسباشقارماهنۇ ئاپپاراتتنا سابقنۇ ياهانلار. توبەندە شونگ هۆذۆمتەهندە ئالنعانۇ ماتيريالدارذنۇ باثايذ.

بورتكلەب، ماناب، ئالاردنى بۇتوروگە بيك كوب كانكريت بولدار كورەتە. بۇنە ئاپيكتيۋ ئەحوەلدەردنى ئيعتبكە ئالب ئوذذوگەن قارارداز سناراب كينە. مەثەلەن شول قارارذا توبەندەگى ...

سيكسيپەلەر توذوب ئالار ئوتنوتەن سيستيەالى ئۇرەوشتە يولباشلق ئيتودنى يوكمەتە. پلينومدلك شول كورهتمەسى بويىنسا ،ئۇشۇ سيكسيپەلەر توذۇلرگە تيبش: ئاول سەويتەرنى ئۇرگەمندە ...

بيودژەت ئوتەلو نۇ بر نەمەگە تايانذ.

«ۋيدۋمۆست ياذلماعان»

«كذ سۆيدىنيو ئيى ...»

ПРОЛЕТАРИИ ВСЕХ СТРАН, СОЕДИНЯЙТЕСЬ!

9 نسی ېل سعا.

بۉتۉ دۉنیا پرالیتاری، برلەشگەنێ

باشقۉرتۉستان
BAS,QORTOSTAN

و. ک. پ. (ب) نڭ باشقۉرتۉستان ئۉلکە کەمیتەتی هەم باشقۉرتۉستان ئۉزەك باشقارما کەمیتەتی گەزیتی.

Орган Башобкома В.К.П.(б) и Ц.И.К'а А.Б.С.С.Р.

ئیدارا هەم کانتۉرانڭ ئەدریسی: Уфа, Зенцова. № 26. — — — تیلیفون № 2-83

گەزیتکە یازلۉ حاقتاری.
بر ئایغا . . . . . . 50 تین
3 ئایغا . . . . . . 85 .
یارم یلغا . . . 1 صوم 60 .
بر دانا حەپلاغە ملن 5 . 40 .

ئیعلان حاقتاری.
پیتیت یولدا ئاداقتی بیتتە 30 تین، برنسی هەم ئۉرتا بیتتەردە 60 تین، سیت قالا ئیعلاندارێ 100% ئارتیق.

گەزیت ئادرسینا ئۉس تابقر سعا.
برسلب حاقێ هەر بلاردە 5 تین. ر.س.ف.س.ر. ئامی بۉتە پۉشتا ـ تیلیگراف کانتۉرا هەم بولکند رنە پادپیسکا قابول ئیتلە.

№105 Воскресенье - 9 Сентября 1928г. یەکشەمبێ 9 - سینتەبر №105

س س س ر کیللوك پاکتینا قوشلدی

چیمبیرلین هەمبریانێ ئیتکەرمەلەرێ کیللوگ پاکتێ سیکلەی.

فرانسیا رەیندەنێ عەسکەرێ ئالوعا ئریزا توگل

ماقتاولێ داۉئیس پلانێ گیرمانیانێ بانکروتلققا تابا ئالێپ بارا.

فرانسیا رەین ئۉلکەهێنەن عەسکەرێ ئالوعا کونمەی.

ژینیۋا. گیرمانیانڭ باش مینیستری موللیر فرانسیانڭ سیت ئشەر مینیستری بریان منەن کورێشب رەین ئۉلکەهێنەن فرانسێ عەسکەرێ سعارێلۉدێ هۉراعان. فرانسیا بعا کونمەگەن.

گیرمانیالا برانینوس هالو مەسئەلەهێ حالق تاوشێنا قویو کەمیتەتێ تۉزۉلدۉ.

بیرلین، 7 (تاسس). برانینوس هالو مەسئەلەهەن بۉتە حالق قاراماعێنا قویوعا ئەزرلك کەمیتەتێنڭ ئۉلانشی بولدێ. منەا 32 ...

ئەینشتەین، گینریخ مانن، کیللیرمان، تسۆیگ، هەم باشقالارێنڭ قولتامعالارێ منەن برانینوس هالوعا قارشێ حیتابێنا سنعارعاێنی.

ئشتریزیمان ئاوری.

گیرمانیانڭ سیت ئشەر مینیستری ئشتریزیمان ...

دیریکتیفتارێ بۉزوعا یول قالدێرعا یاراماێ.

سسسر کیللوگ پاکتینا قوشلوڭ تورراهیندا نوتا تاپشێر.

مەسکەو، (تاسس) 6 نسی سینتەبردە ...

ئانگلیا هەم فرانسیا ئیتکەرمەلەرێ کیللوگ پاکتێ نق سیکلەی.

گیرمانیانڭ حەلێ ناسارلاشا.

هیندۉستاندان لوندنعا 4 یارم کۉندە.

ئانگلیا ـ ئامریکا ئارادا تارتێشقۉسەیە.

ئانگلیالا ئشهێذەرئارتا.

ئۉرکیەلە مانارحیا بولمایاساق

یاپونیا مانگولیاعا قول هوذارعا ئۉیلای.

قتای حۉکومەتێ تاعێلا ئۉکلاشا.

بۉلعاریالا حۉکومەت پارتیاهێ تارالرعا ئۉرا.

کاریەلە ذور تاشو قازاهێ بولعاێ.

ئانکین حۉکومەتێ کیللوگ پاکتێنا قوشلا.

کیللوگ پاکتێنا ئرانلاو س س س ر اندێ ئاتوعا مۉمکنلك بیرەسەك

مییللەتتەر لیگاهێنا لیتۋا یوـ لشە داوێ قارالا باشلانێ.

کاپیتالیستارعا ذیات کیترو ـ سنەرێ ئاتارعا.

سەویت یۉمهورییەتتەرێ سایوزێ یاڭلێقتارێ

سسسر حۉکومەتێ پارتیلارعا یاردەمێ کۉسەتە.

مەسکەو، س س س ر ساونارکومێ پارتی حوژالیقتارعا مالیە یاردەم کورەقەتودێ. ...

ئۉنیاق کافکازدا مامق ئۉتە.

راستوفـدون، ...

پیلسوتسکی رومانیالا تیکەە یۉرۉمەی.

بیرلین. گیرمانیا گەزیتەرێنڭ ...

مەسکەوذە زایێمعا کوبمێ کشێ یازلعان.

مەسکەو. منەا 1 نسی سینتەبرگە ...

بۉلعاریالا یەشتەر بایرامێ.

لینینگرادتا داول قازاهێ.

لینینگراد، 7 سینتەبردە ...

«لاتام» قالدقتارێ ئذلەو توقراتێلا.

«سەویتسکی سایوز» ئایراپلانێنان حەبەر یوق.

«کراسین» دان حەبەر.

100 مڭ هوم ئۉتش سقفان.

نیۋ یورك ...

شاحتالا یاڭعێ هوندرلگەن.

سەناعەتتێ یاقشرتوعا ئۉرنەك ئالا.

مەسکەو. یاوروپا هەم ئامریکالا سەناعەتنڭ ...

کامینتیرن باشقارماهێنڭ یاڭێ ساستافێ.

کییفتە قتێل ئەرمییە مانیۋرذارێ.

کییف. 7 نسی سینتەبردە کییف قالاسێ منەا مانیۋرذار باشلاندێ. ...

Bətə dənja pьralitaрlarь beregegeđ!

BAŞQORTOSTAN

V.K.P.(b) nьŋ Başqortostan ələkə kəmitəte həm başqortostan ydək Başqarma gəzite.

№104 JƏMA 1928 jьl 7 Sintəber № 104

Avьl xattarь.

Ylevgə qaraqanda tьvьv kyp.

Arqajaş kantunь qonşaqvulьsь ...agьsь ə̃tələndəge məqlyməttərgə qaraqanda 1928 nse jьldьŋ təvge dyrt ajьnda qonşaq vulьsь ...dəvmələndə bətəhe 1082 bala tьvьp şulardan qьđdar 536, irđər 546. Ə ylyđər bətəhe 124 bulьp şulardan qatьn- qьđdar 57, irđər 75 keşe.

Xəđerge məldə avьldarđa yley vaqiqahь ə̃təjep tьvьv kyplegenə avьldaqь kerəhtejən jalpьhьnьŋ tormoşo jaqşьrьv menən bergə jəş bьvьndь miditsina julь menən tərbejələvđən tip qaravqa bula.

Ş. JARЬSKI.

Subbutnik jahanьq.

Ađnaj vulьsь bajquza avьlьnda bajđar hər vaqьt eskele əmə ...ap eştəren bətertələr. Bьndaj bajđardьŋ eskele əmələrenə qarşь xalьqqa agitatseja julьnda bajquza avьlь kamsamuldarь avьldьŋ Xəsbi iƀemle avьrьv ber qarsьqtьŋ bojđajьn əmə menən 2 səqət esendə urьp taşlanьlar. yđ eştəre menən bulьp urьrqa bara almaj jalqan kamsamuldar yđ attarь menən bьl əbiđeŋ keltəhen kilterep birergə buldьlar. Kamsamuldarđьŋ bьl eşenə kyp aqajdar rəxmət ajtələr.

«IL QЬĐЬ».

Beđđeŋ avьl xalqьla kina kyrđe.

Jьlajьr kantunь Salix vulьsь Ibra avьlь iŋ qaraŋqь avьldardan hanala. bьl avьl xalqь oşo kəngə tiklem ber tapqьrda kina kyrgəne juq ine.

Oşo jьldьŋ avqьs başьnda vulьs mərkəzenən kilep kina kərtinkəhe kyrhəttelər. Bьqa xalq bik qьđьqьp kyp kildelər xatta məktəpkə hьjmanьlar, bigerəktə qatьn qьđdar kyp kilqəjnelər. Kina eşseləre kərtinkəneŋ hər bylektəren başqort telendə aŋqartьp həjləp torqas bigerəktə kyŋelle buldь.

Xəkymətteŋ bьlaj qaraŋqь avьldarqa kina jebərep kyrhətevenə xalq şatlana.

Ođaqlamaj taqьla kilep «Kirpiciki» tigən kartinə kyrhətəbeđ tip kittelər. xalq kətə.

«ANŞЬ».

Kymək eşlənhə tiđ eşlənə ikən ul.

Arqajaş kantunь qonşaq vulьsь harь avьl jerendə əllə nisə jьldarđan birle tədətelməj jatqan đur- đurqьna ike batqaqlьq bar ine.

Bьl urьndarđa eş məlendə kerəhtejəndərđeŋ integevđəre arba və başqa tərlə nəmələre ьvatьlьvđarь iƀəbheđ inde.

Mьna 17 nse avqьsta şul avьldьŋ aŋlь gьrazdandarьnan jьjьlqan jarđamqa əmə jahap şul nasar juldarđь tədətelde.

Xəđer avьl xalqь kymək eşləgəndəjeteşheđ jaqtarđь tid tədətep bulqanlьqtь aŋlap kymək eşləvgə hər vaqьt əđer toralar.

ŞƏKYR JARPSKI.

nda Bьjjul menən kiptərelgən hət kyp jьldarqa tiklem bodolmaj haqlana- kərək saqta jьlь hьvqa halhaŋ bik əibət hət bula.

* Liningьrat qalahьnda pazardan đьjanlanqan Mak-Cilts iƀmendəge zavut tədətelep eşkə başlanь. Bьl zavut aj hajьn 500 bərtək bəjləj torqan maşina eşləp sьqarasaq.

Tərlə xəbərđər.

* Italeja xəkymətə 15 jəştən ...ybəndərgə təməke tartьvđь tьjđь.

* Ingelmejjer tigən urьnda ber Fьransuz huqьş osqoso jьqьlьp teşep, osovsьhь jandь.

* Italejanan Lundunqa bara torqan juldaqь puştanan danlьqlь xuduznik Rimberandttьŋ ber nisə jədmeŋ humdar toroşlo kartinahьn urlaqandar.

* Liningьrat qalahьnda garmundar jahaj torqan fabrik halьna. Bьl fabrik 1929 nsь jьlda 15000 garmun eşləp sьqarьp, annan huŋ jьlqa 50,000 garmun eşləp sьqarьrlьq xəlgə qujьlasaq.

* Cix-ьslavakьjala tere l e v e əmethed bulqan avruđardьŋ qymenđəren tuqratuqa (daru birep ylterergə) duktьrdarqa xoquq birev turahьnda zakun pьraiktь tədəlop jata.

Bilgejəneŋ Antvir pin qalahьnda alkagyliklьqqa qarşь kerəş kangerise ьsьldь. Bьnda 32 məmləkəttən vəkildər qatьşa.

* Gallandeja ə̃təndə o s o p barqan Cirmaneja ajraplanь jergə jьqьlьp teşep 4 julsь ylde - 20he jaralandь.

* Amirikanьŋ quşma ьştattarьnda altьn zapasь 3 milijart 732 milijun dollar iƀəplənə. (Dollar 1 hum 94 tin).

* Gьryzejəneŋ Şarupan rajunьnda fənni qadьnudar vaqtьnda taş bьvatьndaqь keşelərdeŋ maqarələre tabьlqan.

* Hindestandьŋ Çəmşədyri qalahьndaqь ьstal qojov zavtьnda 30 meŋ eşse zabastufka i q l an ittelər.

Danьjala həttə qatь qaqьđ erəveşendə kipterev julь tabьldь.

حەبەرسىلەرگە ئيدارا ياۋاپتارى

Idaranan javaptar.

Bikmit-kə «Arganizatьrşa bulmaqas eş hynde» baƀьlmaj. Bьl turala ber tapqьr baƀьldь.

X. Işmurzinqa «Filşerski punkьt kərək» baƀьlьrlьq tygel. Avьl hajьn filşerlek punkьtь asarqa xəkymətteŋ kesə jetməj əle.

Iƀəkəjskigə- «Kapiratif jat iliminttar qulьnan qotola almaj» baƀьlmanь. Andaj məs'ələlə r đ e urьndaqь ojoşmalar aşa xəl itərgə kərək.

Xəbərse Şьrtlanьfqa; h edgə Ankita numirь jebərə almajbьđ. Beđđə xəbərselər ankitahь numirlanьp barmaj.

«Əxlaq» imzahь menən jađьvsьqa «Banditizem menən kerəş jəmoşaq bara» tigən xəbəreŋ jьnajatsьlardь eđərləv idarahь n a jobərelde.

Məxtarьfqa- «Jьrđarьm» baƀьlmanь. Avьl tormoşonan xəbərđər jađьp tor.

«Tənqit» (həŋgə); «Il palvanь» (qaptorqo), «Balnitsa xəle» (F. Jamalitdinef); xəbərđəre h u ŋqa qalqanlьqtan baƀьlmanьlar.

«Bьqa kyd halьrqa kərək» (Tərtkə); „kantun başqarmahь kyrməj mikən" (Ləvəş); „Rəisbeđđe jələtə" (Belevse); „Tyrələnə" (kyrđem) „xəđer bьlaj eşləj" (Təpe) həm „Mərgən" imzahь menən jađьlqan xəbərđər baƀьlьrlьq bulmanьlar.

„Tatьvđь" imzahь menən jađьvsьqa- „Tulqьnьp qaldьlar" şiqrь baƀьlьrlьq bulmanь. Xəbərđər jađьp tor.

مەسئول ريداكتور: ت. كەليموللين.

Ответ. редактор: Т. КАЛИМУЛЛИН.

ئۇفۇۆ ياڭۇلقتار

رەسمي بولۇك

ئستەرلىتاماق كانتونىندا تۆبەكلەشتروۋە ئوذگەرشتەر ياھالو توراھىندا.

باشقۇرتۇستان ئوذەك باشقارماھى ئرگەنلەگى ئادمينيستراتيۋناي كەميسيە ...نەك مەن بۆتە حالقعا ئيعلان ئيتە:

«بۆتە ئەرەسەي ئوذەك باشقارماھى پريزيديومىنىك 1927 ىيل 26 سينتەبردە ئستەرلىتاماق كانتونىندا تاشلىكول (سواش) ھەم ئوسىلى (تاتار) ميللى ۋولستارى تۆذو توراھىندا سىعارعان قارارىنا (پرتاكول 24 №، 43 §) بينائەن ىبل ۋولستارعا ئۇشۇ ئاۋىلدار بيرلدى:

·1. تاشلىكول ۋولىستىنا — بەگەنەش ئابوتان ۋولىستىنان: ...

...

Qьđьl "Jondođ" KINAHЬNDA

SЬJAHЬSTAR
6 s.45 8 s.45m. həm 10s. 45 m.
kassa səqət 5 tən asьq

7-8-9 SINTƏBERĐƏRĐƏ
DUR UNЬŞ QADANQANLЬQTAN TAQЬLA 3 KƏN!
ЬSTIPAN XALTURIN
dyr 9 bylektə.
ANUNS; "Kapitan qьđь" puşkin əkejəte bujьnsa· bilittər xəđeryk hatьl başlanь.

1-DƏVLəT KINAHЬ „URAL"
SЬJANЬSTAR
7 s.15m. 9s. 10s . 45m.
kassa səqət 6 nan asьq.

7-8 həm 9 sintəber
DƏNJA CIMPEJUNЬ

3-DƏVLəT KINAHЬ „IđEL"
SЬJANЬSTAR
7 s. həm 8s.30 m. 11s.
kassa 6 səqəttən asьq.

7-8 həm 9 sintəberđərđə
BER SЬJANЬSTA IKE KARTINA
"mođ əj"
7 bylektə
"zəŋgər qan"
6 bylektə.

Уфа, типо-лит. «Окт. Натиск». БАШГЛАВЛИТ № 591

سەۋيتتەر سايوزندا نيذەر بار

سبرذە ئاشلق سذعذشذ.

سبرذە بۇيذاي ئورتاسا ئالعانذا هەر بر ...ذان 61 بۇت سنا بەعنى بلترعذان ... ئوگا ئۆشكەن. ئورتاسانذا بوعارى.

سيركەو ئورنذنا فەننى مۇئەسسەسە.

ئارحانگ ل. بولەكەى قارماقول تبكەن ...ذا باشاەوكومەتى سەۋيتتارذى سوقلذرعا ... سالعان سيركەو يابتلب ميتيارالوگيە ...سامنا ئەيلەنذرذلە.

ئيگن ئەذرلەو ئارتا.

مەسكەو. ئيبول ئابنذا پلانلى ئيگن ...لوسلەر 88 مك تونذا ئيگن ئالعاندار ... ئاوسنتا 509،5 مك تونذا ئەذرلەگەنەر.

قارا ديگگذذە بالق هەلەك بولعان.

سيواستوپول قرم بارنذا بالق ...لەى بوعالعان. فەن ئاكاديمياەن كشلەرى ...كشرگس ئيتەبەن كوب بالق ئولەكەلەرى ...باندار. ديگگذذەگى بالقنك بلاى قرلو... ...ك سەبەبى تيكشرذلە.

مەسكەوذە سەعەت فابريكذ هالذنا.

مەسكەو. 30 - 29 نسى يلدا مسكەوذە ...يل 4 ميليون سەعەت ئشلەيەسەك ذور ...سەعەت فابريكى هالنناسى.

قارالذ ماتيرياللذ ئەذرلەو ...ماعەتذە 100 ميليونذ هوم.

مەسكەو. 29 - 28 نسى يلدا س س س ...رذە قارالذى هالو ماتيريالدارى ئەذرلەوسى ...

زاۋتتار هالوعا 100 ميليون هوم ئاقسا بيرلرگە ئويلانا. بلاركوبرەك ئوكراينا، ئورال، قازاقستان هەم زاكافكازذا هاللناساقتار.

ئوكتەبر تيمر يولذ يرگە باتا.

ئوكتەبر تيمر يولنذا تيمر يول پالاتقاهن يرگە باتا باشلاعان. ،يىل ئابقان منەن ليلنگرات-لوبيان ئستانسالارى ئاراهنذا بوۋز يۇرو توقرا-تلب پويزدار ئيكنسى يولداردان ئوراتلب يۇرتلارگە ئويلانا.

ۋ.ل.ك.س.م پلينومذ كيسكترذلە.

مەسكەو. ۋ ل ك س م ت ك پلينومى ساقرذلو 10 نسى ئوكتەبرگە حەتلى كيسكترلدى.

تەفتيش ئشذ يەنلەندرلهذ.

مەسكەو. س س س ر ئۆذەك باشقارماهن تەفتيش كەميسيەلەرنك ئشتەرن يەنلەندرو توراهنذا بۇيرۇق تسارانتى. حالقنى تەفتيش كەميسيەلەرنك بورسنارى منەن تانشتوب ئاندا بيك ئشانسلى هەم ئشمەكەر كشلەرذى مايلا-ترعا نرشرعا هەم ئالاردك ئشتەرنذە بۇتە ياردامنى كورهەترگە قوشتلا.

ياكذ زاينم شەب تارالا.

** وارونزدا حۇسوسى هانوسلار 160 مك هوملق زاينما پاذلرعا بولدلار.

** ۋلاديميرذا زاينما پاذلو 3 ميليون هومعا ،تولب زادانيانك پارتنەنقان ئارتتى.

** ئومسكى ئوكروگندا زاينما پاذلو 1،2 ميليون هومعا تولدى.

** تويەن ۋولكە ئولكەمنلە 4 ميليون 815 مك هوملق زاينما پاذلعاندار.

** نيزنى نووگورت گوبيرناهنذا زاينما پاذلو 2 ميليون 200 مك هومدان ئاشتى.

** ئوكراينالا زاينما پاذلاو 28 ميليون هوملقا تولعان.

باشقۇرتۇستاندا سافحوزدارسلتەرذ كيگەيتذلە

باشقۇرتۇستاندا ياكذ سافحوزدار قۇروعا 118 مگ گيكتار ير بيلدەلەنە.

سافحوزدارذگ ئۇتقاذ ،ئورنذ.

ئاول حوزالمن كوتەروذە، ئاتى دەن قوشقانسا ياكى هەم فايذالى يولسا قويوذا سافحوزدار بيك ،ذور ئورتك ،يولب ئورا ئالاساقتار. منا ،شونى ئيتكە ئالب، منان ،تش ئيلدى ئيكن منەن تعتاق تەئمين ئيتوذى تنيش تابب، هوكمى مينگلە پارتيا هەم سەۋيت حوكومەتى سافحوزدارعا بيك ،ذور ئەهمييەت بيرە باشلانى.

،شونك منەن برگە سافحوزدارذلذا ئشتەرى ياقشرتلا باشلاب، حەذر حالقنك ديققەتن ئوذذەرلنە ئلقترا باشلانلار. بيگرەكتە ،يتيل ياذ سەسو واقتنذا سافحوزداردان ئالتنب حالققا تاراتلعان تاذا ،سورت بۇيذاى هەم ،هولو ئورلوقتارى هەم كوذ كۆنى كرەتتيەنلەر ئارشتارن ،ئورب تا بۇترمەت ،بۇرۇن سافحوزداردك ئۆزمەنى موعب حالققا سەەرگە پليسەى ،سورتى ئارش ئورلوعن تاراتووى، ئالاردك ئابروين بيك كوتەردى.

سەۋيت حوكومەتى ئيتكى سافحوزداردك ئشن ياقشرتو هەم نعتتو منەن گنە قالماى ئالداعى 3-4 ،يل ئشنە سايوز دەومەلنذە 2،5 ميليون گيكتار بر دەومەلنذە ياكى سافحوزدار ئۇيۇشتررعا قارار بيرب، بلاردى 32500 تراكتر منەن تەئمين ئيتەرگە قارار بيردى. ،يل سافحوزدار ئوس بلدان حوكو-مەتكە ،يل هابن 100 ميليون بۇتنان ذا كم توگل ئاشلق بيررگە تئيشتەر.

منا ،شول قارارعا بينائەن باشقۇرتۇس-تانذالا بۇذ مك گيكتاردان ئارتق يرذە ياكى سافحوزدار ئۇذۇلرگە تنيش ،بولب باشسبلتربست تارافنان ئۇذۇلب باشقۇرتۇستان حوكومەتى تاسذيقنا تابشرلعان پلان بوينسا ياكى سافحوزدار ئۇيۇشترو ئوسون: تا-قاتاى كانتونذا 20 مك، يلابرذا 25 مك، مەسوتتە 10 مك.

ئستەرلى كانتونذا 20 مك، ئارعاباشتا 20 مك، توتسوراندا 15 مك گيكتار بر قرقارعا هەم بەلەبەى سافحوزدارلنا 8 مك گيكتار بر ئارتترعا (بۇتەمى 118 مك گيكتار بر قرقلب بيرلرگە) تئيشلى.

حەذر توتسوران ۋولسى ئرمبور گوبير-ناهنا كينو ئابقانى منەن ئاتنا بيلدەلەنگەن 15 مك گيكتار بر ئورنذنا پلاير هەم تا-قاتاى ذا بر ئارتترعا ئويلانا. ئارعاباشتا بيلدە-لەنگەن بر ئيتەبنتە «تراكتر شيركەتى» نك 7 مك ديسەتينە يرى لە كرە.

حەذر ئاولداردا ئش ئابماى يەكى كولاكتارعا بيك ،ئۇسهن حاققا ئاور شارتتار منەن ئشلەوسى باتراك هەم يارلنلار بيك كوب. منتا بلار سافحوزداردا ئورنلاشب ياقشى حەذەت حاقى ئالا ئالاساقتار، ،ذور ماشينالار منەن ئشلەب هۇنەرگە ئۇيرەنەسەكتەر، حوزالقنى فەننى بولذا ئالب بارو بولدارى منەن تانشا-ساقتار. ملقان ،تش سافحوزداردا ئۇذۇلەسەك مەكتەب، كلوب، كينو هەم باشقالار بلاردك مەدەنى دەرەجەلەرن كوتەرەسەك

يەمەعەت ئۇيۇشمالارذ يارذامعا كيلذگذ.

سافحوزدار يارلنلاردك مەدەنى هەم ماندى حەلن ياقشرتوعا، حالققا ئورنك كورهەتب ئالاردى كالليكتيفلەشتروگە، ئاول حوزالمن ساتسياليزم نيگذذنە قۇروعا حذمەت ئيتەسەك بولعانعا، بلعا تيكلم ،بوش ياتقان يرذەرذى ئارينذاعا ئالب، يارلنلاردى ،ئۇسهنذ حاققا ئشلەتتب فايذالانب ياتقان ئاول كولاك-تارى ئاراسنذا ،بل ئشتى ئۇيۇشتررعا نق قارشلقتار ،بولو هۇمكين. ،شول سەبەبلى ئاول يەمەعەت ئۇيۇشمالارى هەم يارلى بركەرى بۇتە كۆستەرى منەن ئوذذەرى ئوسون فايذالى بولعان ،بل ئشتى ئۇيۇشترو عا ياردام لاشرعا تئيشتەر.

فەتحى ئەحمەدوللين.

ساحوزدارعا ير قرقذا باشلانذ.

حەذر تا-قاتاى كانتونذا باشسبلتربست وەكيلى كانتون هەم ۋولس ئۇيۇشمالارى منەن ئاكلاشب كانتوندك ئامان ئاتاۋر ۋولستان 4 ئورنذا زيملەميردەرذەن بر قرقتترا باشلانى. ،يل سافحوزدار ،ئوشو ئورنداردا بولا-ساقتار:

1) ئاشاوذى كول ئرگامنذە 6 مك گيكتار.

2) ئاسى كول ئرگەمنذە 4 مك گيكتار.

3) «ئولەنذى كول» ئرگەمنذە، قذل يلعامى بوينذا 2،5 مك گيكتار.

4) «قرقتى» ذاوى ئارنذا هارق ئاتراو سافحوزى، 7 مك گيكتار.

،يل سافحوزدار كوبمذ بايلق بيرەسەكتەر.

،يل سافحوزدارذى هوكمى فەننى ئسولذا ئورۇب بۇتەكەرەك باراق منەن تەئمين ئيتەرگە، كوبرەك ئشتى ئرى ماشينالار منەن ئتقاررعا قارار بيرلدى. ،يل ئشتەرگە 6 ميليون 900 مك هوم ئاقسا هۇرالب، ،يل بۇيالە بلارعا 540 تراكتر منەن 2100 ئات ئالرعالا ئويلانا. ،يل سافحوزدار 30 نسى يلدان، ،يل هابن يۇهورييەتكە 3 ميليون ،بۇت ئاشلق بيرە باررعا، مننان ،تش ئورلوق ئۇر هەم ،سورتن ياقشرترعا تئيشتەر.

ئسپارتاك سافحوزندا ئيگذ ئشتەرذ ياقشذ ئاتقارلذ.

بەلەبەى ئۇركۆمى سافحوزى «ئسپارتاك» تا ئارش ئوروعا 1 نسى ئاوعستا باشلاب 12-ئاوعستا هوعتلب هەم 18 نسى ئاوعستا كرەتتيەنلەرگە سەسوگە ئورلوق تاراتلب بۇتتى. كرەتتيەنلەرگە تاذا ،سورتلى بليسە-يەكە ئورلوعى 4 مك ،بۇت تاراتلدى.

ياكى ئارش سەسوگە 15 ئاوعستا كرشلب 21 ندە سەسلب بۇتتى. بلترعى 151 دسەتينە ئورنذا ،يتيل 248 ديسەتينە سەسلدى.

ئوزەلك كورنشى بيك ياقشى.

پلان بوينسا 10 نسى سينتەبرگە بۇتە هابان ئاشلقتارن هوعب بۇترلو كۆذذلە.

هۇلو منەن تارى بيك ياقشى. بۇيذاى ئورتاسانان يوعارى، ئارش منەن قارا بۇيذاى ئورتاسا توشە.

كيلەمى ياذعى سەسو ئوسون بر هۆرو باشلانب 1 نسى ئوكتەبرگە تامام بولاساق.

عەينوللا عيرفاق.

سافحوزدار يارلنلارعا نيندەي فايذا بيرەسەك

سافحوزدار حوكومەتكە ،يل هابن بيك كوب ئاشلق بيرەسەلەر. ئاول حوزالمن فەننى بولعا قويو، سەسو ئورلوقتارن ياقشرتب حالققا تاراتو كووك ،ذور حذمەتنەرى بولعا-ئالاردك فايذامى ،منتك منەن گنە قالماياساق.

ئاولدارذى ئاعارتو يولندا.

كوسمە تروپپانذ سەيەسي ئشتەرذ.

7 نسى ئيبول. ،يل كۆندەرذە بۇتە باش-قۇرتۇستان دەومەلنذە قاتى هەم قذو ئيگن ،ييو كامپانياهى بارا ئيتى. ئۇذاقتا ئونەمى ،يل ذور كامپانياعا شوتنذايوق ،ذور ئاول حوزالمى هاللمنا حيساب ئالو كامپانياهى باشلاندى.

،يل كۆندەرذە قالابان ئاولعا پاروسى هەربر سەۋيت، پارتيا هەم يەمەعەت ئشسهنتك بورۆسى يۇهورييەتتبذ ئالدذا تورعان ،شول كامپانيالارذى هۇذۇمەلى ئيتب ئوتكەرو پارتيانك حوكومەتنك ،شول زادانچالان ئوتەو ئيتى.

،يل ئشكە بنذلسەنەت ئشسنلەرنلە نقلاب كرشتنلەر. ئالار ئاولعا قۇرى سەنعەتكنلە ئالب بارماننلار، ئالار ئاولداعى سيرذەر، ئوكايهن-لقتار، ئيكن ئەذرلەوذەگى ئيتكەرذلكنەر، ئاكلاشلاوذار، بوق حەبەرذەرذى قويترودارعا قارشى ئەذرلكنەر كورب سنقتنلار.

،ئوشونك ئوسون هەر ،بر توقتالعان ئاولذا تروپپانى ئسبيكتاكل ئوسونكنە هەرك مانتلار، تروپپاعا حالقى ئوذذەرنك ئاورو مەسئەلەلەرن هۇيلەرگە، ئوذذەرى سيسە ئالماعان مەسئەلەلەرذى حەل ئيتشوذى هۆراجتا كيلەلەر ئيتى.

تروپپا ئەلبينتە حالق هۆراعان هەربر مەسئەلەگە ئاسق، ،تولى ياوابتار بيرذى. ليكسيبەلەر ئوقتى، داكلاتتار ياهانى، يتيلش-تار ئوتكەرذى، ترلشتى ئاكمارتتى. تروپپانك سەيەسي يەتەكسنى هەر ئاولدا، ئاول سەۋيتى هەم پارتيا يەچەيكەلەرى منەن هۇيلەشب يىلشتار ياهانى. ،يل يىلشتاردا، يەينەلميلەل حەل، سەۋيت حوكومەتنك ئسكى سەيەسەتنى، مەدەنى ريۋەليوتسييە هەم ئاول حوزالمن برلەشترو، كالحوزدار هەم باشقالار توراهنذا بارلمى 22 ئورنذا داكلات ياهالعان. داكلات ،هوكندا كرەتتيەنلەرگە ئۆرلى ئوپتەمەلەر، كەگەشتەر بيرلدى. هەر ئاولدا كەگەش هۆراوسنلار 25 ر كشگە تولابى.

هەر ئورنذا ئۆرلى عاربزالار پاذلب بيرذلدى، منداى عاربزالاردك بۇتەمى 22 گە تولا.

ئاولداعى پارتيا، كامسامول، ئاس ئاۋ-يياحيم، موپر يەچەيكەلەرى منەن 103 يسلذا ئوتكەرلدى.

هەر ئسپيكتاكلدك ئالدذنان نارك... بروستك قوشووى بوينسا - هايلەلەر بينابت

هەم ئاتك منەن كۆرەش توراهنذا ليكسيبەلەر هۇيلەندى. ئالاردك هانى 18 گە تولا.

ئيكى ئورنذا هابان توينا ،تورى كيلب ئاندا باشقۇرت هەم ئورت تللەرنلە داكلاتتار هۇيلەندى.

بلاردان باشقا قايهى بر ئاولدارعا فەقەت تروپپانك سەيەسى يەتەكسهتكنە بارب، 4 ئورانذا داكلات ياهانى.

يىلشتاردا حالق ئاكتيفى ئرەوشتە قا-تشتى-هۇيلەنلەر، سۇئاللار بيرذلەر، سۇئال-داردك كوبهى - ئيگن ئەذرلەو، زايوم، ئالوك توراهنذا ،بولب ،يل مەسئەلەلەر تورا-هنذا قارارذار ساعرلدى. مەسەلەن 12 ئاولدان ،ئوشونذاى قارارذار بارئيگن ،ييو كۆذ كۆنوك باشلانەن، ئيكمەككە كۆذگە هەم ياذعالا بر حاق ،بولهن، يارلنلار ئوسون ئايرم فوندتار بيلدەلەنەن، بوعارى ئورگنداردان كشنلەر كوبرەك سەب ئاكمارتەن.

حالق تئياترذى نق يارانى كوب ئورندا كلوبلى ئورنندار تئياتر قشقالا سەب بۇرۇمە ئيتى-تيتەر.

ئاقتق هوذ ئيتب ئوشولارذى ئەيترگە كەرەك:

1- تروپپالا باشقۇرتتار هانن كوبەيترگە كەرەك.

2- پيپاسالار ئەذ. يىرلى درام توگەرەكتنە رذنە كيتاب بوق.

3- تروپپانك واقتى تار. يىرلى درام توگەرەكنەرلنە بر ئۇرللە ياردام كورهەتلە ئالماى ،يل تورنلا ئاركومپروستا ئايرم كەمب-سيە ئۇذۇلب درام توگەرەكنەرلن يولباشلق منەن تەئمين ئيتەرگە كەرەك.

4- ئارتيستار ئاراهنذا سەيەسى ناذاندار كوب حالققا بارعنلا ياردام ئيتە ئالماى. ئالارذى ئەذرلەرگە كەرەك.

5- تروپپالا پارتيا شاوقمن كوسەيترگە كەرەك.

6- سەيەسى يەتەكسنى تروپپاعا ئبر-تەرەك بيلدەلەرگە كەرەك.

7- تروپپانك ئوذ كوسمە كينومى ،بولو كەرەك.

9- تئياترذى نلەراق هاندى ئرەوشتە تەئمين ئيتەرگە كەرەك. عەسكەرف.

ديليگاتكالار سابرانييالارن ياگننان هايلاو ئالدذنان.

ديليگاتكالار تەرتيبهذلكتەرمەنذ باترذارسا كۇرەشذگذذ.

ئيتذەن بۇتە باشقۇرتۇستان دەومەلنذە ديليگاتكالارى ياگننان هايلاو- كامپانيياهى باشلانا.

،يل كامپانيالا مەكتەرسە ئشسى-كرەتتيەن هاتذارى يەمەعەت ئشتنك باشلاتعس مەك-تەبى ئوتب، تەورلان ،تورى ساتسياليزم ئيذە قاتنشو ئوسون بلم يتبالار هەم تەر-بيە ئالالار.

،يل كامپانيالا مەكتەرسە ئشسى - كرەت-تيەن قاتنەذارى كيك يالپى منەن كاهمو-نستار پارتيياهنك ئلمتەمن نعتترذار، پار-تيانك سەۋيتتەر ئيتلن نعتتو ئشتنذە نقلاب ئاتتلرذار.

ساتسياليزم ئۆذو بولنذا ،ذور قيينلق-ئار تورا. ،يل قيينلقتار بنذاك ئشكە ئوتنا ئولارلبذ ئارقامنذا، ئشلەى بلەەوتبتك ئارقا-منذا كوسەيە.

بنذگە تينذرمك ئۆذبنذاك ياكلشتاردان ئوتورعا كەرەك. بنذگە بيوراكراتيزمدك بۇتە ئشكنەرن، ئرنلەمن كيتب تاشلارعا كەرەك.

بنذگە، بنذاك ئشسى، كرەتتيەندلك،پارتيانك ئشتنە نتشاو بولا تۇرعان، ئشتە يامانلق ئۇيب-لاوسنلارذان ئۇتتلرعا كەرەك.

يتشهذلكتەر منەن كۆرەشو بر پارتيا-نگعنا ئشى توگل، ئالار منەن كۆرەشنى كيك ئشسى-كرەتتيەن يالپهى ئوذذى ئالپ باررعا تيشتەر. ديليگاتكالار ،يل كۆرەشتە ئالداعى سافتا ،بولوعا تئيشتەر. ،بۇتە ئۇيۇشمالارذلذا ئشتەرن نقلى كوذەتب ئۇررعا كەرەك. هەر بر ئۇسراشقان يفرذە يتشهذلكتەر،بۇذۇقلقتار تو-توراهنذا لەستبت هاتوذى بۇتورۇرگەلە، دي-ليكاتكالار يىلشنذا ،يل تورالا ئاسقتان ئاسق هۇيلەپ -عەمەلى ئشتەر ئشلەرگە كەرەك. يتشهذلكتەرذى ديليكاتكالار يىلشى ئارقنلى كومەكلەپ بۇتۇررگە كەرەك.

زاۋكومعا،يەچەيكەگە،سەۋيتكە، ر.ك.ئيعا هەم پارتيا كەميتتەرنەباربب هۇيلەى بلرگە، ئالار منەن برگەلەشب ئشلەى بارگە كەرەك. بۇتە برگە بارب يتشهذلكتەرذى بۇتورو سارا-لارن كوررگە كەرەك.

پارتيا ئوذ ئوذذگنى تەنقيت ئشنذە ،ذور ئشتەر ئاتقاردى، بيك كوب بۇذۇقتار، شتككەر، ئرنذەر ئوذذۇاپ تاشلاندى، لەكين ،يل ئشتنى هاماندا كوسەيترگە كەرەك.

ئشسى-كرەتتيەن قاتنقذارى - ديليكات-كالار ئوذذەرذنك تەنقيتتەرى منەن پارتيياعا ياردامعا كيلرگە، شاحتينسكى ذەگى كووك ئشتەرذى قاباتلاناتلق ئيتتشرگە، سەۋيتتەر باشقۇرتۇستاندى بۇرۇلەگى كووك ئرنلى شذ-شتكەرذەن قۇتتلترو يولنذا ئشلەشرگە تيبشتەر.

ديليكاتكالار تەرتيبهذلكتەر منەن با-ترذارسا، كۆرەشكنلە،پارتيانك ئوذ ئوذذگنى تەنقيت ئشنذە ياردام ئيتتنكنلە.

سەحەوتدينۋا.

تۆمەس بالالار مايذانذ ياقشذ ئشلەنذ.

تۆمەس ئاولنذا بر نيسە يلداردان بيرلى بالالار مايذانى داوام ئيتەلە تەربيە-سلەرذك ئشكە هالقى قاراوذارى سەبەبلى حالقنى هەم بالالارذى قەنيعەتلەندرە ئالماى ئيتى. ،يتيل تەربيەسى ،بولب پيدتيحنيكوم ئوقوسنلارنان هاهينور وەليدۋا، حەدليلە سەع-ديۋا ئيتەشتەر كيلب، ئوذذەرلنك قش بوينتا ئوقتب ئاروذارلنا قاراماتنان ياقشى ئشلەوذەرى منەن حالقنى قنواتدرذلار. يال واقتتارن قذعانمايتنسا واقتذا ئاشاتو، يۇۋ-لاتو، ئوينانو منەن كوبكنە بالالاردك تەن هەم ئاك ياعنان ئۆسۆذەرلنە ياردام ئيتتنلەر. بلذ تۆمەس ئاولى قاتن-قذذارى حوكومەتكە هەم ،يل ئيتەشتەرگە ياقشى ئشلەوذەرى ئوسون رەحمەت ئەيتەبنذ. كيلەمى ،يل بالالار مايذانى منەن برگە يەسلە ئاسلوون هۇ-رايبذ.

تۆمەس قاتن-قذذارى ئيسمنمن: هاليۋا.

بالالارذعذ تاذ ئۆسهذ تيهەگذ يەسلەگە بيرذگذ.

مەسوت كانتونى، دوان مەسيتلى ۋو-لنسى، شولوق ئاولندا بالالار يەسلەمى 3،يل-دان بيرلى داوام ئيتب كيلە. بالالارذى بيك ياقشى قاراب، يەسلەنى تاذا تۇتقانى ئوسون 3 ،يللنذالا بر يتم بيسەنى قويذلار. شولاى بولهالا قاتن-قذذار ئاراهنذا يەسلەنك ئەهە-مييەتنە ئوشۇنەوسلەرذە بوق توگل. قايهى برەوذەرگە نيگە بالاگذى يەسلەگە بيرمەنك؟ ذيهەك: ونيگە كشلكە بيررگە، هين كشى ئۆ-سون بالا ئوتترمەكەم دەەتيذەر. ئە، ئوذذەرى بالالارن يەسلەگى هتاق ئيتب تاذا تەربيە-لەى بلمەيذەر. ب. حاماتق.

ۋولتارگانيزاترشا كەرەك.

بەلەبەى كانتونى، يتلەر ۋولسى 22 ئاول سەۋيتن برلەشتترگەن ذورعتا بر ۋولس بولهالا، قاتن-قذ ئارگانيزاترشا بوق. قاتن-قذذار ئاراهنذا ئشتەر هورەن بارا. كيلەمى، ،يتيل ئوسون ئسميتا ئوذذۇگەننە تنيشلى ئۆ-يۇشمالار قاتن-قذذار ئاراهنذا ئشلەرلك بر ئشسى قويوذى كوذ ئالدذنذا تۆتيالار ياقشى بولور ئيتنى. گان.

ئالك-بلم سيكسيەمى 500 هوم هەم مەكتەب ئۆذۇلۇشى ئوسون تاعنلا 200 هوم ئالدى. 2) ئاول حوزالمى سيكسيەهنە 450 هوم ،ئورۇشلى نەئل ئايعرى بيرلدى، 3) هانو - كاپيراتسيا سيكسيەهنە-150 هوم ،ئورۇشلى رادليو قابول ئيتكس هەم كاپيراتسيا مەسئە-لەلەرنە پاذلعان 50 هوم ،ئورۇشلى كۆتۇ-بحانا بيرلدى. 4) بۇرۇ كانتونى سوراى ۋو-لنس باشقارماهنك ئالك-بلم تاراتو سيكسيە-هنە ئالك بلم تاراتو ئشتەرنە تۇتار ئوسون 1000 هوم ئاقسا بيرلدى.

يارنش كەگەشەمى بلرلى باشقۇرت مانيوعاتنك يارنش ئوذعاروعا نقلى ئەهمييەت بيروون ئەيتب كيتە.

هوگعذ هوذ.

يارنش، هولك دەرەجەلە ،ذور يتشهذ-لكتەرگە قارامان، بيك كوب يتشهذ هەم ،ئوكشلى ياقذارذى ئايقاب سعاردى. ،يل ئش منتان هولك يالپى ئشتنە يتەكسلك ئيتوذى يكللەيتەسەك.

منتان هولك كانتون هەم ۋولس باشقارما-لارى، قالا هەم ئاول سەۋيتتەرى سەۋيتتەرذك يالپى ئشتەرنە ،تولى باما بيروذى ئامرتنان قۇرۇترعا تئيشتەر.

ئالدا تورعان قشقى مينگلە ئيعتيبار-ذك ئوذەگن سيكسيەلەرذى بەنلەندرورگە ئاندا، كيك قاتلام ئشسى، كرەتتيەن باتراك يارلى هەم ئورتا حەللى كرەتتيەنەر يالپهن سيكسيەلەرگە ئلقتروعا، بيگرەكتە قاتنقذار ديليگاتكالارذى باتراك، يارلى قاتنق-قذذارذى، ئواق ميللەت قاتنقذذارن ئلقتروعا ئورلو يولدار، سارالار تابب، ئشلەب قويارعا كەرەك.

،سيسويف.

سيكسيەلەر ،ذور ئشنلەر يتباشتارندا ئا-...ار ياعاعاندار. بوتەن قالالاردا ،يل ئش ...لەنيەگەن. شولاى بولهالا يارشنك ياقشى ...ا هۇذبمەلەرى بار. بۇرۇ. ئستەرلتاماق ...لالارندا يارشقا تيكام يارشتار توراهنذا بر ...سلە ئشلەمەلەرذە، يارش باشلانو منەن ...تەرن يەنلەندرب يابەرگەنلەر.

قالا سەۋيتتەرى سيكسيەلەرگە ئيعتيبار ...بتە باشلاعاندار، سيكسيەلەرذە ئاتهوت ئالاب ...بنكەنلەر، سيكسيەلەرذك ئشتەرن تيكشرو ...ئوسون كەميسيەلەر ئۆذۇگەنلەر، سيكسيەلەر-...ذك ساساناتارن ذوراتقاندار، ئشكە پلانسلق ...ئندرگەنلەر، يتشهذلكتەرذى ئۇيرەنكەنلەر. ...سيكسيەلەرگە كورسەتمەلەر بيرلكەن.

ئشلەنگەن ئشتەرذك هوگندا، بۇتە با-...قۇرتۇستان يارنشنا 11 سيكسيە قويلدى، ... 5 لەى قالا سەۋيتەن، 6 لەى ۋولس ...باشقارمالنان.

يارنشنك بۇتە باشقۇرتۇستان كەگەشمە-... سيكسيەلەرى تارافنان بيرلگەن هاتير-...يالارذى قاراب، شونان 8 سيكسيەنى ئايرب ...لدى.

باشبك پريزيدييوهى بۇتە باشقۇرتۇستان ...كونكرلسن ئوذعارو ئوسون 4700 هوم سو-...هنذا محسوص فوند بيلدەلەنى: ،يل ئاقسانك ...2680 ،هومى فايذالانلدى.

ئورنك ئوسون ئۆتۆ قالا سەۋيتنك 4 ...سيكسيەمى ئالندى. 1) كاموناللى سيكسيە، ...2) حوزالقى مەسئەلەلەرى توراهنذا پاذلعان ...20 ،هوم ئورۇشلى كۆتۆبحانا ئالندى، 2) ...ماقلاو سيكسيەمى، 3) ر. ك. ئي. ...سيكسيەمى، 4) ماليە هەم بودزەت سيكسيە-...ن بارەى برلكنە 300 ،هوم،ئورۇشلى رادليو ...لبكس ئالدنلار.

...ۋولس سيكسيەلەرلنەن ئورنك ئيتب ...سيكسيە ئالندى. 1) شاران ۋولستنك

بۇرۇلە ئاسۇ-ئاۋيىيا حيم ئشى يونەلە.

لەكين يتشهذلكتەرذە بار ئەلذ.

بۇرۇ كانتوننذا بۇتە ئاسۇ - ئاۋيىياحيم ئاعزالارى- 6529 كشى. شولاردك 2150 هى قورعاوسلق ئاذناهنذا ئيتكەندەر.

ئاسۇ-ئاۋيىياحيمدا پرافسايوز ئاعزالارنك قاتنشى بيك شەبتەن توگل. ئالار بۇتەمى-20% تەشكيل ئيتە.

بۇرۇ ئاسۇ-ئاۋيىياحيم يەچەيكەلەرنك ئبك ئاسار ئشلەگەنەرى كانتبرافنيورا هەم رابيروس قارشنذاعى يەچەيكەلەر، ،يل ئيكى يەچەيكەنك بيورا رەئيستەرى قالا يەچەيكە سيكريتارذارنك كەگەشمەنلە بولمايذار. ئالارذى ئشكە هۇبرەيكنە بۇرۇتورگە ،تورى كيلە.

قورعاوسلق ئاذناهنذا ،يل يەچەيكەلەرذە برگنلە ئش ئشلەنەگەن. هەم ،يل كامپاذ-يياعا هيس بر ئەذرلك كورلمەگەن. بنلار بۇتە سايوز پرافسايوزدارنك مەركەز سەۋيتنك 28 نسى ،يلدك 4 نسى ئيبولنلەگى، ئاسۇ-ئاۋيىياحيم ئۇيۇشماهنا ياردام ئيتو سايوزدك بۇتە ئاعزالارنك دا ئۆتنۆنە بۇكمەتلە تيكەن قارارن بۇتونلەى ئونوتقاندار.

بۇرۇلە هوعش بللمى توگەرەكتەرلنكنە ئشى ماقدارلق توگل. توگەرەكتك يەتەكسلەرى ئشكە نقلى قاتنشمايذار. ،يل حال بۇرۇ كان-تونننك ۋولستارندالا شولاى ئورا.

سيكريتارذاردك هەم تەفتيش كەميسيە-لەرنك كانفيرينسييەلەرى بيك هيرەك يتبلا. هيس بر يەچەيكەلە هەر ئورلو داكلات هەم ليكسيبەلەر قويلماعان. شوعا كورە ئاولداردا-عنا توگل قالانك ئوذذنذەلە يالپى ئشتەرى بيك نق ئاقهاى.

كانتون ئاسۇ-ئاۋيىياحيم ئيذاراهنك، هوعش ئشتەرى سيكسيەهنەن باشقا سيك-سييەلەرى ،ترنشب ئشلەب ياتالار.

منذاعى ،ئسپورت سيكسيەمنلە بيكرەك-تە هادبل ئسپورتن ئۇيرەنوسى يەشتەرگە نق ئيعتيبار ئيتەرگە كەرەك.

بۇرۇ كانتون ئاسۇ- ئاۋيىياحيمنك ياقشى ياقتارنان ئۇشولارذى هانارعا كەرەك.

توگەرەك ئشتەرى يونەلب كيلە، ئاسۇ-ئاۋيىياحيم كانتون بلر ئشتەرى ئيذاراهى منەن برلكتە قورعاوسلق ديسەتينەلەرى سەسلكەن، ماليە ئشتەرى يولعا قويلعان.

يتشهذ ياقتارذى بۇتورو ئوسون كەگەش-مە ئالداعى ئشتەرگە بولباشسى بولرلى بيك كوب سارالار ئشلەنى. ئالار:

1- فيز كولتورانك كانتون سەۋيتى منەن برلكتە بۇرۇلە «تير» هەم ئورنەك ئاسۇ-ئاۋيىياحيم هۇبۇشى ئۇذۇرگە.

2- يالپى ئشتەرن بولعا هالو ئوسون ليكتر هەم داكلاتچيكتار بيوراهى ئۇيۇشتررعا.

3) هەر ئاينذا ئاسۇ-ئاۋيىياحيم سيكري-تارذارنك هەم تەفتيش كەميسيەلەرنك كەگەشمەلەرن ئۇذعاررعا. 4) ياقشى ئەذرلك-لنرەك يەتەكسلەر بيلدەلەب توگەرەكتەرذك ئشتەرن تاعنلا كۆسەيترگە، هەم باشقالار.

ئاولذا ئاسۇ-ئاۋيىياحيم ئشتەرن كوسەيتو ئوسون كەگەشمە توبەندەگى سارالارذى كوررگە قارار ئيتتى:

ئاولدارعا سەۋيت، پارتيا هەم ئاسۇ-ئاۋيىياحيم ئشنلەرن ستعارب يەچەيكەلەرگە، توگەرەكتەرگە ئۇذۇرت ،يول كورهەترگە، هەر واقت يەتەكسلك ئوسون قولانمالار بيرب ئۇرۇرعا هەم باشقالار.

بۇرۇ كانتون ئاسۇ - ئاۋيىياحيمنداعى حەذرگى كوس هەم سەرماياذ ئيتەبلەگەندە، ئاسۇ-ئاۋيىياحيمدك ئشتەرى تاعنلا كوسەيرگە تئيش.

،ئو.

ئۆفۆ راديو ئستانساهذذگ راديو تاراتو پراگرامماهذ.

(مەسكەو واقتى منەن)

بۆگۆن، 7 سينتەبرذە

30.5 - 50.5 - 11 نسى ئيندوسترييا زايمى تارانوذك بارنشى توراهنذا باشقۇرت تللنە ئيتەش ئيذلحوۋا داكلاتى.

55.5 - 15.6 - «راديو تنگلاعاندا ئاتك باقشى ئيتشتنلووتنە قوماساولاى تورعان تەمەلەرذەن نيسك قوتتوارعا؟» تيگەن هاوزوعتا تاتارسا ليكسييە.

20.6 - 40.6 - باشقۇرتسا، تاتارسا كانسيرتتك برنسى بولگگى.

50.6 - 10.7 - تاتار تللنە سانپراسۇيت ليكسييەهى.

15.7 - باشقۇرتسا، تاتارسا كانسيرتتك 2 نسى بولگگى.

پارتيا بلذذرووذ.

بۆگۆن سەعەت 4 تە ئۆفۆ لاگيرذارى يابلو ئابقانلى قذل ئەميستەرذك تانتانالى وەعدە بيروذەرن قابول ئيتەر ئوسون توبەندە-گى ئۇيۇشمالار لاگيرعا كيلرگە تئيشتەر:

حوكومەت وەكيلەرى، ۋ. ك. پ. (ب)، ۋ.ل.ك.س.م. ذك ئابكوم هەم گاركوم بيورالارى، باشپرافسوۋيت هەم ئولكە سايوز-دارنك پريزيدييومدارى، هەم بۇتە پارتييا، كامسامول، ميسكوم وەكيلەرى. كەميسيە.

باشقۇرتۇستاندا ياڭى زايىمنڭ تارالۋوى 50% قا يەتتە.

تاعىلا بر نيچە تلمە ترشلق كورهەتەەك، ئانگ قالعان ئۈلۈشۈندە تاراتىپ بۆتۆرەسەكبز.

باشقۇرتۇستاندا زايىم تارالو 50 پراسينتقا يتتى.

باشنار كامفين دەن ئيك هوك ئالنعان مەعلومەتكە كورە، بۆتە باشقۇر- تۇستان دومەلنندە 2 نسى ئيندوستريەلەشترو زايىمنڭ تارالۋوى 50% قا يەتەن.

قانقايذان ئۈلگۈ ئالنعذا!

[illegible]

هوملق، قنل قانقاى پاسبولكامن 40 هوملق زايىمعا ياذلذلار. تاعن قايبى ئاۋلدار قانقايذان ئۈلگۈ ئالالار؟
گا-ن.

كالليكتيف ،بولىپ ياذللار.

ئارعاياش كانتونى، قۇنشاق ۋولسنندا- عى حذ ئتكەرذەر 2 نسى ئيندوسترليه زا- يومنقا برەر ئابلق ئش حاقتارى دومەلسنندە كالليكتيف ،بولىپ ياذللار. زايىمدى تاراتو ئۈسۈن هەر ئاۋل سەۋيتتە هەم كاپيراتسيا- لارعا رازۋيرستكالار بيرلدى. كرەئتيبەندەر ئاراهنذالا زايىمعا ياذلوسنلار كوب.
ش. يارسكى.

بذذڭ ئاۋل 400 هوملق ئالترعا ،بولدذ.

تاميان - قاتاى كانتونى، قاتاى ۋولسنى دومەلنندەلە 2 نسى ئيندوسترليه زايىمن تاراتو ئشى باشلاندى. ۋولس دومەلسنندە تاراتو ئۈسۈن 8000 هوم زايىم بيلدەلەنگەن بذذڭ كەرتەلى ئاۋلى گراژدانداى 400- هوملق ياذلىرعا ،بولدللار، كامساموللدار ئارا- هننذالا 3 ر هوملق ياذلوسنلار باينقفننذا.
م. قانايلى.

تيگلەشترگە ساقنرا.

قۇنشاق ۋولياشقارماهننذا 10 ،يىل بو- ينذا حنذمەت ئيتكەن ئسورژ عەبيت سەليمو- لين 15 هوملق 2 نسى ئيندوسترليه زا- يىمنقا ياذللپ، بوتەن ۋولستارذاعى ئستورژ- دارذىلا ئۈذنى مننەن تيگەشرگە ساقنرا.
ش. ي.

تەوگذ يذيلشتا 565 هوملق.

ئارعاياش ۋولسى، دەربيش سيلسەۋيتى دومەلنندە 2 نسى ئيندوسترليه زايىمن بيك قنو تارالا. تەوگى ئاگلاتو يذيلشندا ئسوق سيلسەۋيت دومەلنندەگى 3 ئاۋل حوژالنمن ئەرتيلى (28 ،يورت) 115 هوممعا، ياگىعننا تۈذۈلگەن سەسوسنلار شيركەتى (43 ،يورت) 200 هوممعا ياذلدللار. ئاۋل ئۈذ-ئارا ي.ارذام كەميتەتى 25 هوملق، ئاۋل گراژدانـدارى ئارافننان 225 هوملق ياذلىپ، بر يذيـلشتا بۆتەمى 565 هوملق زايىم تاراتنلدى.
ئە. حەكيمى.

80 پراسينتقا يتكذروسنلەر بار.

قۇنشاق ۋولسنذا بۆتەمى 13000 هوم 2 نسى ئيندوستريه زايىمى بيرللىپ هەر بر ئاۋل سەۋيتى يانندا زايىم تاراتو كەميسيه- هى تۈذۈلدى. 13 مڭ هوملق زايىمدڭ 6,800 هوملمى سايوز ئاعزالارى ئاراهنذا تاراترعا قالدرللپ، قالعانى ئيقتيسادى حەلن ننق تيكشرللپ هەر سيلسەۋيتكە بوللپ بيرللدى. قۇنشاق هەم ياريس سيلسەۋيتەرندە ئۈذذە- رلنە تيگەن ئۈلۈشنڭ 80 پراسينتن تاراپ بۆتكەن، بوتەن سەۋيتەر هولپەن بارالار ئەلى ساپور ئۆيۆشمالارى ئاراهنذا سەۋيت- ساوذا حنمەتكەرذەرى سايوزى ئالدا تورا.
لۇقمانى م.

ئۆفۆلە زايوم نيسك تارالا؟

* ئۆفۆ قالاهنداعى يبر هەم ئورمان ئشسلەرى سايوزى برنسى سينتەبرگە تيكلم 28مڭ 200 هوملق زايم ئالدللار.

* ئۆفۆنڭ ئۈذندەگى ،كون ئشسلەرى سازيوندا برنسى سينتەبرگە تيكلم 9مڭ270- هوملق زايىم تارلعان.

* ئۆفۆ قالامى ميتاليستار سايوزندا برن- سى سينتەبرگە تيكلم 11 مڭ 970 هوملق زايوم تاراتقان.

* ئۆفۆ تيمر يولى ئشسلەر سايوزى ئۈذ ئارالارندا برنسى سينتەبرگە تيكلم 177مڭ 260 هوملق زايوم تاراتقاندار.

* ئۆفۆ تنكوسنلەر سايوزى ياگى زا- يمدڭ 2060 هومنن تاراتقاندار.

* يولى ترانسپرت سايوزى برنسى سينـ تەبرگە تيكلم ياگى زايمدڭ 8 مڭ 275 هوملمن ئالعاندار.

* ئاذتقسنلار سايوزى ،رنسى سينتەبرگە تيكلم ئۈذ ئشسلەرى ئاراهنذا 23مڭ هوم- لق 2نسى ئيندوستريياليزاتسييا زايومى تا- راتقان

*ئۆفۆ قالاهنداعى ئۈذوسنلەر(ئستراينيىل) سايوزلقان باشنار كامفيتكە كيلگەن حەبەر بو- ينسا ئۈذ ئارالارندا 10مڭ 165هوملق زايوم تاراتقاندار.

* ،هو سنلار سايوزى 1نسى سينتەبرگە تيكلم 31 مڭ 455 هوملق زايوم ئالعاندار.

* ئۆفۆ رابيستار سايوزى 1 سينتەبرگە تيكلم 3 مڭ 685 هوملق زايوم ئالعاندار.

* ئۆفۆ قالاهنداعى سەلەمدللك ،اقتاو سايوزى 1 سينتەبرگە تيكلم 61 مڭ 305 هوملق زايوم تاراتقاندار

* ئۆفۆلەگى، تارئسۆز سايوزى 1 نسى سينتەبرگە تيكلم 12 مڭ 350 هوملق زايوم تاراتب بۆتكەنلەر.

---

* باشنار كامفيندڭ بيرگەن حەبەرى بوينسا، ئۆفۆ گارنيزون عەسكەرذەرى ئاراهنذا برنسى سينتەبرگە تيكلم 10 مڭ 60 هوملق ياگى زايوم تاراتلعان.

* ئۆفۆ قالاهنداعى ماعاريف ئشسلەرى سايوزى 1 سينتەبرگە تيكلم ئۈذ ئارالارندا ياگى زايومدڭ 23 مڭ 705 هوملمن تارات- قاندار.

* ئۆفۆ، حنمەتكەرذەر سايوزى 1 نسى سينتەبرگە تيكلم ئۈذ ئارالارندا 223 مڭ 520 هوملق زايوم ئالعاندار.

* ئۆفۆ قالاهنداعى تارپيت سايوزى 1 سينتەبرگە تيكلم 9 مڭ 655 هوملق ياگى زايوم تاراتقاندار.

كرەئتيەن حوژالنعن نتعتو زايمننڭ 2 نسذ تيراژذ 3نسذ ئوكتەبرذە بولا.

كرەئتيەن حوژالنمن نتعتو زايمننڭ 2نسى تيراژى، 3نسى ئوكتەبرذەن ئالىپ 6- هننذا تيكلم ئوينالاساق.
س-س-س-ر نارمفيننڭ قارارى بوينسا ،بل تيراژ بۆرۆ قالاهنذا بولاساق.
باشنار كامفين ئاراهننان ،بل تيرازدى ئوتكەرو ئۈسۈن تيراژ كەميسييەهى رەئيسى ئيتىپ بۆرى كانت باشقارماهننڭ رەئيسى بيل- دەلەندى ،بل تەنگەللە ئالدان ئەذرلك كورو (،يورت ئەذرلەو، حالق ئاراهنذا ئاگيتاتسييالار ئالىپ بارو) ئۈسۈن باشنار كامفين ئارافننان بۆيرۆق بيرللدى.
تيراژ واقتنذا كەميسيەگە، كرەئتيەن- دەرذەن وەكيللەر ئالنناساق.

ئيگن ئەذرلەو تور اهندا باشحليپ نينده‌ى سارالار كوره؟

باشحليپ ئيگن ئەذرلەو بيش ئاذنالغندا ئورنداعا ئۈذ ئشسلەرن يذبەره.

> ،بنيلعى ئيگن ئەذرلەو كامپانياهندا تۈذعان يلعى يا كلشلقتار قاباتلانماهن، كامپانيا تۈكشلى تۈتەن ئۈسۈن، كامپانيالا ئورندارذاعى بۆتە پارتييا، سەۋبتە پرافسايوز ئۆيۆشمالارى ئاكتيف ئرەۋشتە قاتنشوعا تيشتەر.

ئيگذ ئەذرلەو ئشذذ ،ئۆيۆشتۆرو يولندا.

باش حليب سايوز، 31 نسى ئاوعستا بولعان ،ئۆلترشندا، ئيكمەك ئەذرلەو تەڭگە- لەنە 6 ئاذنالق كامپانييا ئاسىپ، ئۈذ قارا- ماعننـدا بولعان حنمەتكـەرذەرن شول ئش بوينسا ئابرم رايوندارعا بيلدەلەپ، تيذ كۈن ئسندە ئشكە باشلارعا تيگەن قارارعا كيلدى.
،بل كامپانييانىلا باشحليب سايوزدڭ بۆتە حنمەتكەرذەرن ئاۋلدارعا يەرو ئشى، باشحليب سايوز ئارافننان كالحوز هەم ئابرم حوژالنڭ- ئارعا دوگوۋر مەن، يادعى- كۆذگى سەسو ،ئۆرلۈقتارى ئالو ئۈسۈن بيرلگەن ئـاقسالار ئۆلۆشنلە تولەنرگە تيېش بولعان ئاشلنقتاردى يغيو، ئانى تيېشلى ئورندارقنا ئۆلەشو ئشنلە بەيلەنگەن.
باشحليب سايوز ئارافنـان سنعارلعان وەكيلدەرگە تويەنلەگى يورستـار يۆكمەتنلە:
باشحليب سايوز تـارافنان ياذ كـۈنو، كالحوزدارعا، هەم ئابرم حوژالقتارعا يادعى، كۆذگۆ ،ئۆرلۆقتار ئالىپ سەسو هەم كانتراك- تاتسييا ئۈسۈن بيرلگەن ئـاقسالار ئۆلۆشۈنە هەر ئيكى يافتان تۈذۈلگەن دوگوۋر بوينسا كورهەتلگەن ئاشلنقتاردى تـولەتو هـەم يىيب بۆتۆرو.
كالحوز هەم ئابرم حوژالقتارذڭ، حۆكو- مەتكە ئۈذ سروگنذا بيرگـە تيېش بولعان ئاشلنقتاردى بر واقتـا تولەتو كـالليكتيۆى ئۆيۆشتورعا. ،بل ئش ئۈذ تەڭگەلنـدە بيك كوب كۆس هۆراو هۆذۆمتەهنلە، ئورنداعـى كاپيراتيف، پرافسايوز هەم باشقا ئۆيۆشمالاردڭ ئاكتيفلارى يانندان ،تۆرۆب يارذام كورهەترگە تيشتەر.
كالحوزدارذا بۆتە ئارتـق ئيكننلەرذى تيبشلى ئورننا تابشرتوذى ،بولندرو.
باشحليب سايوز تارافننان ئيكمەك ئە- ذرلەو ئۈسۈن بيرلگەن ئاقسالاردڭ ئۈذ ئورننا ،ئۆتۆلۆپ- ئۆتۆلماوون بيك ن ق تيكشرلىپ ،ئورنهذ ئۆتۆلعانلارى ،بولهـا ئاشلنس ئرەۋشتە تيشلى سارالارن كوررگە.
يعا تيكلم، پ،اى ۋزنوسنارذڭ بيك مولپەن يـلوون كوذ توكـنذا ،تۆتۆپ، پـاى ۋزنوسنڭ تولەنوون كوسەيترگە.
يعا تيكلم كالحوز هەم ئابرم حوژالقتار ئارافننان تابشرللا كيلگەن ئاشلقتـاردڭ دئم ،بولوون ئيعتيبارعا ئالىپ، مننان هوڭ ئاش- لقتاردى كيبنـرو ساراهننا نق كرشرگە.
ئورنداراعى سيپنوى پونكتتارعا يذيلعان ئاشلنقتاردى، كيلگەن تەرەتتەر بوينسا تيېشلى ئورنداراننا ئاشلنس ئرەۋشتە يبەرو ساراهـن كوررگە.
ئورندارذا، ئشتەرذڭ بارنسى تەڭگەللندە، حيساب بيرو ئشتەرى بعا تيكلم هولپەن كيلدى. مننان هوڭ تيېشلى ئورگاندارعا حيساب بيرو ئشتەرنڭ قوينلنش تەرتيبكە قويارعا.
ئش واقتنذا، ئورنذا بولعان تۈرلۆ ئۆ- يۆشمالار، (بيگرەكتە ۋولئيسپالكوم، ۋولكوم پارتييالار) مننەن بيك نق بەيلەنشتە بولرعا.
ساوذا ئۈتەمە راسحوتتارن قنقفـارنوذا باشنار كامتور گتنڭ قارارن نق كۈذەترگە.

ئۆتكەننەگى ئيكمەك ئەذرلەو كامپانييا- هننذا بولعان تۈرلۆ يتشهذلكتەرذى قاباتلا- ماو ئۈسۈن، ،بل كامپانيانڭ ئەهەميتى بيك ،ذور ،بولوون، باشقا كامپانيالارعا قاراعاندا ئۆلا بيك مۆعيم ئش ،بولوون، ئورنداعى پارتييا، سەۋيت پرافسايوز هەم كامساموول شولايوق باشقا ئۆيۆشمالار ئالدان ئۆيلاپ، ئاۋلدارذا ،بل ئشكە كيڭ ئرەۋشتە ئەذرلكنەر ئالىپ بارعا، باش- حليب سايوز ئارافننان سنعارلعان وەكيلدەرگە ياقنندان ،تۆرۆپ يارذام كورهەترگە، قولعا- قول ،تۆتۆشىپ ئش كوررگە تيشتەر.

ئيگذ ئەذرلەو نورماهذ.

بـاش حليب سايوزعا، حليب سينترذڭ نورمـاهن بوينسا، 29 نسى ،يل ياذ سەسو ئۈسۈن بۆتە باشقۇرتۇستانعا 150 مڭ گيك- تارلق نورما كيلدى.
باشحليب سايوز ئۈذى، ،يانلى كۆذگۆ كانتراكتاتسييا، ئشنڭ هۆذۆمتەلـى ئۆتوولنە قاراپ مەسكەو حليب سينتر سايوز ئارافننان بيرلگەن نورمانى 250 پراسينتقا يتكرـىپ ئۆتەرگە ئۆيلاى.
شول سەبەبلى، باشحليب سايوز، مندـاعى مۆئەسسەسەلەر ئارقنرى مەسكەو حليب سينتر- ذڭ، بنذذڭ باشقۇرتۇستانعا 300 مڭ گيكتار بيرلوون هۆراى.

راديو ئالذرذنلار.

بەلەبەى كانتونى، ينلەر ۋولسنى سانى ئاۋلى گراژدانـدارى ئۈذ ئارا هالىم ئاقساهننا قسقنرىپ هۆيلەگنى مننەن 235 هوملـق 4 لامپالى راديو ئالدرذنلار.
گا-ن.

15 كۆنبوينى كۆتەرگە كەرەك.

تاميان-قاتاى كانتونى نارسول ئـاولنذا هەر بر 5 يۆرتقا بر گەزيت كيلە. موكھنى واقتذا حالنق گەزيت ئالذرو ئشنلە قـاعنلا ننعراق ئەهەميەت بيرەپ، هەر بر ئوقوسـنى بولعان يۆرتقا بر گەزيت ئالذرورعا دەرتندنب يۆريذەر ئيذى. لەكين پوشتانڭ گەزيتەرذى 15 كۆنلە بر تابقرعننا كيلترووى حـالقنڭ كوڭلن مورلنە گەزيت، ژورنالدارذڭ يرعالىپ قالوذارنلا كورنگللەى باشلانى. ئالحوز.

كوسمە كينو ئالپ بيرذللەر.

بەلەبەى كانتونى، ينلەر ۋولسنننڭ، ينلەر، ئاپلت، ئاذناى، قـاعان ئاولـدار- نذاعى پاترىپ كاپيراتسييالار برلشپ، كو- لت فوند ئاقسالارننان ۋولپاليپرا-ۋيتقا 750 هوملق بر كوسمە كينوئاپپاراتىئالىپ بيرذللەر.
گا-ن.

باشقۇرتۇستان ئاۋلدارندا مەدەنى ئاذمدار

قالماققول ئاۋلذ ئۈنه.

مەسعوت كانتونى، قالماققول ۋولسنننڭ مەركەزى بولعان قالماققول ئاولنذا 26 نسى يلعا تيكلم ئالكى ۋولس بيناهـنتان باشقا بر نەمەلە يوق ئيذى. 26 نسى ،يل كانتون باشقارماهى ذورعننا ئيكى كامپليكتلى مەكتب بيناهى، ۋولباشقارما ئۆسى بولمەلى ئوقو يۆرتو هالدرذنلار. بلتر ئوقو ،يۆرتو ،انـننا راديـيو ئورنتاشترللدى. ،بنيل ۋولباشقارما ئۆس بو- لمەلى بر ،يۆرت ئالىپ ۋيتيرينارناى پونكتذ ئورنتاشتنرا. ئانانبوڭ ئەلى تاعنلا ئيكى يا- تاۋلى بر ،يۆرت هالنىپ، ئانهنذا ئاگرا پو- نكت هەم باشقا ئـواق ئوچيرېذنيېيەلەر ئور- نناشاساق. ئاۋل كاپيراتسيياهىلا ذورعننا لافكا هالدرللپ بۆتە تيرە ياقنى كەرەڭ نەمەلـەر مننەن تەئمين ئيتىپ تورا. قالماقـقول مننـن مۆرسەليم ئستانساهى ئاراهنـذاعى ئۆلـتير تيگەن يننالا بنعا تيكلم كوپر بولماعانلقتان حالقنڭ بيگرەكتە ياذلى، كۆذلۆ ئينننگوذەرن ئيعتيبارعا ئالىپ، ،بنيل ئـۈذ - ئارا هـالىم ئاقساهننا ئيەەت كوپر ئشلەتتك.
مننا ،بذل ئۆتنشتەرذى كورىپ كرەئتـ ئيەندەر ئۈذذەرى هەر تۆرلۆ يارذامـعا ئـەذر تۆرالار. حالنقتڭ، بيگرەكتە بەشتەرذڭ تاعنلا بر مۆهيم تنلەگى بولهـا، ،ئولـدا ئاولـدى ئيليكتريكلەشترو هەم ئاولدڭ ئيگكى ،كاوپ بيناهن ياقشرتىپ ئشلەتوگننە قالـدى. ئانا شولاردى تۆذئميذلنڭ مننەن كۆتەلەر.
و. عەزيزوف.

ئوقو يۆرتۆنا يارذام كەرەك.

بەلەبەى كانتونى، ئنلاق ۋولسنى، ئيكنى سبنلى ئاولنننداعى ئوقو ،يۆرتى حەذر كيتا- پتارى ئيتكترىپ بۆتوگە قاراهتان ياقشلننا ئشلەپ كيلە. ،بنل ئوقو يۆرتو مەعاريف ئور- گننذارى ئارافننان بر تيلك يـارذام ئالا ئالعانى يوق. بارى ئاۋل كامسامولدارى يارذا- مى مننەتكننە 9 بلدان بيرلى بەشەپ كيلە. حالنقتا ئوقو - ئوقنتو ئشتـەرننە دەرت بيـك ذور. ،بنل ئوقو يۆرتۆن بننان هوڭ حۆكومەت ئيتەيننە كوسترىپ بنذذڭ قاراگمى باشقۇرت ئاۋلى كرەئتيەندەرن ياگى كيتابتار مننەن تەئمين ئيتوذەرن هۆرايبذ.
كامسامول.

مولالذ مەكتەبتەن قوذق.

ئۆتەرگەن ۋولسى، ئيشكننە ئاولسەو- [illegible]

يتى دومەلنندەگى عەينوللا ئاۋل حالقى ئيكى يلدان بيرلى ئۈذ ئيەبتەرنەن ئـوقتوسـى ئالىپ بالالارن ئوقتنلار. ئوقو يەشننذە 40-45 بالا بار. بنيل مەكتەبتە تۈرعان موللانى سنعار- لىپ ريمونت ياماتنلار، مەكتب فاينداهـننا بر ديسەتينە ئاشلق سەسنلەر. بننذاى ئالـبلم يولننا ترشىپ ياتقان ئيشكننە ئاولننا حۆكو- مەت مەكتەبى ئاسلوون هۆرايبذ.
«قارا قارعا»

سيلسەۋيت ترشلنعذ مننەن.

تاميان - قاتاى كانتونى، قاتاى ۋولسنى كەرتەلى ئاۋلنى يانننان 25 نسى يىل بيلار- يت تيمر يولى ئوتكەرگەنندە قاذىپ ،بۆذۆلعان بترذەر ئۈسۈن حۆكومەت ئارافننان ئاقسا بير- مەكسى بولعاينلار. سيلسەۋيت پرسيدەتنىلى ،بنيل يەى قذو ئش واقتنى بولوعا قاراماستان بيلاريت ئاو تريستى ئيدارامننان 370 هوم ئاقسا يوللاپ ئالدى. ،بذل ئاقساعا كەرتەلـى ئاۋلننذا كلوپ هالدرورعا ئۆيلايبذ. كانـتون هەم ۋولس ئالـ - بلم ئۆيۆشمالارىلا ماندى يارذامعا كيلرذەر تيپ ئۆموت ئيتەبذ.
م. قانايلى.

سيكسيەلەر

يارشنڭ نەمە بيرذذ.

بۆتە سايوز ئۈذەك باشقارماهى هەم باش- سيك پريزيديومنڭ قارارننا بينائەن برنسى فيۋرالدان برنسى مايعا تيكلم ئيك ياقشى سەۋيت سيكسيەهننە يارش كامپانيياهى ئا- سلعاينى. موگننان ،ئول كامپانييا ،ئۆشو ،يلدڭ برنسى ئاوعسنذا تيكلم كيسكترلىپ ،تۆرۆلذى.
باشسيك پريزيديومى ،بل كامپانيياننڭ زاداچالارننا ئۆشولاردى ئيندرذى:
برنسى، سەۋيتتەرذڭ يـالپى ئشتەرى نيسك بارعانلقنى تيكشرو، ئيكنسى، سەۋيت ئشتەرننە ئشسى هـەم كرەئتيەندەر يالپنى ئرەۋشتە ئيلقترللا، ئۆسۆنسى، سەۋيتتەرذڭ يالپى ئشتەگى ياقشى هەم يتشهذ ياقتارذى ئيتەبكە ئالو هەم ،ئۆشو ئيتب تەژريبەلەرننە تاياىپ ،بل ئشتەرذى بيذلەندرو.
،بل يارش ئالدننا قويلعان زاداچالاردى ئۆتەو ئۈسۈن باشسيك پريزيديومى باشسيك سيكريتارننڭ رەئيسلگى ئاستننذا يارش ئش- تەرلنە يتەكسلك ئيتو كەميسييەهى هـەم يارشقا ژيورى (يارشنڭ هۆذۆمتەهن تيكشرو كەكەشمەهى) هايلاندى.
ئورنـدارعا يارشنڭ زاداچالارى هـەم ئانى ئۈذعارو ،ميتد هەم فورمالارى توراهنذا ديريكتيفتەر بيرللدى.
يارش ئۈذعارو كەميسييەهننە توبەندگى سەۋيت ئاپپاراتتارننذا ئەذمى، كوبمى بەيلەنشى بولعان بۆتە ناركاماتتار هەم ئۆلكە مۆئەسسە- سەلەرى ئلقترلدى. بـاشسيك پريزيديومى يارش ئۈذعاروذان ،ذور سەبەبى هەم عەمەلى ئەهەميەتى بولعان ئشتەر كۈذەتەلە، ناركامات- تار هەم ئۆلكە مۆئەسسەسەلەرافننان،بل ئش

تەڭگەلننە ميس بر تۈرلى عەمەلى سارالار كورولمەنى.
مەعارىف هەم ير ئشتەرى كامبسارلقتا- رننان بـاشقا ئۆيۆشمالا[illegible] ئورندارعا كامپانييا ئۈذعارو زاداچالارى [illegible] راهنذا ديريكتيفتار بيرمەگەندەر. بر- بر [illegible] ارا كورگەن بولهالار، ئاۋلدا كابينيت ئشسلە[illegible] ئشلەنگەن، يەعنى سيركولەرذەر بيەرو، ئە[illegible] كامپانييا ئۈذعاروتورا- هنذا باشقاسا ميس ب[illegible] ربذالنى ئشتەر ئش- لەنمەگەن. ،بل ئشتە [illegible] لار - بنذذڭ بۆتە ئش- سلەرلىف باشقا ئۈذار[illegible] كامپانييالاردا تيپ ملناو تابقاندار.
كانتون باشقارمالا[illegible] رى، يارشتى باشسيك سيركولەرذەرلنە تاياپ، [illegible] ۋولس باشقارمالارننا ئاۋل سەۋيتەرلنە سير[illegible] كولەرذەر بيەرو مننەن، قايهى بـر ۋولس باش[illegible] قارمالارى ،بـل مەللە باشقا ئۈذارنى كامپانيي[illegible] ئۆتكەروسى وەكيل- لەرگە تۆرلۆ زادانيالا[illegible] بيرو بولدارى مننەن ئۆتكەرگەندەر. ،مننڭ [illegible] ئۆتۆنە شوننلا ئەيترگە كەرەك، قايهى بر كانـ[illegible] تۆندار ،بـل تورذلا بر نەمەلە ئشلەمەنـدەر. [illegible] ،بـل مەسئەلەنى پريزيديوم ئولترشننذا [illegible] تيكشرمەنللەر. شولا- يوق مەركەزذەلە، مننذا [illegible] يارش مننەن ،بولنشر واقت ئوگل، مننذا ميس بر كيسكنذررگە يارامـاى ئۆرعان. ئۆذا[illegible] رنى - كامپانييالار ئۆت- كەرەمن بار تيگەن [illegible] بيكر حۆكۆم هۆردى. ئە باشسيكتڭ ،بل كا[illegible] مپانييالاردى برگە بەي- لەپ بارو تۆراهنذاعى [illegible] ديريكتيفتەرن بۆيۆمعا ئاشنروسنى برگەنلە كا[illegible] نتون تابلمانى. حالەنكى ،بل ئشتى ئشلەرگە [illegible] مۆمكينلك بار ئيذى. شاران ،ۋولس باشقار[illegible] مى ،بـل تورذلا ئيك ياقشى ميثال.

ئيك ياقشذ سەۋيت سيكسيەهننە يارش يۆمعاقتارذ توراهندا.

> يارش، ،ذور يتشهذلكتەرگە قاراماستان، بيك كوب يتشهذ هەم ئۆكشلذ ياقتارذ ئايقاپ سنعاردذ. ،بنذل ئش- مننان هوڭ يالپذ ئشتنە يتەكسلكذ كۆسەيتەسەك.

باشقۇرتۇستاندڭ ميكذ كانتوننان ،بل ئشكە بر بۆرۆ كانتوننذا بـر ئاذ ئيعتيبار ئيتتى. ،ئول ئۈذذنڭ وەكيللەرى هەم ئينس- ترۆكترذارى مننەن، سيكسيەلەرذى ئـالاردڭ ئشتەرن، يالپنى سيكسيەلەرگە ئلقترو سا- مالارن ئيتەبكە ئالو مننەن ياقشوق ئشتەر ئات قارذللار، ئە بوتەن كانتونداردان ميس بر تۈرلۆ سيستيماهى ماتيريالدار ئالنماعان.
مەذەلەن، باشسيكتڭ هۆراونا بـلاير كانتونى مننا نيسك ياواب بيرە:
،ويذگە ،ۋولس باشقارمالارى بر تۈرلۆلە ماتيريال بيرمەگەنلكتەن، ئذ بر نەمەلە بيرە ئالمايذ. قولدا بولعان ماتيريالدارعا قارا- عاندا ،ۋولس باشقارمالارندا سيكسيه ئش- تەرى بۆتۆنلەى بـولماعان. ،بـل مەللەرذە ئيگن ئەذرلەو، زايوم تاراتو، ئالوك نيدابوم- كالارن ،يىيب بۆتۆرو، ئاۋل حوژالنعى مالنمى كامپانيياهى كووك ئۈدارنى كامپانييالار داوام ئيتكەنلكتەن ،ۋولس باشقارمالارى سيكسي- يەلەر يارشننا يتەرلك ئيعتيبار ئيتە ئالمانى. شولايوق كانتون باشقارماهننڭ ،بـل تـورذلا ميس بر تەژريبەهەلە يوق، سيكسيەلەر ئشى توراهنذا ميس بر عەمەلى كورهەتمەلەر تابا ئالماى».
باشقا كانتوندار ئۈذذەرن ئاقلارلق بر ماتيريالدا بيەرمەگەنلەر، ئشنڭ بنلاى بولو- وننا قايهى بر كانتونذارذاعى ئيـدارا هەم حوژالق راسحوتتارن ئتقارتوذاردا يارذام ئيتتى.
ۋولس باشقارمالارلا ،ذور ئشتەر ئشلە- مەننلەر، سۆنگى، برنسنەن يوعارلنان يەعنى كانتون باشقارمالارلنان ذۆرۆث عەمەلى بولدار

كورهەتلمەگەن، ئيكنسنەن كوب ۋولس هەم ئاۋلدارذا سيكسيەلەر ،ئۆيۆشتۆرلهالا، برنەمەلە ئشلەمەگەندەر.
شولاى بولهالا، يارش ئۆتكەرودەگى بيك كوب يتشهذلكتەر بولوعا قاراماستان، باشقۇرتۇستان شارائيتنذالا بر تيكلم هۆذۆمتەلەر بـارلقنى ئەيتىپ كيتو كەرەك. هۆذۆمتەلە، يارش سەۋيت- تەرذڭ بر تيكلم يالپى ئشتەرن ئايقاپ كورهەتتى. حەذرگى واقتذا بـذ يـارش ئارقامنذا كوب ئورندا سەۋيت سيكسيەلەرننڭ ،ئۆكشلى هەم يتشهذ ياقتارن كوره ئالدق.
هەر نەمەنەن ئالڭ يارش، كانتون، ۋولس باشقارمالارننڭ هەم ئاۋل سەۋيتتەرننڭ يالپى ئشتەرلنە مولڭ دەرەژەلە ئذ ئيعتيبار ئيتوذى كـورهەتتى. توبەنـگى ئشسلەر - سيكسييه ئشتەرى ئۈسۈن ميس بركەرەكلى شارائيت يوق، ،ئول ئشكە ميس بر زەمين يوق تيپ هاناو تاباللار. لەكين شولوق واقتنا كوبكنە ۋولس باشقارمالارى شولوق شارائيت شولوق زەمين ئۆتنۆنلە ياقشوق ئشتەر ئشلەگەندەر. سيكسييه ئشتەرلنە كيـڭ كرەئتيەن يـالپنى ئلقترا ئالعاندار.
يارش، سيكسيەلەرذڭ ئشتەرذى دۆرۆث قويا بلمەگەنلكتەن ئاتياعانلقنى، كوب ئشسلەر سەۋيتتڭ عەمەلى ئشتەرلنە كرەئتيەنەرياليپنى ئلقترونى ئۆپ ئشتەرذەن هاناماعانلقتارن ئايقاپ سنعاردى. مەڭەلەن ۋولس باشقارماهنداعى بر باوابلى ئشسى- نيگە ميگە سيكسييه ينيارعالا، ئاننذا ئشلەرگە ئۆبرەتىپ ،ئۆرۆۋرعا قاسان، مين ئانى ئۈذم تيذ هـەم ياقشى ئيتىپ ئشلەى ئالام هەم ۋالاكيتا ئذ بولا - نى. مننامنداى ئشسلەر ئاۋلدارذاعا توگل ۋولستارذا حاتتا كانتوندارذالا ئۆسراى.
مننڭ ئۈتنۆنە يارش ئارقامنذا، كـوب سيكسيەلەرذڭ ئۆيۆشتۆرو ئۈذذلشنەرلە دۆرۆث بولماعانلق بلندى. سيكسيەلەرذڭ ساستاوننا ئشلەو تلەكەرى مننەن ئيذەبلەشمەيسى ۋولس هـەم ئاۋل سەۋيتى ئاعزالارى بيلدەلەنلگەن.

ۋولس سيكسيەلەرننە ۋولس مەركەزذەرلنە 15 - 20رساقرم ينوذە تورعوسنلار بر كنتلگەن، ئـەمە شوندا يـانندا ،ئورۆسى كرەئتيەن ئاكتيۋيستارى ئلقترلماعان، سيكسـييه ئشتەرى پلانهذ هەم سيستيماهذ بولعانلقتان كرەئتيەن ئاكتيفتارن قذقننرا ئالماعان،سيكسييه ،ئولترش- تارننا يـالپنى قـذقنندرماى تۆرعان يـات مەسئەلەلەرقويلعان. سيكسيەلەرذڭ قارارذارى كوب واقت عەمەلى حاراكتيرذا بولماعان، ئە ۋولس باشقارمالارى ،بـل تورذلا بـر تۈرلۆلە كورهەتمەلەر بيرمەگەندەر، ،ئۆشوگـا كورەلە ئش تۈرى هوذ بونتاهننا ئەلەرللگەن. ئە ،بـل حەل كرەئتيەندەرذى سيكسيەلەرذەن سيتكە تيبەرگەن، شولايىپ قايهى بـر سيكسيەلەر بۆتۆنلەى ئشتەن سنقان.
يارش سيكسيەلەرذڭ ياقشى ياقتارن تابـ كورهەتتى، ئشنڭ قوينلنشى هـەم يتەكسلك ئشتەرى دۆرۆث قويلسا كيڭ ئشسەنەر يالپنى ئلقترعا مۆمكين ئيكەنلك بـلندى. شولايوق قايهى بر ۋولس باشقارمالارننڭ تەژريبەلەرى، ئۈذعارلعان ئۈدارنى كامپانييالاردڭ سيكسييه يارلنى كامپانيياهننا يايىلاو توگـل يارذام ئيتكەنلكنى ئيثبات ئيتەلەر. مەڭەلەن بەلەبەى كانتوننڭ شاران ۋولس باشقارماهى سيك- سيەلەر ئاشا ئۈدارنى كامپانيياعا 140 كرەئـ تييەن ئاكتيفنى ئلقترا ئالعان. مۆذۆمەتەلە، ،بل ۋولس باشقارماهنذا 6سيكسييه نقلى ئرەۋشتە ئشلەگەن هەم ،بل ۋولسقا ئۈدارنى كامپانييالار (ئيگن ئەذرلەو، ئالوك كامپانيياهى، ئۈذ ئارا هالىم، زايوم هەم سەسو كامپانييالارى) ئارافننان بيرلـگەن بۆتـە زادانييالار ،تولى ئرەۋشتە ئۆتەلـگەن.
بۆرۆكانتوننڭ سوراى ۋولسنذالاشولوق حـەل. ،بـل ۋولس قـاراگمى حـالقنڭ 80%ى تنبرلڭ ئوقنى-يـاذا بلمەگەن ماريدار، شولاى بولهالا ۋولس باشقارماهى سيكسيە- لەرگە كيڭ كرەئتيەن يالپنن ئلقتررب ئالا-

بلم ئاراتو فرونتنذا ،ذور مەدەنى ئشتەر ئشلەرعاندار، سيكسنيەلەرذڭ ئينسنياتيۋاهى مننەن ئيك قاراتمى ئاۋلدارذا 4 مەكتەب ئاسلعان قش كۆنى ئاذانلقتى بۆتۆرو ئشتەرى قەنە- عەتلەنرلك ئاتقارلعان، ئاۋلدارذا ئستينە گەز- يتتەرى ،ئۆيۆشتۆرلعان، گەزيت، ژورنال ئا- لذروذار كوبەيگەن هەم تاعنلا كوب ياقشى ياقتار بار.
كوبكننە سيكسنيەلەر ئشتى پلان مننەن ئالىپ بارو ئارقاهندا كرەئتيەندەر ئاراهنـدا ئافتاريتيت قاذانعاندار، كرەئتيەندەر ئاكتيفن ئۈذ سافتارننا ئلقترعاندار. عەمەلـى ئشتەر ئشلەو مننەن بولشقاندار، ۋولس باشقارماهـى هەم ئاۋل سەۋيتتەرلنە ،ذور يارذامسى ،بولىپ ئەورلگەنلەر. دۆرۆث، منداى سيكسنيەلـەر باشقۇرتۇستاندا برگننە ديتە. لەكيـن ئالار تەژريبە ينيعاندار، ئالار ئشلەرگە مۆمكينلكـ هەم ئشلەرگە كەرەكلنگنى ئيثبات ئيتتللەر. منذا بنلاردڭ تەژريبەلەرى نيكنذنذە باشسيك باشقارمالارعالا نيسك ئشلەرگە كەرەكلكنى كور- هەتە. ،بذل كامپانيياننڭ ئيڭ ،ئۆكشلى ياعى.
باشسيك ،بنيل يالپى ئشتەرلنە ئيك ،ذور ئيعتيبارذى يونەلترگە قوشا.
ئيك ياقشى سەۋيت سيكسنيەهننەبولعان يارش قالالارذا ،ذورلراق، كيگنرەك ،يسول ئالدى. ،بنل قالا سيكسنيەلەرننڭ ئشتەرى ياقشى ئيكەنلكنى كورهەتە. مندالا كۆتكەن نەمەنى ،تولى كۆينسە ئالا ئالماعانلقنىئەيتىپ كيتەرگە كەرەك. مننڭ سەبەبى، بـنذذڭ باـ شقۇرتۇستان قالالارندا يالپى ئشتەرى كەرەك تيكلم يوعارى كوتەرلمەگەن، شـونـڭ مننەن برگە قالا سەۋيتەرننڭ ،ئۆيۆشتۆرللوونا 2 گنە ،يل. ئالاردڭ يالپى ئشنلە يتەرللك تەژريبەلەرى يوق.
يارش تەڭگەلنلە ئۆ ف قالا سەۋيتـى باشقالارعا قاراعاندا ،ذورلراق ئشلەگەن. ،ئول يارش زاداچالارن قالا سەۋيتى پلينومننذا هەم سيكسنيەلەرذەلە تيكشرگەن. يارش ئابقانلا-

ПРОЛЕТАРИИ ВСЕХ СТРАН, СОЕДИНЯЙТЕСЬ!

9 نسی یل سعا.

بوته دونیا پرالیتاری، برنگلگنز!

باشقورتوستان
BAS,QORTOSTAN

و. گ. پ. (ب) نڭ باشقورتوستان ئولکه کەمیتەتی هەم باشقورتوستان ئوذەك باشقارما کەمیتەتی گەزیتی.

Орган Башобкома В.К.П.(б) и Ц.И.К'а А.Б.С.С.Р.

ئیدارا هەم کانتورانڭ ئەدریسی: Уфа, Зенцова. № 26. — — — تیلیفون № 2-83

گەزیتکە یاذلو حاقتاری.	ئیعلان حاقتاری.	گەزیت ئاذناعا ئوس تابقر سنعا.
بر ئایعا . . . . . . 50 تین 3 ئایعا . . . . 55 . یارتی یلعا . . . 1 صوم 60 . بر یلعا حسابانه، متلن 3 . 60 .	پیتیت یولتنا ئاذافقی بیتته 30 تین، برنسی هەم ئورتا بیتتەرذه 60 تین، سیت قالا ئیعلانداری 100% ئارتق.	برملەب حاقی هەر یکرذه 5 تین. ر.س.فس.ر. ذامی بوته پوشتا-تیلیگراف کانتورا هەم بولکتهرنده یاذیپسکا قابول ئیتله.

№104 Пятница - 7 Сентября 1928г.

№104 یوما 7 - سینتەبر

دونیا ئشسەندەرنڭ، ساتسئیالیزم ندعتماهڭ — سسسر ذڭ هاقلاعذ.

VI نسڭ بوته دونیا کونگریسنڭ سسسر هەم ۋ ك پ (ب) نڭ حەلڭتوراهنداعڭ داکلاتتار بوینسا سڭعارعان ریزەلوتسئیەهڭ.

کاموونیستار ئینتەرناتسیانالتنڭ VI نسی دونیا کونگریسی، س.س.س.ر ذا — یل کاموونستار پارتتیاهی تارافتنان یتەکسلك تیتلەتورعان پرالیتاریاتنڭ یرذەنبر واتاننڭا، V نسی دونیا کونگریسنان بیرلی ئوذعان 4 یل ئسنه ئیرتشکەن، ذور ئاڭا کیتوذی بویوك ئەهمیەتلی منەن بیلدەلەی...

ئونوون بیلەلەب ئونه، کونگریس ۋ ك پ (ب) نڭ ئاعزالاری یالپینڭنڭ ئسناوکنان بولعان ئشسەلرئینەبنتەتارتوون، پرالیتاریات دیماکراتیاسنڭ ئوثو هەم نعتوون، س.س.س.ر ئشسەلرسینڭ تارافتنان ئانڭ ماقتاولی لینین پارتیاهی...

لوندوندا موپر ئویوشماهڭ دیمانستراتسیاهڭ

19 نسی ئاوعستا لوندون تاوافالکار یاتساعندا، موپر ئویوشماهی تارافتنان ساکوەم وانسیتی ئینتەلتکنه یاعشلاپ تویوشتارلعان دیمانستراتسیا بولاب ئوتتی. میتینگی

کالیفورنیالا 12 یللا یابنارعا حوکوم ئیتلکەن ئیکی ئامیریکا ریزەلوتسیەتیری، ئوم، موتی هەم ئووارون بیللینکس تی ئازات ئیتوذی تالاپ ئیتتپ ریزەلوتسییه قابول ئیتلتی.

مورەتتە — موپرذڭ ئانگلیالاعی سیکسیەهن سیکریتاری ئیپ. ئالیکساندر نوتوق سوپلەی.

قتایذا

مانژوریاعا کرتلگەن تاورعا پوشلینا ئارتترلا

چانکایشی ئوس ئاپ ئسنده قتای کاموونیستارن «قرپ بوتورر-گە» قوشقان.

ئانگلیا کاپیتالیستارن قتایذ تاولاب.

کراسین، دڭ یاعڭ بازاهڭ.

«ئاتام، هەلەك بولو ئرالینا».

پیلسوتسکی رومانیالا نیشلەپ یوری.

سسسر ذڭ کیللوك پاکتنا قوشلووڭ توراهندا سیت ئیلدەر.

پولشەلە.

ئامریکالا قاراش.

ئانگلیا گەزیتەرن نەمە تیذەر.

گالاندیه سدیهی تیرەلەرندە.

دانیا گەزیتەرن قاراهڭ.

فرانسیا گەزیتەرن سسسر ذڭ کیللوك پاکتنا قوشلووڭ توراهندا.

ئاوستریانڭ گیرمانیاعا قوشلووڭا ئیرك بیرلمەیەسەك.

چیمبیرلین سافتاق سقڭاق.

ئەفعەنستاندا «حالق شوراهڭ» توذولە.

کامینتیرنڭ VI نسڭ کونگریسڭ یومعاقتارن توراهندا مەسکەو پارتیا ئاکتیفن قارارڭ.

رەیخ ئولکەهڭ بوشاتلماهڭ گیرمانیا سسسر منەن دوڭلاشاسڭ.

سسسر منەن ئاگلاشو کەمیتەتڭ.

Bətə dənja pьralitarзarь berəgegeđ!

BAŞQORTOSTAN

V.K.P.(b) nьn Başqortostan əlkə kəmitəte həm başqortostan ydək Başqarma gəzite.

№ 103 Şarşambь 1928 jьl 5 Sintəbər № 103

Aldaqь burьs

Xəđerge kəndə bedđeŋ alda torqan avьr həm qьjьn eştərđeŋ berhe jaŋьəlefte bojomqa aşьrьv eşe ikənlegendə ike tərlə uj bulьrqa məmkin tygel. Sənki latьjn nigeđendəge jaŋьəlefba başqort əsən jalpьhь əsən əlbittə jaŋь eş.

Jaŋь başlanqan eş ber vaqьtьla jeŋel bulmaj.

Jaŋьəlefte dəjəmləşterev eşelə avьr, đur məs'ylijətle eş tibed.

Bьl eşkə ilđeŋ bətə mədəni kesə ydeneŋ jegərlegen qьđqanmaj, jalpьqa jaŋьəlefte heŋeşterev julьnda eşkə totonorqa tejeştər.

Gəzitəbeđđə alьp barьlqan jaŋьəlef eleşe bьnь əjrənevgə đur bulьşlьq itəsək.

Xəđergə əlbittə bьl avьr tojolər, aŋlavьla qьjьn bulьr, ləkin bьlar vaqьtlьqьna uŋajhьđlьqtar. Tik, bьqa nьqlь kyŋel birergəgeə kərək.

Xəđerge kəndə gəzitəbeđđə alьp barьlqan jaŋьəlef bylegenə ьriza bulmaqan qaraştarda juq tygel. ləkin bьndaj avьrhьnьp qaravdar alqa barьşqa uŋajhьđlьq itələr.

Şunьla onotorqa jaramaj:

Nindəjgenə avьrlьqtar bulmahьn bed bətenləj jaŋь əlefbaqa kysərgə, butalsьq qarəp xəreftərenən qotolorqa tejeşbeđ.

Beđđeŋ matbuqatьbьđđьŋ kiləsəge fəqət jaŋьəlefkenə ikənlegeniŋ ihtə totolhьn. Bьl məs'ələgə bətə halqьđ qaraştarđь ber jaqqa taşlap eşkə başlarqa tejeşbeđ.

Jaŋьəlefte tiđerək jalpьlaştьrьv xəđerge kəndə beđđeŋ dəjəm baŕьsьbьđ.

ΘFΘ TΘDƏTELƏ.

Fatu həjrəe R. Qjəbəj əsimkahь.

Θfələge ydək ilikterik ьstansahьna bьjl ilikterik tuqь tьvđьra torqan jaŋь kesle maşina qujьla. Hyrəttə: şul maşinanь qujuqa qьđьv əđerlek bara. Bьl maşina dikəber ajjьna qujьp əlgertələsək.

Jomatav avьl xuzalьqь məktəbe.

HALSЬ.

Osop jərəgən timer qoştar kevek
Kyp bolottar kyktə jədələr.
Jel şufirđar bedgə asьv itep
Tabiqattьŋ jəmen bođalar
Jьlqьr jeldər hava tulqьndьrqas
Qart iməndər baştar bəgələr,
Tik halsьlar tərlə qoral menən
Idel bujlap eşkə kilələr.
Tьnьs tygel bəgən idel əbtə
Hьvь artьp şaşьp tilerə,
Kisə tьnьs bəgən sabatazlanьp
Jarđь idə jьva, jemerə.
Kybə kevek kypsep đur tulqьndar
Jel əmeren ytəp ujnajđar
Jar bujlatьp jatqan qajьn hal
dar
Qalqavьs kyk qalqьp, taqь
batalar.
Qart halsьlar menən jetəbeđđə
Hal bəjləgən jьvan arqandarđь
Sisəbeđđə
Teđeleşep aqьp kitəbeđ.
Đur tulqьndar haman şajaralar
Bişek kevek haldь tirbətep.
Hal aqьđqan halsь batьrđarđan
Ys alalar kəndətirgətep.
Bojroq birə beđgə Salix aqaj
Işkək menən hьvqa işərgə
Jul kyrhətə beđgə idel bujlap
Jel kəndərđe aqьp təşərgə.
Kyptən birle batьr halsь Salix
Jəş halsьlar şulaj əđerləj
Idel bujь tanьş anьŋ əsən
Bьna şuqa kyrə,
Jarqa bərep haldь jemerməj
II
Kərəş tulqьnьnda yŋkən halsь
Salix
Hal əŋtəndə eşləp kən itə
Tapqan malьn juqqa isьraf
itməj
Xuzalьqьn tədej- nьqьta.
Kyptən tygel sajuz jьjlьşьnda
Zajьm taratьv hyđe qudqala
Halsь Salix ille humqa
Başqalardan elek ul ala.
Xəmmət, Qizzət, Xəlil həm
başqalar
Ber- ber artlь zajьm aldьlar
Barьla ber avьđdan
Salix eş batьrьn
Maqtap qujdьlar.

QAJSA JOSOPLЬF.

KEM MENƏN?

Səqət jomqaqtarьn hytkən kən
artьnan
Ađna, ajđar, jьldar uđqanda.
Insanijət ile- đur karapta,
Korəş jere qanqa tuđqanda.
Qart tarixtьŋ bite jьldar kimerep,
Qandar aşa adьm halqanda.
Ьŋke tormoş hьqьrap, hьđlanьşьp,
Sergən nigeđe julqa avqanda.
Kərəş batьrđarь, il irđəre,
Qandar hemerep şəhit bulqanda.
Pьralitardar baŋqan adьm menən
Niged taş ilap ylgəndə.

Mьltьqьŋdь totop uŋ qulьŋa,
Haqta torop qulьŋ bolqanьŋ.
Kyđ aldьnda kyrep qoros gəvdəm,
- Hin kem menən? tejep horanьŋ.
Kərəş kəndərendə arьqan inem,
Hineŋ kem ikəneŋ belmənem.
Şunьŋ əsən qandar dərjahьna
Ul horavqa javap birmənem.
- Tьŋla bəgən! hiŋə javap birəm:
Min kiləmen, kildem il menən.
Kitap, mьltьq, totop aşьqьp
baram,
Linin hьđqan qьđьl jul menən.

Jьl julьnan qajьrьp aj tavđarьn,
Aj julьnan- ađna, kəndəren.
Baram qart tarixqa juldar jarьp,
Qatь jomop timer quldarьm.
Sьltьldaqan səqət hanь menən,
Milejun, milejun adьm ber kəndə.
- Min il menən! kiləm kammunaqa!
kən tarixьn jadьp kyŋelgə.

Haqta torop, kyrep qoros qulьm,
Hin horanьŋ:- əj, hin kem menən?
Javap birəm:- kiləm min il menən,
Linin hьđqan qьđьl jul menən!

RƏŞIT NIQMƏTI. Θfə.

حەبەرسلەرگە ئيدارا ياواپتارى

Idaranan javaptar.

«Tişek jьrtьqtan kelə», «Quş kalakul» (Il); «Telək» Beđđeŋ qoda jərlik eləşkən» (Hedges): «Araqь menən eş kyrə» (Il qьđь); «Qьđdarđь qasьrьp sьqarьv arta» (Qьrmьŋqa); «Jalqan şahit kyrhətep mataşa» (Tanalьqsь balahь); «jəşen atqan» (Jyzembaj Kəşəfetdinef); «Jarmahala jaraqan» (A t q ь s); «Naqan menən şajara» (Kyrđem); «Kьlup əsən jardamqa tiŋəşhenđər» (Ytəmişef) xəbərđəre baŕьlьrlьq bulmanьlar.

«Xəkəm qararьn bodovsь ojoşma» (Jarskej); «Məŕkəv qalahьnda beđđeŋ kurьs» (Nəfisə Mirasьva) xəbərđəre huŋqa qalqanlьqtan baŕьlmanьlar.

Tybəndəge imza menən jadьlqan xəbərđər huŋqa qalqanlьqtan baŕьlmanьlar.

مەسئول ريداكتور: ت. كەليمۇللين.
Ответ. редактор: Т. КАЛИМУЛЛИН.

يوعالتقاندار.

زينەتوللين زينەتوللا. دووان مەسيتلى ۋولباشقارماهنان بيرلگەن 213 نسۍ نومىرلى ليچنى كنيزكەهن.

عەلييۋا عەزيزە. ميدسانترود سايوزنان بيرلگەن 275 نسۍ نوميرلى ئاعزالق بيليتن.

Qьđьl "Jondod" KINAHЬNDA
SЬJANЬSTAR
6 s.45 8 s.45m. həm 10s. 45 m.
kassa səqət 5 tən asьq

4–5 həm 6 sintəber
ЬSTIPAN XALTURIN
9 bylektə.
ANUNS: kapitan qьđь

1-DƏVLƏT KINAHЬ „URAL"
SЬJANЬSTAR
7 s.15m. 9s. 10s. 45m.
kassa səqət 6 nan asьq.

bəgən
dənja cimpejnь
7 bylektə
ANUNS; kapitan qьđь

3-DƏVLƏT KINAHЬ „IđEL"
SЬJANЬSTAR
7s. həm 8s.30 m. 11s.
kassa 6 səqəttən asьq.

4-5 həm 6 sintəberđərdə
təŋgə ikspris
8 bylektə.
baş ryldə gərripil

Уфа, типо-лит. «Окт. Натиск». БАШГЛАВЛИТ № 591

۱۷ نسۍ كەڭەشمەگە ئەزرلەنەيك

پارتييانڭ ئوذەك كەميتەتى ٴئۆشۆ ٴيلدڭ ئوكتەبر ئايندا بۆتە سايوز دەومەلندە حەبەرسلەردڭ 4 نسۍ كەڭەشمەسن يييارعا رۇحسەت ئيتتى.

كەڭەشمە حەبەرسلەر حەرەكەتىنڭ حەذرگى حالندە يەكون ياهاب، كيلەسەكتە حەبەرسلەر ئاراهندا ئشتى يەنلەندرو ئۆسۆن بولدار جىندا هەم ميللى يۆمهورييەتتەگى حەبەرسلەر ئشنە ئايرم ٴئرەوشتە ئەهەمەيەت بيرەسەك.

كەڭەشمەگە زاۋوت فابريك مۆئەسسەسە هەم ئاولدارذا ئيك ياڭى ئايلمان ئستينە گەزيتەرڭ هەم حەبەرسى توكەرەكەرى ۋەكيلدەر يبەرەلەر، ٴمنڭ ئۆسۆن ريداكسيا كوبكنە حەبەرسلەر تۆكەرەگى هەم ئستينە گەزيتەرلەنە تيكشرو ياماى.

بڭڭ حەبەرسلەر حەذرگى ۋاقتتا ئشنڭ ئورلو ئارمامن سۆقب يادا ئالا تورعان ٴبولب ئوتكەندەر. ياڭى كادر حەبەرسلەر تەربيەمن ئوتە، ئالار ئاراهنتان ئاكتيف ئارتا بارا، شونڭ منەن برگە حەبەرسلەردڭ دۆشماندار ئاوافنان ئنحراەوفدەردە كوٴسەيە.

مەسكەو گەزيتەرلنڭ كورمەتوونە قاراعاندا ٴبذبل ئوذەان ياما قارا-اندا حەبەرسلەردى ئنەرلەودەر ئيكى ئولوش ئوتكەن. شوما قاراماتتان بڭڭ تيكشرو، ٴسود ئورگانداري حەبەرسلەردى تيكشرو ئشنندە كوب ۋاقتتارذا هالقن قارايدار، ئستينە گەزيتەـ رنلە ٴبولمن، ياتما گەزيتەرڭە ٴبولعان ئشنى، كرەئتيبەلەرڭ كورمەتكەن ئشلكلى تەقديرمەرى بۆبۆما ئاشقرلماى قالا. ئشتڭ ٴبيل ياعن بوٴرەكتى بيكرملەتە هنلانا.

4 نسۍ كەڭەشمە منا ٴبذل مەسئەلەلەردى نقلاب تيكشرو هەم پراكتيك بولدارن ئەابيتتە ٴمنلب قالدرو.

بذ ٴبذل كەڭەشمەگە ئوذبذذە ئالدان ئەذرلەنب، حەبەرسلك ئشندە بولعان بۆتە يتشلى، يتشمن ياقتارلمدى قاراب، ئشلەگەن ئشتەرلمدى ئيتەبكە ئالب، تورناداعى كونكرەت ۋاكتالارذى ينياپ 4 نسۍ كەڭەشمەگە ٴتولى ماتيرييالدار يبورگە تيشبذ. ٴبذنڭ ئۆسۆن حەذرذەن شەهەر هەم كانتون، ۋولس مەركەزدەرندە شولايوق ئورلراق ئاولدارذا «ترويكا» ئوبۆشتۆرب ئشكە توتنورعا كەرەك.

«ترويكا» عا ئشسى، كرەئتيبەن حەبەرسى، باتراك، يارللار كرە. «ترويكا» حەبەرسلەر توكەرەگى تيشمر ئشلەگەن، يىلشتارندا نيندەي مەسئەلەر قارالعان، شولايوق ئستينە گەزيتەرڭ ئشى، ئالارذڭ تيحنيكا، مۆئنەرەزە ياعنان قويلنشى، ٴريدكالليكيياڭ ئشى، ئانداعى ئاعزالار ئاراهندا ئش بولنشى، ئشنى ئيتەبكە ئالب باروذارى هەم حەبەرسلەردڭ ئوذ ئارالارنداعى يتشمف ياقتار ۋە باشقالار توراهندا ئيتەپ ئالرعا، ئالاردڭ كيلەسەك ئشندە پراكتيك بولدار كورمەتورگە تيش.

ٴسود پايكاهنناڭ.

يترگەنلى.

سينسوف ئشى تيكشرلدى.

سينسوف نيكالاي ئۆى تويەلەرى ياپب كۆن كورە، 26 نسۍ يلدارعا تيكلم ئوذ قاتننى منەنكنە ئومۆر ئيتكەن. لەكين پريبوتتان ئالنعان لاگوتنيكوۋا تيكەن 15 يەشلك بالانڭ عائيلەگە قوشلووى منەن، ٴبـل ٴتنس تورموش بوٴذولا.

سينسوف كوٴذذەرن بلتراپ ئاررلق ئورندارذا بالانى قوساقلاي، ئوبە. قذ ٴبل ئشكە ريزا بولماى، ئيلاى.

ئش ياقشالق منەن بارب سەارلق توگل 27 نسۍ يلدا سينسوف بالانى كوسلەى، قورقتاپ كشلكگە ئيتمەنكە قوشا.

قذ ئۆياتتان هەم قـورقوذان كشلگە هۆيلەەى، منداى تنسلقتان سينسوف فايدالانا. بالانى دائيمى ٴئرەوشتە كوسلەى. لاگوتنيكوۋا قورعاقتا قالا. بالا، ٴتووار ۋاقت ياقتلاشا باشلاعاس سينسوف ئشنى كشى هەم قاتننى باوذەن قورقب لاگوتنيكوۋانى هامارعا ئالب كيتە. سينسوفتڭ قاتنى فيدوسيە، ٴبل ئشكە كوٴبيتلەنە. بر كوٴندى هامارذان ئوذ منگاننەنن حات ئالا. هەم ٴشول كوٴندوك بارلى ئەبيرذەرن هاتب هامارعا كيتە. لەكين ٴبـل باروعا لاگوتنيكوۋانڭ سينسوفتان بالامى بولا.

بالانى پريبوتقا بيرب هـاماندا تنسقتا يەشمەك بولعالارذا، پريبوتتا ٴئورن بولماعاس، سينسوف هەم سينسوۋا فيدوسييەنڭ كەكشى منەن بالا ئورامعا تاشلانا. ٴبل كوٴندەن ٴهولڭ بالانڭ ياذمشى ٴبـرەوگەلە بيللەلى تـوگل. حاذر بر عائيلە ئوسەولەپ تورعالارذا، سينسوف ئوذذنڭ قاتنن رەنيتە. ٴقـول بنعا توذەلمەيسى ئوٴذوٴگە قايتا، ٴبل ئشتەن هوڭ ئوذاقتا ئوتمەى لاگوتنيكوۋالا قايتا. بر ئاذذان سينسوفتا قايتا هەم ياڭنان لاگوتنيكوۋاعا يەبنشە باشلاى. ئاوشقا كورشلەر يينلا، ٴبل ۋاقتتا سينسوف لاگوتنيكوۋانى - ٴبـل مينڭ ئوذ قاتنم - تى. ئاوش هەر ۋاقت قـاباتلانا. ئش ٴسوتقا يتە.

ٴبل ئش باشمەحكەمەلە قاراتب، سينسوف نيكالاي ينايەت قانونڭ 156 هـەم 151 نسۍ ماتدەلەرى منەن عەيپلەنب 6 يلعا ئيركتەن مەحروم ئيتلرگە ٴبولدى، سينسوۋا فيدوسييە ينايەت قانونڭ 156 نسۍ ماتدەهى منەن عەيپلەنب 6 ئايعا مەجبورى ئشكە قوشارعا حوكوم ئيتلدى.

لەكين ئوكتەبر رەۋەليوتسييەهنڭ 10 يلمن ئايتانلى بلگەن ئامنيستييە بوينسا سينسوفتڭ يازامن 1/3 منە قتقارترعا سينسوۋانى ئازات ئيتەرگە ٴبولندى.

Belderevdər.

- ۋ. ك. پ. (ب.) نڭ ئۆفۆ قالا كەميتەتى، ۋەكيلەلەر يذياشتارن ياكننان هايلاۋذى ئوتكەرەوذە توبەنەگى ئيبتەشتەرذى ئوپالنامۇجيكنى ئرەوشندە بيللەلەى هەم ئالارذڭ 6 نسۍ سينتەبەرذە كيسكى 6 سەعەتتە قالا كەميتەتى يورتندا (چيرنيشوف ئورامى 75 №) بولاساق ئينسترۋكتيف كەڭەشمەگە كيلرگە تيشلكتەرن بلدرە 1) كيربانف (باشسايوز)، 2) ترابيين، 3) يليوەسكى، 4) ليوبيمسۋا (ڭا. ك. ز. د. ت.)، 5) گروەف (ئيسپرانلوم)، 9) مورزين، 7) گنيلكوف (ليسازاۋوت)، 8) ميحييۋا، 9) شيلوۋا (عەدلييە كاميسارياتى)، 10) سۆيتكوف، 11) تيتوف، ئيۋ (ماستيرسكويار)، 12) كريميرگ، 13) چوپاحين، (ئاركامەين)، 4) سيرازيف، (ميليتسييە)، 15) ئاراكانوۋا، 16) هاكسيموۋا (ئارپيت)، 7) ئانترەين سيراپكوب، 18) يەفيموف (گاسبانڭ)، 19) ئافناموف، 20) سافرونف (تيپاگرافييا)، 21) ييكناشف، 22) كيرسانف، 23) ـولبمۋا (ئستراينل)، 24) لازدين (باشسپلـبوز)، 25) حانيداەنكى (كونـسنلەر)، 26) فيليپوۋيچ (تنكوسنلەر)، 27) تيليفديس (ئاركامترود)، 28) تاتارينسف، 29) حاررافسف (باشپرافسـويت)، 30) ئورازبـاهتين (سافپارتشكولا)، 31) داوتـف (ئاركـامزيم)، 32) ئيبراهيمف (كوستپرومسايوز).

قالا پارتييا كەميتەتى ئاگيتپروبى.

- شارشامبى كوٴن، 5 سينتەبرذە، ئيرتەنگى 11 سەعەتتە ۋ. ك. پ (ب) قالا كەميتەتندە پارتييا هەم كامسامول يەچيكەلەرنڭ سيكريتارذارى، شولاي ئوق پرافسايوزدارذڭ ئوأكە بولكنەرى ۋەكيلدەرى ساقرللار. كيلو مەجبورى.

- بۆگۆن كيسكى سەعەت 6 ذا قالا پارتييا كەميتەتى يورتندا (چيرنيشوف ئورامى 75 №) پارتييا ئاكتيفى ئۆسۆن «ماركس ئينگليس، لينين - ساتسياليزم هەم كاموينزم توراهندا» تيگەن مەۋزوعتا ليكسييە بولا. بيحرەكنە بۆتە پراپاگانديستاردڭ كيلوەرى هاتلوب، پرافكنيفتارذا ساقرللار.

- شەمبى كوٴن، 8 سينتەبرذە، كيسكى سەعەت 6 ذا، قالا پارتييا كەميتەتى يورتندا (تيپاگرافييا قارشندا) ئۆفۆ قالاهنڭ ئورتا ئوقو يورتتارندا (شونڭ ئسندە 11 باسقس مەكتەبتەرذە) ئيجتيماعيبات ئوقتوسنن، زاۋوچ. مۆبر هەم ئوقتوسن ٴبولب ئشلەوسى كاموونيستاردڭ كەڭەشمەهى بولا. كوٴن تەرتيبندە: بەشنەرذى ئيجتيماعى-سەيەسى ياقتان تەربييەلەو هەم ئابشبستۋاۋيد. شولاي ئوق ئوقويورتتارندا ئشلەوسى كاموونيستاردڭ بورستارى تيگەن مەسئەلە تۆرا. كيلو مەجبورى.

ۋ. ك پ (ب.) قالا كەميتەتى.

باشقورتۆستان ماليية ح كاميسارلعى

منڭ منەن ئيعلان ئيتە: ٴبذبلعى 5 نسۍ سينتەبرذەن باشلاپ دەولەت بانكى كانتورى كاسسالارى، ئانڭ ئاگينتستۋالارى هەم ۋولس باشقارمالارى ئرگەملە 29-1928 نسۍ ئاكلات يللندا ساۋذا هەم سەنەعەتچالار، ئوتو هەم شەحسى (ليچناي) كەسبتەرگە حۆقوق بيرگەن تركەو (ريگيستراتسيا) تانقلقتارى بيرو هەم شول ئاكلات بلى ئۆسۆن پراميسلاوى نالوك حيسابنا ئاۋانس قابول ئيتو باشلانا. ئاۋانس تولەو هەم تركەو تانقلمى بيرو تەرتيبى بلاي:

1. تركەو تانقلقتارى (ريگيستراتسيا ئوداستاۋيرينيالارى) ئالو ئۆسۆن پريدپرييەتيە (زاۋيدينييە) يتەكسلەرى دەولەت بانكى، ئانڭ ئاگينتستۋاهى يەكى ۋولس باشقارماهى كاسساهنا، زاياۋلينيەگە يەبنشترمەيكنە ئيكى هوماق گيرب ماركامى هەم برنسى سروكتڭ ئاۋانس سوممامن يەكى نق ئستافكالا نالوك ئاكلانى (پراميسلاوى نالوك هالننا تورعان شەحسى كەسبتەر ئۆسۆن) قوشب ئاكلات ٴيللى باشلانودان ئلك، تە ياكى ئاسنلا تـورعاندار ئاسلودان هەم ئشكە توتونودان تەولە، هاموس بيللەلەنگەن فورمالا ئيكى نۆسحە زاياۋلينيە بيرەلەر.

2. زاياۋلينيەلەر يوعارلا كورمەتلگەن ئويۆشمالارذڭ كاسسالارندا نالوك ئينسپيكترلنڭ، ئە مەركەزلەشترلگەن تەرتيبتە نالوك تولەوسلەر ئارافنان ماليية شۆعبەلەنڭ پراميسلاوى نالوك حيسابنا كوبەى ئاۋانس بيللەلەنو توراهنداعى بلدرمەهى منەن برگە تابشترللار.

3. دۆيم تەرتيبتە نالوك هالنعان پريدپرييەتيە (زاۋيدينييە) لەرذڭ حوزا هەم يتەكسلەرى ئەگەرذە تركەو تانقلمى ئالو مينگلننە تيكلم ئوذذەرى پراميسلاوى نالوك ئينەبنتە كوبەمى ئاۋانس تـولەرگە تيشلك توراهندا بلدرمە ئالماهالار، شولايوق ياكى ئاسنلا تورعان پريدپرييەتيەلەرڭ حوزا هەم يتەكسلەرى، شولايوق پراميسلاوى نالوك هالننا تورعان شەحسى كەسبتەر منەن ماتاشقان بۆتە كشلەر (كوستاردار، مۆئنەرسلەر هەم باشقالار) تركەو بيلبتەرى مۆراپ كاسسا مۆئەسسەسەلەرنە بيرە تورعان زاياۋلينيەلەرن تەولە- برنسى سروكتاڭ ئاۋانس تولەو سوممامن يەكى نق ئرەوشتە نالوك ئاكلانى بيللەلەتو ئۆسۆن-ئوذ توبەكنەرنڭ نالوك ئينسپيكترلنا ئابشرالار، ئۇل زاياۋلينيەعا بيللە قويعاى ٴئورۋب كاسسالار ئارافنان تركەو تانقلمى بيرلمەى.

4. ئەگەر مەركەزلەشترلگەن تەرتيبتە نالوك هالننا تورعان پريدپرييەتيە ئاۋانس تـولەو مينگلننە ئيـكلم بلدرمە ئالماهـا، ئۇل ئوذى ئاۋانس ئينەبلەو قاعيدەلەرن قوللانب ئوذ حيسابى بوينسا ئاۋانس كرترگە مەجبور بولا.

5. كاسساعا تابشرلعان زاياۋلينيە بوينسا 1 نسۍ سروك ئاۋانسنى يەكى پراميسلاوى نالـوكتڭ نق ئستافكامن تولەگەس كاسسا تركەو تانقلمى بيرب، ئۇل پريدپرييەتيەلە كورنكلى ئورندا هاقلارعا يەكى (كوسب يوٴروب هاتو ئيتكەندە هەم شەحسى كەسب منەن ماتاشقاندا) گلكنە حوزاهى ئرگەملە ٴبولب، ساۋذا هەم كەسب ئشنەن تيكشرورگە حۆقوقلى بۆتە كشلەر مۆراعاندا ئالارعا كورمەتلرگە تيشلى.

6. تركەو تانقلقتارى ئالدانا كاسسالار ئاباروت توراهندا بلدرمە تابشررعا مەجبور بولعان (نالوكتى ئاباروتتان 1/10 ئيتب تابشروسى) پريدپرييەتيەلەرگە بوشلاى بلدرمە بلانكالارى بيرە.

7. تركەو بيلبتەرن ئالامان يەكى بيللەلەنگەن سروكتارنان كيسكترب ئالعان ئۆسۆن: ٴبل ئشتە عەيبلى كشلەرگە ئۆشۆ سوممالا ئشتراف هالنا: ئا) مەركەزلەشترلگەن تەرتيبتە نالوك هالنعان پريدپرييەتيەلەرگە تركەو تانقلمى ئالامان ئۆسۆن پراۋلينيەلەرنە 500 هومدان ئارتق توگل؛ ئە ئايرم مۆئەسسەسەلەرگە 100 هومدان ئارتق توگل، ب) دۆيم تەرتيبتە نالوك هالنعان، دەولەت هەم سيستيمعا ئينگەن كاپيراتيۋ پريدپرييەتيەلەرنە - برنسى سروك ئاۋانسنڭ بريارم تابقرنان ئارتق توگل. ۋ) حوسوسى هەم سيستيمعا ئينەگەن كاپيراتيف پريدپرييەتيەلەرنە برنسى سروك ئاۋانسنڭ ئيكى تابقرنان ئارتق توگل. هەم گ) شەحسى كەسب منەن ماتاشوسلارعا - نق ئستافكا نالوك ئاكلاتنڭ ئيكى تابقرنان ئارتق توگل.

8. پراميسلاوى نالوكتان قوتقارلعان پريدپرييەتيەلەر 25 هومدان ئارتق توگل ئشترافقا ئارتلرللار.

ئيشكەرمە 1: 29-1928 نسۍ ئاكلات ٴيلى ئۆسۆن تركەو تانقلقتارى بيللەلەنگەن فورما بلانكالاردا توگل، يەلكى ئنيشلى گيرب ماركا ياپتپت بلانكالارندا بيرللەر.

ئيشكەرمە 2: پراميسلاوى نالوكتان قوتقارلعان پريدپرييەتيە هەم كەسبتەر ئۆسۆن تركەو تانقلقتارى ئۆسۆن 2 هوماق گيرب هالنى تولەتمەى.

ئاۋانس ئينەبلەو، تركەو تانقلمى ئالو هەم باشقالار توراهندا ٴبوٴتە كەرەكلى ئسپراۋكالارذى ئالو ئۆسۆن ئنيشلى توبەكنەرذڭ تورا نالوك ئينسپيكترلنا مۆراجەعەت ئيتەرگە.

باشقورتوستان ماليية ح. كاميسارلعى.

سەويتتەر سايوزۇ ياعۇلقتارۇ.

بەرلين - ۋلاديۋاستوك ئاراهندا ئۇسو تۇكشهۇ سقتۇ.

بلاردۇ ئشپونقتا ئەيلەپ يابپ تۇتقاندار، ۋيبورك قالاهنداعى سەويت كونسولۇ كيلپ كته بلاردۇ ئازات ئيتكەن.

باتقاق هوعش كەمەهۇ سعارلدۇ.

ئاوارا سيسكى. 1918 نسۇ يلدا قارا دينگندە 36 مەتر تەرەنلكتە ئورندا باتقان وەغازى بەرە ئاتلى بيك كوسلۇ مينانوسيس مو تۇبندەن سعارلپ حەذر تۆذەتلە باشلاندۇ.

1 ميليون بار. تيذهەن 3 ميليونعا!

پراليتارييات ئوذگەن بولعان بيلاريت منەن ئۇفۇ قالاهۇ ئالدا بارا.

29 ئاوعستتا پارتيانك ئۇلكە كەميتەتى، باشپراسۇويت هەم تـۇرلى پرافسايوز وەكيلدەرۇنك ...

كرەئتتينەن يارذام كەميتەتەرۇنك زاينەم ئاراتوذا بورستارۇ.

لەكين شونلىنلا ئۇنۇتامامن: زاينەمدى ئاراتوذا هيس بر كوسـاهو ،بولۇ قوللانامامن، بارى ئاكلاتو، ديملەو ،بولۇ منەنگنە ئش ئالب بارلون. منا شول شارتتتى نق كوذەتپتە زاينەمدى كوب تارئانا ئالعان كرەئتتينەن يارذام كەميتەتى ئۆذۇنك ئسنلابتا كرەئتيەندەرذك يارلى هەم ئورنا مەللى قاتلاوتنك ئشانسن قاذانوون ئانق كورەتە ئالا.

ئا. ئيگناتئيف.

1906 يلعلار پريزيفۇ ئالدۇناذ

قذل ئەرمييس سيميەلەرئنە حۇكومەتتەن يارذام.

ئەگەر پريزيف بوينسا كادر ساستافتنا ئالنعان ئلكونلى يكت ساتسيال ئستراحاواتيا بوينسا ئستراحاوات ئيتلكەن بولسا، ئول بارذامدى ئيزنبامى تەئمين ،بولۇ منەن توكل، بەلكى ساتسيال ئستراحاواتيا بوينسا ئالر.

ئا) قذل ئەرمييستك بەشكە تـولماعان بالالارى هەم توعاندارى:

ب) ئانك 16 بەشكە بنكـەنگە تيكلم

ئوذ- ئارا هالدم ئاقساهتنا.

پاذار ماشيناهن ئالب قويذق، كوپرذمر مالـ ئرذق ،بذلى ساقتا مەكنەپتەرگە رەمونت ياماتپ قويذق، حەذر ئاذاى سەويتى دەومەلتنەگى 7 ياسپولكاتـك بۇتەمنـتەلە ياقشى ئۇقۇم ئوگنندەرى بار. بتيلمان ئاقسا هاقلق كاسـا. منامالئنەاينى، كەرەك ئورنندارعا ۋولباشقارما رۇحسەتى منەنكنە ئالب ،ئوتوپ ئوراينق. ئش منەن تولەنرگە تيكەنن ئەلى100 پراتسينتقا تولتنرمامالارذا، ئيكتندەرذى ينپ ئالماس ئشلەپ، تولتنرعا وەعدە بيرەلەر.

ح. باكيرف.

مەكتەپ كەرتەلەندۇ.

سالاوات كانتونى، مرذالار ۋولسنى، 11 نسى ئيذلباى ئاولنذا ئوذ- ئارا هالنمدان بتيلمان ئاقساعا مەكتەپ بينامنك تيرە ياعن تۆبالاتپ قويذلار. بارى حاممانق.

حالق تنلەگە منەن ئورتاقلاشو كەرەك ئيذد.

ئوت هوندرگس ماشينا ئالدق.

ئاذناى ۋولسنى بولات ئاولنـدا ،ئوت ساعتپ، ئاولدارنندا ،ئوت هوندرگس ماشينا بولماعانلقتان كوسەينپ كيتپ ئيكنـى يورت يانپ بۆتوپ بارا ئيذى. بايموزا ئاولى حالقى ئوذذەرنك ئوذ- ئارا هالنم ئاقسالارئنا ،بنيل ئالعان ،ئوت هوندرگس ماشينا منەن بارئپ برنيسە مينوت ئسندە هوندرئپ ئاشلاتنلار. ئەگەر بايموزادان ماشينا بارماعان بولسا ئاول بۆتونلەى يانپ بۆتەسەك ئيذى. حالق ئوذـ ئارا هالنمدك فايذاهن ئنيذى، تيب قۇواننپ بۆتە ئالمايذار.

«ئيل قذى».

مەكتەپتەر هالدئرالار.

ئومەس ۋولسنندا كوب ئاولدار ئوذ- ئارا هالنم ئاقسالارئنا مەكتەپ هالدئرالار. ...

40 پراتسينت بار.

بۆتە باشقۇرتۇستان دەومەلندە ئيكتسى ئيندوستريياليزاتسيا زايومى 3 ميليون 300 ملك هوم ئارالوعا تيش، 3 نسى سينتەبرگە شونك 1 ميليون 336 ملك 800 هوملـمى ئاراتلپ، بۆتـە زادانيياتك 40 پراتسينتى تولتنرلعان.

كانتوندارذا كوبمى ئارالعان.

كانتوندار 3 نسى سينتەبرگە تيكلم 358 ملك 230 هوملق زايم ئاراتقاندار.

تاميان 50% ئان ئارتتردى.

تاميان - قاتاى كانتونندا باكى زايم 186 ملك 800 هوم تـاراتلپ، كانتولناى سيفرذك 55،6% ئوتەلگەن.

بلار يۇقلايذار كورەهك.

بەلەبەى، بلار هەم بۇرۇ كانتوندارندالا ،بل زايم ئاراتلا. لەكين ئالار كوبمى تـاراتوذارى توراهنـدا بنعا تيكلم مەعلومەت بيرگەندەرى يوق

يوقلايذار كورەهك.

ئۇفۇ قالاهى زاذانييانى تولترا.

3 سينتەبرگە تيكلم ئۇفۇ قـالاهندا 2 نسى ئيندوستريياليزاتسيا زايمى 675 ملك 410 هوملق تـاراتللدى. حـەذر كانتروتلـاى سيفرذك 61،40 پراتسينتى ئوتەلدى.

كم ئالداراق؟

ئۇفۇلەگى ئـاعاس ئشسلەرى سايوزى 42 ملك 355 هوملق زايم ئاراتپ، ئوذذەرئنە بيرلگەن كانترولناى سيفردى 84 پراتسينتقا تولتنرذلار.

كامونالنيكار 55% ن تولترعاندار.

ئۇفۇ قالاهنداعى كامونالنيكتار سايوزى ئشسلەرى 3 نسى سينتەبرگە تيكلم 20 ملك 435 هوملق زايم ئاراتپ، بيرلگەن كانتروـ لناى سيفرذك 55،5 پراتسينتن ئوتەنى.

200 مك هوملق ئابليگاتسييا كيلدۇ.

ئيك ياقشۇ سەويت سيكسييەهنە بولعان يارۇش يۇمعاقتارۇ.

سيكسييەلـەرذك ئشەرلنە كيك ئشسى-كرەئتتيەن ئاكتيفى ئلفترلعان.

سيكسييەلەرى ئشلەگـەن سەويتتەرذە، سيكسييەلەرگە سەويتتەرذك يەتەكسلك ئيتمەگەنلگى بلندى، سەويتتەر، سيكسييەلەرذك ئشەرى توراهندا داكلادتار تكلاماعاندار، سيكسييەلەرگە عەمەلى سارالار كورهـەتمەگەندەر، سيكسييەلەرذك قارارذارن تورمۇشقا ئاشنرماعاندار هەم سەويت، سيكسييە ئشەرئنە كيك قاتلام ئشسى- كرەئتتيەندەرذى ئلفترعا ئيعتيبار ئيتمەگەندەر.

يارش، بـاشقـا سەويتتەر منەن بروك شارتتار ئسنلە يەشەبنە، سيكسييەلەرن بيك ياقشى ،قويپ، ئالارذى نقلى ئشكە ئلفترعان سەويتتەرذللە كيتوپ سعارذى ئالار. ئۇفۇ قالا سەويتى، شاران هەم سوراى ۋولس باشقارـ مالارى.

،بل سيكسييەلەر سەويتتەر قـارشنندالا هەم ئالارذى هايلاعان حالق ئالدندالا حيساب بيرگەندەر، قـارارذارنك كوبنـەن بۇيۇمعا ئاشترلعان. ئشەرن ياقشى قويعانلقتان ئـالار باشقالار ئاراهنـدا ياقشى ،بولـب بولندنلار. هەم ئالارذك يارشتا برنسلككە قويلـوذارى باشيك ئارانتان دۇرۇت تيب تابلدى.

منـان موك باشقۇرتۇستانـداعـى بۆتە سەويتتەرذكدە ئشەرى كوسەبرگە تيش.

باشقۇرتۇستان مەركەز باشقارماهى پريـ ذيلبيومى ئيك ياقشى سەويت سيكسييەهنە بولعان يارشقا بەكون ياماتى.

يارئش كيك كولەمدە ئوتكەرلەگـەن، كامپاسارييانتارذك، كانتون، ۋولس باشقارمالارى، ئاول سەويتتەرنك كوباهى هەم باشقا يەمەعەت ئويوشمالارى، يارئشتك ئـاول سەويتتەرنك ئشەرلنە ئسموتر ئيكەنلكـن ئوشونمەتلەر، ئوعا تيبشلى باعانى بيرمەندەر. ئانى ئوتكەروگە ئۇرلى سيركولەر بيەرو منەن سيكلەنپ، ئشكە قارمالنى ئرەوشتەگەە قاراـ تنلار. ئشەرذى تيكشترو، يارشتك بورستارن ئاكفارتوذار بوامانى. قايەى بر ئورتندارذا سيركولەرذە بيەرلمەگەن.

ئوتكەرلگەن ئوذارنى حۆزالى كامپانياـ لارى باشيك دەريكتيفتـارى بوينسا يارئش منەن برگە بەيلەنرگە تيش ئيذى.

لاكين قايەى بر سەويتتەر بنلاردى برگە بەيلەى بلەگەندەر هەم ئشكە قومـاو ،بولب ئەورلگەن ،دەر. شولاى بولهـالا سەويتتەرگە بولعان ،بل ئسموتر بيك كوب ياقشى هوذمـەتلەر بيرذى.

باشقا واقتتارعا قاراعانـدا سەويتتەرذك يالبى ئشەرنك حەلى ،تولى ئرەوشتە ئاسلدى. بيك كوب قاراگمى، كولەگەلى ياقتار ...

تابيعي قازالارذان هاقلانو سارالارئ

هەر بر ئشسەنبلب ئۇررعا تييش.

حۇكومەت، فازاعا ئۇسراوسئلارعا يارذام ئيتە. شول يارذامدئ ئالر ئۇسۇن ئاذعننا ۋزنوستئ واقتندا تولەوذئ حەترذەن سعارماثقا كەرەك.

باشقۇرتۇستاندا ئاشلقتئ بۇرساق هوعو.

دەولەت ئستراحاواتيامنك باشقۇرتۇستان كانتورى ،بنيل ياد باشنندا باشقۇرتۇستان كرەئتيەندەرئنە وەفى بلكستەرنك هـوذلئە ئاراعاندا ،بنيل بنذە ئاشلقتى بۇرساق هوعو كوب بولماى، حەذر ئوك ئستراحاواتيا ئالـ كنتارنا هەم ئاگرانومدارعا يارب ئاشلقنا ...

كەرەگى بار، تيب ئويلايذار. بنلاى قـاراو حاتا، مەجبورى ئستراحاواتيا بوينسا بۇرساقتان هەلاكەت بولعان هەر بر ديسەتينەگە بـارى 16 هومعنا ئاقسا تولەنە. بنعا كوب بـولهـا سەـو ئورلوعنعا هاتپ ئالب بولاساق.

ئورالدا ئيگن ئەذرلەو ياقشۇ بارا.

ئسۋيرتلوفسكى. ئاوعستتك ئوكمى بيش كوننذە ئورالدا ئيگن ئەذرلەو نق ئارتا باشلانى، ئاوعستتا بۆتەهى 5012 توننا ئيگن ئەذرلەنگەن.

ئاتمذۇ تيركلۇ ئستراحاوات ئيتترمەگەس توكنسكە قالدم.

پوشتالارذاعۇ يذتشهۇلكتەر.

سەويت نوتاهۇ توراهندا

ئاميريكا گەزيتتەرۇ.

نيىۋ-يورك، 3 (تاسس) ليتۋينى نوتامۇ توراهندا «نيىۋ-يورك تايمس» گەزيتى بۇلاي تيپ ياذا:

— «ئەرەسەيذۇڭ كيللوگ پاكتىنا قوشىلووۇ، ليتۋينى نوتاهىنىڭ حاراكتيرلى «تونۇ باذۇ ئۇسۇن بىتەرلىك مۇهيم فاكتتان عيبارات.

ئەرەسەيذۇڭ پاكتقا قوشىلووىنان بولعان «ئۇتۇشى شونان تورا: «بىل قوشىلو سەويت حۆكومەتى ميللەتتەر ئاراهىنا ئۇلقىنۇو بولىندا بر ئاذم (كوب قىين هەم ئەكرن ئاذمدار ياهارعا تورا كيلەسەك) بولىرعا مۇمكين».

«ئووارارد» گەزيتى بىلاي تى:

— «ليتۋينى تەنقيتن كۇنكەنەر ئينى. لەكين «بىل تەنقيت ئەرەسەى قول داهماهىنىڭ نارقىن يوعالتماى. سەويتتەرذۇڭ ميللى سەيەسەت قوراللىغى سيفاتىنداعى هەژوم ئيتو هوعلىشتىنان باش تارتو توراهىنداعى وەعدەهى، باشقا بۇيۇك ديرژاۋالارذۇڭ وەعدەهى كووك ياهاعا ئيبە. كيللوگ پاكتىنىڭ ئەهميەتى ئاىلك مەعنەوى ئافتاريتيتىندا هەم بۇنە دۇنيانىڭ بر قاراشتا «بولووى «بىل ئافتاريتيتلى عەذەتتەن «تش كوتەرە».

ميللەتتەر ليگاهۇ ئاعزالارۇ بر برهۇنە ئشانماي قارايذار.

لوندن. گەزيتتەرذۇڭ كوبەهى ئ ئانگليا-فرانسيانىڭ حەذرگى سەياسەتى قورقىنىسلى مۇ-ذمتەلەر تۇذرعانلىقى ياذالار. «مەتەلەن ئالارذۇڭ هوذىنە كورە حەذر ميللەتتەر ليگاهىنىڭ يىلشىندا بۇنە مەملەكەتتەر روحيذ، ئۇمۇتهۇز، بر برهۇنە شيكلەنيب قاراب تورالار. ئانگليا مەنەن فرانسيا ئاراهىندا ياهالعان يەشرن كيلشو ئارقاهىندا ئاهريكا، ئيتاليا هەم گيرمانيا بىلارعا شيكلەنيب قارايذار، ياۋروپانان باشلاپ كۇنسەشقا تيكلم موذنلمان قورقىنسىڭ ئۇب سەبەبى هاهاندا ئانگليا-سەويت نارتشى «بولب كيلە.

گەزيتتەر: «ئەگەرذە «بىل حەل داوام ئيتيە، ميللەتتەر ليگاهىنىڭ هيس كەرەكتى قالماي، «نول بۇتەسەك» تيپ ياذالار.

ئالبانيالا كارول هايلانعان.

ۋينا. ئالبانيا ئوچريديتلناى سابرانياهى برناوذذان كانستيتوتسياهى ئۇذگەرتيب ئەحمەت زاهوذى كارول ئيتيب هايلانى.

ئەحمەت زاهو شول كۆندۇك كانستيتوت...

پولشه ئورث ئاقگوارذياسىلارى «تەحتكه»مەنذرو ئۇسون قۇربان بولرعا تلەمەي.

وارشاو. بيرلينذەگى «رول» ئاذلى ئاق گواردياسى «ئورث گەزيتى: پولشه موعش ميفيسترى پيلسودسكى رومانيالا: ئ تيذەن رومانيا مەملەكەتى پولشه مەنەن قولعا قول «تۇتۇشب س.س.س.رگە قارشى حەرەكەت باشلاياساق»، تيب بر حەبەر ياذقاينى، «بىل حەبەرذى پولشه حۆكومەتى تۇبيذ تيب ئيعلان ئيتتى. پولشه حۆكومەتىنىڭ ئ دۇا گروشا ئ گەزيتى «بىل ئايقان مەنەن:

—«ئاق گوارذياسىلارذۇڭ ماقسوتى ئاسق. بىلار ئەرەسەىذى پولشه هەم رومانياعا قارشى تۇذرب ئارالا موعش سعارترعا هەم پولشەنى قۇربان ئيتررگە تلەيتەر. ئالار: ئاق گواردياسىلار ئەرەسەى تەحتىنە مەنەن ئۇسۇن پولشه ئۇذذۇڭ ياذەشن هەلەكەتكە تۇشررگەتنيش» تيب ئويلايذار، ئەگەر ئالار ئش باشلنا مەب ئالالار، ئيلك «رنسى ئشتەرى پولشەنەن ۋيلنا، پاليسيه هەم ۋالين ئۇلكەلەرن تارتب ئالرعا...

ئشسۇ، كرەئتيبەۇ يالپۇهۇ كانترولۇ ئاشتنا

ئشسۇ، كرەئتيەۇ ئۇينسپيكسيەهۇ مۇۋشۇ.

حيساب بيروذۇ قشقارترعا كەرەك.

حيساب بيرە - بيرە ئش ئشلەرگە واقت قالماي.

تۇرلۇ ئويۇشمالار ياىنداعى ئيك «ذور بەلەلەرذۇڭ برهى حيساب (ئاتچوت) بيرو بيك كوبلك. قايهى بر ئويۇشمالارذان ۋولس باشقارماهىنان باشلاپ باشقۇرتۇستان ئۇذهۇك باشقارماهىنا تيكلم حيسابهۇذ كوب ئورگنذار ئۇذ ئويۇارىنا تۇشكەن فورمالا كەرەكلى-كەرەكهۇ حيساب (ئاتچوت) هۇراب يۇذەتەلەر.

مەذەلەن، ئارعاياش كانتونىنداعى تيرمەنتەر ئيذارامىن ئالايق.

«نول كانتون باشقارماهىنا قاراى هەم بۇنە كەرەكلى حيسابتى تەولە بيلەلەنكەن فورمالا ئوعا تابشىرا. «بىل تيرمەنتەر توراهىندا مەعلومات ئالاهى كيلگەن هەر بر مۇئەسسەسە شول برلگەن حيسابتان بەكى ئانىڭ كوسرەمەهىنەن فايذالانا ئالاساق.

لەكين بىلا قاراماى ئاذان ۋولس ئستاتيستيكى، كانتون ئستاتيستيكا بيورامى، باشقۇرتۇستان ئستاتيستيكا ئيذارامى، حانتۇ...

حالق حۆزالتمى ئۇذەك سەويتى هەر برهى-قشقاهى كەمذۇڭ ئوينا ئوشەە شول - ئۇذذتە ئايرم فورمالا تۇرلۇ ئسراقكا هەم حيسابتار تالاب ئيتەلەر.

بىلارعا ئايرم - ئايرم حيساب«بيرب «تورو ئۇسۇن ئشتات بويىنسا تيشلى بولماعان حي-مەتكەر ئوتب«تا تيرمەن ئيذارامىن بىنا ئۇلكۇرە ئالماي، تيرمەن بوحالتيرياهى كوبرەك شوتداي «ئاشەس تابشىررعا، يوقها ياۋابقا تارتيلرهىنە» تيكەن بۇيرۇقتارذى ئاتقارب ماتاشب ئۇذذۇڭ تۇب ئشن (بوحالتيريه دەفتەرذەرتنە ياذوذى) نيسەشەر ئايعا كيسكتررگە مەذبور بولا.

حۆكومەتتنىڭ بلاى تەرتيبيذ ئاتچوت هۇراب يۇذەتوذەرذى «تيو، ئاتچوت بيرو ئشەرن بر تۇرلىلەندرب، ييكللەشترو توراهىندا قرقا بۇيرۇعى بار.

ئارعاياش كانتون باشقارماهى مىا شول قارارذى ئيشكە ئۇشۇرب ئارعاياش تيرمەنەر ئيذاراهى «بىل ئاتچوت تۇذۇنىنان قوتقارو...

كاپيراتيفتا تاۋار حۆسوسي هاتوسىنان قيبات.

حۆكومەتتەن بيررلگەن كريديتتۇ موللا ئاشار.

حالق مەنەن كيلشەهۇ قيلنا.

بەذگە مەنداي ئاگرانوم كەرەكمەي.

بازا - بازاعا ياقىنت.

ئاشا يوق - قەنەعەتەنرلك ياواب تا يوق.

منداي ئيعتيبارهۇذلق ئشەوسلەرذۇ ياواپقا تارترعا.

ئيعتيبارهۇذلقتان نيندەي ذيان كيلە.

ئامونەسۇ هەلەك بولعان تيذەر.

فرانسيا حۆكومەتۇ كاممونيستارعا قارشى تيرروردۇ كۆسەيتە.

دينگه قارشۇ كۇرەش ئشتەرۇ تيرەهندە.

دەهري

لككه تاپا.

دينگه قارشۇ كۇرەش نقلۇ - كانكريت ئۇش ئالهۇ. حەذرگۇ ماهيذت شونۇ تاپاب ئيتە.

پارتيانىڭ هەم ديفيذنذر سايوزنىنىڭ ئۇذهۇك «ئويۇشمالارى مۇگمى واقتتا دينگه قارشى كۇرەش ئشتەرن كۇسەيتو توراهىندا بر نيسە قارار سىعارذى هەم ئۇذذەرنىڭ توبەنكى «ئويۇشمالارىنا «بىل تورالا كيگكنە بۇيرۇقتار ينبەرذلەر. بىنا ئالارذى-مۇگمى مەلسەرذە...

بۇقوذان مىناى باشلاعان ئاناونيذعا سيرتتلەر. لەكين... دۇرۇنن ئەيترگە كەرەك. بنكتتەر، بىذ ئذاى «بىل فرونتتا هاماندا بيك ئەكرن قوذعالعان هناق كورلنەيذ. ئۇذهۇك «ئويۇشمالارذۇڭ «بىل - دينگه قارشى كۇرەش ئشتەرن كۇسەيتو، يەنلەنذرو توراهىنداعى...

ئانىڭ «ئۇرماج، ئاموقتارلنالا، شولايوق ئولكەس ترلو، فذلەن هناق ئەكيەنتەرگەلە ئشناما-سىلارذۇڭ مانى ئيفرات قالن بر قانلاو ياهاي: لەكين منا شونذايذارذۇڭ بيك كوبەهى حەذر بارى ئولكەس «ئويۇشوب كوموسى بولمات. تيكەن بر قاراشتان سنملبەلنا «ديذلى»، «بولب...

عارفم قاسيمى.

ПРОЛЕТАРИИ ВСЕХ СТРАН, СОЕДИНЯЙТЕСЬ!

9 نسى يل سعا.

بۇتۇن دۇنيا پرالىتارى، بر ئىگڭىز!

باشقۇرتۇستان

BAS,QORTOSTAN

و. ك. پ. (ب) نڭ باشقۇرتۇستان ئۇلكە كەميتەتى هەم باشقۇرتۇستان ئۇزەك باشقارما كەميتەتى گەزيتى.

Орган Башобкома В.К.П. (б) и Ц. И. К'а А. Б. С. С. Р.

ئيدارا هەم كانتوراننڭ ئەدرەسى: Уфа, Зенцова, № 26. — — — تيليفون № 2-83

گەزيتكە ياذئلو هاقتارى: بر ئايغا . . . . . 50 تين؛ 3 ئايغا . . . . . 85 ؛ يارئم يئلغا . . . 1 هم 60 ؛ بر يئلغا ... 40 .

ئيعلان هاقتارى. پيتيت يولئنا ئادافغى بيتتە 30 تين، برنسى هەم ئورتا بيتتەرزە 60 تين، سيت ئيلئدان ئيعلاندارى 100% ئارتئق.

گەزيت ئادئاما ئوّس تابئر سئعا. برسئلەب حاقئ هەر بئرىنە 5 تين. و.س.ف.س.ر. ئامى بۆتە پوشتا-تيليگراف كانتورا هەم بولئكتە ۇئەلە يازئسكا قابول ئيتئلە.

№103 Среда - 5 Сентября 1928г.

شارشانبئ 5 - سينتەبر №103

Госудаpств. Баш. Центр. Публ. Библ.

بەشەهئ دۇنيا پرالىتاريياتئ ريۋەلوتسيبەهئ!

ئيمپريياليستار دۇنياهئ كشئلك دۇ ياهئ ياكئ هەلەكەت سۇگۇرمەگئنە هۇيرەي. ئشسئلەر، كرەثتئيەندەر هەم ئيذلگەن حالقتار. ئيمپريياليستارذئ كشئلك دۇنياهئ قان دەرياهئنا باتئروعا ئاذابلاۇذارئنا قارشئ ئۇيۇشئۋئذ ئوعا قارشئ كۇرەشئگئذ.

ساف كوگللئ ئشسئلەر، سەۋيتتەر سايوزئ ئەيلەنەهئنە تيمرئستيئە بولئئۇپلانئعئ.

كاميئنتيرن كونگريسئنئڭ هوگعئ ئولتئرئشئندا، برنسى سينتەبردە قابول ئيتئلگەن مانيفيس هەم حيتابناما. *)

...

بەشەهئ س س س ر ذاعئ پرالىتارييات ديكتاتوراهئ!

بەشەهئ دۇنيا پرالىتارييات ريۋەلوتسيياهئ!

كاميئنتيرنئڭ VI نسئ كونگريسئنئڭ يۇمعاقتارئ.

كونگريسئڭ ماركس- لينين ئانالىزئ منەن ئوتكرلەنگەن ديريكتيفارئ پرالىتارييات كۇرەشئ يولئن ياقتئئ مايئق بولئپ ياقترتئپ تۇراساقتار. تقلئ ئاذەمدار منەن ئالماعئ كۇرەشنەرگە، يئڭگگە!

بارذئ، كونگريس ئوذئنئڭ بۆتە قارارذارئن بر ناۋشتان قابول ئيتتئ، بل بەيئەلمىلەل لئنيئ سئلەرسالئارتدا ئايرماق تووارئپ ئيشەبلەگەن بۆتە دۇشماندارعا يائئ ياڭراولئ ياۋابئان عيبارات.

...

كونگريسئڭ بۆتە ئشتەرئ بردەملكمەنەن ...

*) قئقارئتئلئپ ئالئنئ، مانيفيسئڭ ئولئهئ 2 نسئ سينتەبردە سئقان «پراۋدا»لا ياذئلئپ سئقتئ.

سەۋيت حۇكومەتئ كيللوگ پاكتئ تۇراهئندا

تئنسلقتئڭ بردەنبر گارانتيياهئ - قۇرالهئذلانو.

ئانگلييا حۇكومەتئنئڭ تۇذەتمەلەرئ بذذئڭ ئۇسۇن مەۋبورى تۇگل

كيللوگ پاكتئنداعئ يئتئشهئذلكتەرگە قاراماثتان سسسرحۇكومەتئ ئوعا قوشئلا.

27 نسئ ئاۋعستا پاريژ قالاهئندا،

كيللوگ پاكتئنا قول قويو ئانئنئاهئ. ئشتريزيماڭ (گيرمانييا تشقئ ئشتەر مينيستئرئ) پاكتقا قول قويا، ئشتريزيماڭ ئارتئندا، ئۇنئئئ ئاشا برييان (فرانسييا تشقئ ئشتەر مينيستئرئ).

كيللوك پاكتئ تۇراهئندا سەۋيت حۇكومەتئ نوتاهئ

31 نسئ ئاۋعوستا، تشقئ ئشتەر حالق كاميسارلئعئنئڭ ئورنباثارئ ئيپتەش ليتۋينف فرانسئيانئڭ مەسكەۋذەگئ ئيلسئهئن قابول ئيتئپ، ئاعا سەۋيت حۇكومەتئنئڭ كيللوگ دوگئۇرئ ...

...

ياهاعان تۇذەتمەهەم تۇذەتمەلەرذەن (огсворка) بيگرەكنە، ئانگلييە حۇكومەتئنئڭ 19 نسئ ماي تاريعلئ نوتاهئنئڭ 10 نسئ پاراگرافئندا كورهەتئلگەن تۇذەتمەگە ئيعتيبار ئيتە. بل تۇذەتمەلەر ئارقاهئندا ئانگلييەحۇكومەتئ ...

...

ساقلاۋذئ ئاڭلاتا. سەۋيت حۇكومەتئ ئبل تۇفەتەذئ دوگئۇرذئڭ ئۇذئن ئيمپريياليزم سەيەسەتئنە قۇرال ئرەوشئندە فايذالانوعا ماتاشو، نيب قاراماينسا بولدئرا ئالماي. شولاي ئانگلييە حۇكومەتئنئڭ يوعارذلاعئ نوتاهئ دوگئۇرذئڭ ...

...

ئوعانئش، نيب ئەيتو منەن بر ئبولر ئيئئ.

ئسئناپ تا، ئانگلييەحۇكومەتئنئڭ دوگئۇرعا قاتئشوسئ باشقا بر دەولەتكە قاراتئپ ياهاعان ئئاگاهۇركامئ (تۇذەتمەهئ) بوتەنسە ئۇلكەلەرذئ لە دوگئۇرذئڭ رامكاهئنان سئعاروعا ...

تشقئ ئشتەر حالق كاميسارئ ئشتەرن واقئتلئ باشقاروسئ: ليتۋينف.

كيللوگ دوگئۇرئ. *)

ئيئكەنلەن ،هوك، ئوعا دۇنيانئڭ باشقاسا دەولەتتەرئ قوشئلوعا كوبمئ واقت كەرەك بولعا. ،شول تيكلم واقت ئاسئق قالر دەولەتتەرذئڭ قوشئلوذارئن بلدرگەن هەر بر دۇكيمينت ئائلانوعا ئابشرئلو منەن دوگئۇر، ئوعا قوشئلوسئ دەولەتتەرذئڭ قاراهئندا مۇنەسەبەتتەرذە كۇسئنئە ئيئر.

دوگئۇرذئ باشلاب ئۇذئۇسئ هەم ئوعا ...

ئئۇشئ كۇنلەرذە، بيك كوپ دەولەتتەر ئاراهئنان قول قويئاهان بەكئ قول قويوعا ئئرئتئلئ بلدرلگەن كيللوگ دوگئۇرئ ئيب كئسقئ ئئۇشئان تۇرا:

بر نسئ ماتئە. دوگئۇرذئ ئئۇۇسئلار ئۇذذەرئنئڭ حالقتارئ ئيب منەن ئانئانالئ ئرەوشتە ئئۇشئ بلئئولەركئ، ئالار بەيئەلمىلەل نيزاعلارذئ ئرەئلەو ئۇسۇن موعشقا ...

...

سيت ئيلدەرزە «بديگ نيسك ئوتتئنز

...

بورژوئا نيسك «قۇرالهئذلانا.

ئامريكا عەسكەرن ماشينالاشترو.

قوشما ئاميريكا حۇكومەتئ دۇنيا موعەشئلئان موك ئوذ عەسكەرن بيك تئ ماشينالاشترا باشلاتئ.

ئيك تەولە عەسكەرذئ كەرەك - ياراق منەن تەئمين ئيتو ئۇسۇن ئات ترانسپرتئ بەيەي، ئيب ترانسپرت ئئن ماشينالاشترذئلار.

...

يەلەرذە شوئذايۇق تانكئ رۇتاهئنان ئش هەر برئنئە 36 برونئ ئاۋئاماپيلئ بار.

،بل بيگئ تانكئلار بيك شەب يۇريئەر، بولاهئ برذ، سەعەتكە 30 كيلوميتر، بول يوبلاب 40 كيلوميتر بارا ئالالار. شول سەبەبلئ ئالار كەرەك واقئتتا دۇشماننئڭ ئارت ياعئنا بەرب ...

...

سسسرزئ كيللوگ پاكتئنا قوشئلوئئا ئستەرئ پوشا.

...

Bətə dənja pъralita rđarъ beregegeđ!

BAŞQORTOSTAN

V.K.P.(b) nъң Başqortostan əlkə kəmitəte həm başqortostan ydək Başqarma gəzite.

№ 102 Jəkşəmbe 1928 jъl 2 Sintəder № 102

JAŊЬƏLEP MENƏN JADЬƢЬD!

Xəkymətteņ, jaņъəlepte 5 jъl esendə tormoşqa atqarъv diriktifen əkerenləp tormoşqa atqarъv julъnda odaqlamaj „Başqortostan" gəzitenen xəđerge jaņъəlep menə barqan eleşə kiņəjtergə ujlanъa. Ləkin jaņъ xəref menən gəzit sъqarъv menən eş bətməj; anъ kiņ xalq jalpъhъ uqъj belevđə kərək.

Mъna bъl đur eş jaņъ xərefte kiņ xalq jalpъhъna taratъv kamsamul jəqəjkələre, aņ- belem həm [illegible] tyņərəktəre əđtənə [illegible].

Dərəъ bъl ojoşmalar jaņъ xərefte xalqlaştъrv turahъnda jaqjuq eşməkərlek kyrhəttelər; kyp urъndarđa tyņərəktər tədeldə, qъђqa vaqъtlъ kurъstar asъp məqarif urgъndarъ uqъtъvsъlarđъ, kamsamul ojoşmalarъ yđ aqzalarъn jaņъ əlep menəntanъş tъrđъlar. şulaj bulhala əle bъl tapqъrđa eşlənəhe eştər kyp. Urъndarđaqъ məktəplərđə berense baђqъs məktəp bətergən həm kamsamul jəştər arahъnda jaņъ xəref menən tanъş bulmaqan jəştər ad tygel. Uqъtъvsъlar jaņъ xəref menən yđđəre tanъş bulъv menəngenə qəniqətlənməj, uqъvsъlar, kamsamuldar həm dəjəm xalq arahъna taratъvda eşməkərlek kyrhətergə tejeştər. Şulajuq xəbərselər, jaņъəlef tyņərəge aqzalarъ bъl turala đur eşməkərlek kyrhətep eşteņ barъşъ turahъnda matbuqatqa jъş jađъp torouđarъ kərək.

Hиņqъ məldə qajhъ ber latin tyņərəktərenen eştəre bik aqhap barъv turahъnda xəbərđər kilə.

Latinsъlъq xarəkətenə bъlaj vaqъtlъ ber kampanja hъmaq qaramaj, xəkymətteņ diriktifen ydmələndət ulъ tormoşqa atqarъrlъq itep kəsətev kərək.

Şunъņ menən bergə matbuqattъla 5 jъl esendə təmam jaņъ xərefkə əjlənderep bətev əsən urъndaqъ jađъvsъlar, xəbərselər jaņъ xəref menən jadъlqan matirijal menən anъ tə'min itərgə tejeştər.

Ə. IMAŞ.

ΘFΘ QALAHЬ KYRENEŞTƏRENƏN.

Θfələ Linin pametnige uramda aftabus.
(jəş fata hejəvsələrebeđđən ip R. Ƣəbəjdyllin esnimkahe)

UQЬVSЬLAR XATTARЬNAN

TƏRTIPHEĐLEKKƏ JUL BIRELMƏHEN.

Θfə qalahъnъņ 1 nse səvit balnitsahъndaqъ 4 nse jataqtaqъ avruđarqa aştъ 30-40 sazin alъђlъqtaqъ kuxnanan əђtən japmaj kiltərələr. Anan huņ aş taratъv eşen bъndaqъ xedmətkərđər yđđəre başqarъrqa tejeşbulhala, alar avrъvđarđъn yđđərenə quşalar.

Havlъq haqlav jorttarъnda bъndaj tərtiphedlektərgə jul birelməhen.

Ƣ. BAHAVI.

Başqortostanda 1927-28 nse jъlda asъldan kənsələrijə kurъsъnda əsə telen his ber iђkə kiltergən keşelə juq. Şulajđa kənsələrijə kurъsъnda əsə telen qəməlgə aştъrъrqa tip asъlqas, kyberək əsə telenə əhəmijət birərgə kərək ine. Ə mъnda kələp qaravsъlarđa juq tygel. kiləhe jъlqa asъlasaq kyrъsqa əsə telenə halqъn qaravsъlar alъnmahъn. Kyrъstaqъ uqъvsъlarđъņ kybehe əsə telen belməjđər.

I. Ƣ.

* Məsəqyt kantun başqarmahъ janъndaqъ jaņъəlep kəmitətenen bъltъrqъ sikritarъ Məsəqyt qalahъnda 3 urъnda jaņъəlep tyņərəge ojoştъrъp, yđe julbaşsъlъq itep kilgəjne. Xəđer kəmitətkə ikense keşe sikritar bulъp ultъrqanъ birle tyņərək eştəre hyndelə qujđъ. Sənki sikritar itep qulajlъ keşe qujъlmaqan. Başqortostan ydək jaņъəlep kəmitəte bъnda kyd halhъn əle.

„KYЂTƏR"

Qъđъl "Jondođ„ KINAHЬNDA

SЬJAHЬSTAR
7 s. 8 s.30m. həm 10s. 30 m.

kassa səqət 5 tən asъq

BΘGΘN!
sit il xyduzъstъvalъ đъramahъ
"FЪRANSUZ QURSAQЪ„

ANUNЪS: 4 nse sintəberdən "stipan xaltyrin„

1-DΘVLəT KINAHЬ „URAL"

SЬJANЬSTAR
7 s.15m. 9s. 10s. 45m.

kassa səqət 6 nan asъq.

bөgөn,
"Tormoştъņ ygəj uldarъ„
7 bylektə.

3-DΘVLəT KINAHЬ „IđEL"

SЬJANЬSTAR
7 s. həm 9s.30 m. 11s.

kassa 6 səqəttən asъq.

31 Avqъsta, həm 1-2 sintəberdə ber sъjanъsta 2 kartina
1 "Qъđъl partizan„
6 bylektə.
2 "urmanda bulqan eş„
8 bylektə

Уфа, типо-лит. «Окт. Натиск».

БАШГЛАВЛИТ № 591.

ЪSPURT

13 nse avqъsta "kъrasnъj pirikup„ fabrige əsshe Əfitsəref 7 iptəşe menən jarъslaveldən məskəvgə kiidelər. Alar 282 kilamitъr jerđe 20 səqəttən artъq jөregəndər.

Tərlə xəbərđər.

*2nse sintəberdə Məђkəv qalahъnda 30 meņ pianirđar paratъ bulasaq. Şul kəndən başlap pianirđarđъņ gybirna dəvmələndəge avъldarđa nadnъlъq menən kərəşhəm ojoşmaqan balalar arahъnda eşləv 2 ađnalъq mədəni paxuttarъ başlanasaq.

* Girmanejanъņ Mejunxine-Gъladabaxe tigən qalahъnda tuqusъlar eş xaqъ arttъrъlъvъn horap eş taşlaqajnъlar, xuzalar sajuzъ bъqa ys itep 4000 eşsegə lakavъt (eşsələrđe kypləp urъndan sъqarъv) iqlan ittelər.

* Təşlək ъslavъjala Banuvi tigən avъlda „Linin" tigən kitaptъ haqlaqan ber impirejalistar huqъşъ invaliten 6 aj tərməgə jabarqa xəkəm ittelər.

* Pirsejə xəkymətə bətə ydək urъndarъn berləşterə torqan 5 jaņъ tiligraf hъđъqъ ytkərə. Bъlarđъ eşləv əsən bətə matirejaldar Məђkəvdən hatъp alъnqan.

* Geritsejələ pajda bulqan iђəphed kyp muskittar (aqъvlъ serkəjđər) keşlə bidgək ipidimejəhe taralъvqa səbəp bulъp, bъnъņ menən ylevsələrđə bik kyp.

* Cirmanejanъņ Ləjepsig qalahъnda palitsejə idarahъ jortona ut tertəp jandъrđъlar. Utta kypkenə kərəkle dakuminttarđa hələk buldъ.

* Hиņqъ məqlymə ttərgə qaraqənda Java utъravъndaqъ Palovej Vulqanъ bərep sъqъvъnan 1,600 keşe hələk bulqъn. şular esenən 200 keşe utlъ lavanan qasъp diņgedgə battъp həm 1,400 keşe janъp yldelər.

* Geritsejələ bandittar Salaniktaqъ gallandeja kunsъlъn bisəhe menən bergə qulqa alъp, kunsъldъņ yden qotqarqandar, ə bisəhen hatъp alъvъn horap tav arahъna alъp kitkəndər.

* Ytkən ber jъl esendə havala qazaqa osorap Angeleja ərmejəhendə 53 huqъş osъvsъhъ ylgən.

* Tixej akejandaqъ Cajti utъravъnda uraqan (davъl) menən 200 keşe ylgən. 10,000 dən artъq keşe jort- qurahъđ qalqan. Igendər bik nъq đъjanlandъlar.

* Amirika ərmejəhenen tankъ kestəre arttъrъlъp, jaņъnan 23 ər tunnalъ (ber tunnala 60 bot) avъr tankъlar əђtəlde.

* Təşlək amirika qalalarъ aralarъnda 2 şər jatazlъ pujъzdar jөrej başlanъ.

Vagundarъnъņ hər berhenə 180 julsъ ultъrъp jөrəj.

* Narvigejənen kansbirg qalahъnda huqъş ъskъlatъ janъp 20 meņ gъranat havaqa kytərelde.

واقتلی مەسئول مۆحەررير: ع. ئیلبای.

Врид. отв. редактора Г. ИЛЬБАЙ.

قاتن ـ قذذار ئاراهندا.

ئورندارذا قاتن ـ قذذار ئشن كوتەرگە كەرەگ.

بنذاۋ ئالدلیرذاعی دیلیگاتكالارذی یاـ كنان مایلاو ئشن بیك یاقن ئورا. بـەا تیكلم بولعان دیلیگاتكی سایرانیالار كوبكننه ئوكشلی مۆذۆمتەلەر بیرمەلەرذە، ئورنـدارذا قاتن ـ قـنذار ئاراهندا ئشلـەوذە یلنشهێ باقنار كوب ئەلیێ.

بنڭـك سەبەبی ئورنـدارذاعی پارتیا یەچەیكەلەرنڭ قاتن ـ قذذار ئشننه تـقلی ئەەمنیەت بیرمەوذەرنەن كیله. قاتن-قذذار ئـاراهندا ئشلەو كـەمیسیەهنه مـایلانمان ئیبنەشتەرذه یلنتا بر ـ ئیكێ نابقر ئولتـرشتا بولوذارێ مەنگنه قـەنیعەتلەنەلەر. شولایـوق كوبكننه ئورنـدارذاعی ۋولكوم پـارتیالارذا یلنتا بر ـ ئیكی نابقر ۋولنارگانیزاترشانڭ حیساب داكلاتن تڭلاو مەنگننه قەنیعەتلەنب مەحەللی شەرائیتقا قاراتا بولدار كورمەتلەەی دیربكتیفنا بیرلمەی. گەزیتنەرذە یاذلعان قاتن- قذذار تورامنداعی مەقەلەلەرذی پارتیا ئاعزالارێ نوگل، پارتیانڭ مـەسئول ئشسلەرێ له ئوقب تـانشقنلارێ كیلمەی. حـانتا ۋولـكوم

پارتیاعا قاراتا یوعارێ ئورگـدان بۆەی قاعێ كیلهە: «قاتن ـ قنذار ئشن توراهندا فـەلەـ نواعا ئیكشلورگه» تیگەن برگننه ئـاوذ موذ منەن ریزەلوتسیه مالب، ۋولنارگانیزاترشاعا تابشترب قوبوذار یوق توگل. قاتن ـ قذذار ئشن بـارێ ۋولنارگانیزاترشا ئشنگننه تیب قـاراو ئاگلی ئیبتەشتەر ئـاراهندالا مـامان بـار.

قاتن ـ قنذار ئشن پلذان ـ بل كو- تەرتله، پلذان ـ بل ئوبۆشترلعان دیلیگاتسكی یونكتار ئوذ سافتارلنا منگەرلەگەن كرەئنلیەن قاتن ـ قنذارن نارتالار، بل مان خورایعان مابن نقلی تەربیه بیرلوون، ئشتڭ دۆرۆث یولعا قویلوون مۆرای، شوعا كوره ئالدیبذذا ئورعان دیلیگاتكالار مایلاو ئشننه ئورنـدار- ذاعێ پارتیا، كامسامول، پرافسایوز مەم باشقا ئوبۆشمالارذاڭ یـاقنذان ئوۆب قـاتنشوذارن كوتەبێ.

حەدیسە وەلیتوا.

قاتن قذذار ئاراهندا ئشلەوسێ یوق.

قۆنشاق ۋولنسێ دەوملننه 27 نـسێ یلنلاڭ یەیننەن بیرلێ قاتن-قنذار ئاراهندا ئشلەوسێ یوق. قاتن-قنذار ئاراهندا ئشلەوسێ بارساقتا مەر واقت ئاول ئاراهـننا سنعب بولدار كورمـەنه، یەبرلەنـكه تلەر تلبشلی باردام ئیته ئورعاینی. شوعا كوره ئاول ساقنا ئیرذەر ئوذذەرێ له قاتن-قنذار حوقوقن باقلاو- سلار بارلعن كورـپ ئلگەرگی عەدەتتەرێ یوینـسا قاتن ـ قنذار مننەن شایارو، ئالارذێ یەبرلەو ئشنەرنەن ،تنیلگقراعاینتلار. حەذر ئیندێ بر پلذان بیرلێ ئشنەر ئاعنلا كیرلگه كینتێ، ئیرذەرێ ئاراقنان یەبرلەنگەن قاتندار كونلەن كون ئارتا. منتا مین مینال ئوـۆن بارێ بر نیسەنگننه كورمەتب كینەم: قۆنشاق ۋولنسێ، قورمان ئاولنڭ مولالاسێ عابدوللا

عەلیەف برنسێ بیسەمێ ئاورێ باشلاعاس ئانێ ماولتقروسارامن كورمەیننەبیسەم ئاوروحەیلەمێ مننەن 2 نسێ بیسه ئالدێ. حەذر تنگێ بیسه- مێ بۆئونتەی ئشتەن سنعلب كوكرەگننن ئوبەن یاعێ بۆئونتەی سرذگەن. حەذر بل مولا كورئشمنلەگێ بر بیسه مننەن یۆرۆب ئوتلاپ، ئانێ 3 نسێ بیسەلككه ئالب قویذێ.

ئانانهولا قۆنشاق ئاولنڭ رەفیقمەمانی: «یەش بیسه ئالدرمالا تۆنام، ئالدرماماڭ ئایرا- مدا یئبەرەم» تیب، بیسەلون یەبرلەپ ئورو- سلارذا بیك كوب. بنل ۋولـس دەوملننه قاتن-قنذارذێ یەبرلەوسلەرگه مەم كوب بیسه ئالوسلەقا قارشێ قاتێ كورەش ئاسئلون.

«تاۋ»

Θfə janъlъqtarъ

ـ 9 نـسێ سینتەبرذەن باشلاب ئوقۆلە پرالیتاریات ئستودینتارلنا باردام ئـاذنامێ ئوذەارتلا. بل كۆندەرذە ئورامدارذا كروژ- كالار منەن مەم كینو باردامدارێ منەن ئاقسا ینیوذار بولاساق.

ـ بـاشمەحكەمە ئـرگەمنه بنعا تیكلم بەشەگەن حیمایاسلار كالنیگییەمن تـاذارتو كەمیسیەمێ ئوبۆشترلدێ.

ـ باشاوئاركوم سیراپكوپنڭ یـاڭێ ئیكمەك ئەذرلەو زاۋوتن ئاسار ئوسون50،000 موم ئاقسا مۆراون تاسدیق ئیتتێ.

ـ باشاوئاركوم 2نسێ ئیندوستریالـ لاشترو زایومن یۆیۆما ئاشترو نایداهتناى3000 موم ئاقسا تەعیین ئیتتێ. بل ئاقساعا كانتون مەم سایوزدار ئاراهندا زایوم ئاراتوذا یارش ئوذەارتلاساق.

ـ ئاسو ـ ئاۋیاحیمڭ باشقورتوستان بولنگێ مەركەزذەن 3 نسێ ئاۋیاتسیا لاتارێ

بیلیتتەرێ ئالا. بیلیت حاقتارێ مـاماندا 50 تین كوینسه قالاساق.

FIZKULTURA.

یڭگل ئاتلیتیكتار یارێشێ

بۆگون دنسێ سینتەبر باشپرافساۋیت ئسنادیونندا موكەن نابقر یڭگل ئاتلیتیكتار یارێشێ. بـولا پراگرامالا 100 مەم 1000 میترەن ئیرذەر یۆگورئشێ، یـەذرە، گرانات ئرعلتو، میكرو، دیسك مـەم 60 میتـرذەن قاتنقتار یۆگۆرئشێ بولاساق.

یاقوتفیاقساهنداكاتوك یاهالا.

بل قش یاقوتێ یـاقساهنڭ ئسپورت مایدانندا كاتوك یاهالا. یاقساعا ۋاداپراۋوت ئوتكەرلدێ، مەذر باشقا ئەذرلكتەر ئشلەنب یاتا.

قشقێ كێیمدەر یێتەرلگ ئەذرلەنگەن.

یل كۆندەرذە ئـەذر كییم مۆراوسلار مانێ كوبەیدێ.

سیراپكوپتڭ ئەذر كییم منەن مانو ئیتو ئاباروتێ ئوتكەن یلعا قاراعاندا بیـك نق ئارتقان. ئونو حالقێ حەذر بیكرەكنه كۆذگی مەم قشقێ كییمدێ نعاراق مـۆرای. ئـكێ ئۆت كییمدەرێ ئەذرلەوذه ئوتكەن یلعا قا- راعاندا 2 نابقر ئارتقان.

كییم ئالر ئوسون قابالانرعا ،ئورن یوق. مەر كمكه یێتەرلگ. ئاوعستا كۆذگی مـەم قشقێ پالتولەر- 45،000 مومق ئالندێ. سینتەبرذه 100،000 موما ئالناساق.

پاتربینل ،تولێ ئرەوشته تەئمین ئیتللەساڭ. سیرابكوپ 4 كۆارتاللاد 1،300 كییم ئالنغاـ ساق. ئەلی ماگازیندالا حەتهذگننه كییم بار. كۆذلك ئوسون 10،500 پار گالوش ئالندێ. ناعتلاـ 2000 پار ئالناساق.

مەركەزذەن ئالنعان دیریكتیف بوینسا كریدیت بیرو ،بنیل بولماباساق.

* * *

بنیـل سیرابـكوپ قشلق ئوسون 2،000،000 قیبارە 1000 ،پـوت كەبشته، 20،000 ،پوت كارتوف، 200 ،پوت سۆگون- لەر، 200 ،پوت كیشر ئەذرلەپ قویا.

ئۆفۆ رادیو ئستانساهنڭ رادیو تاراتو پراگراماهێ.

730 میترلێ تولقندا.

(مسكو واقتێ منەن).

یەكشەمبی كۆن، 2 سینتەبرذە:

5، 30 ـ 5، 50 ـ باشقورت تلنده ئاذ- نالێ سەیەسی ئابزورو.

5، 55 ـ 6، 15 ـ پاسكیرذاڭ وتشێ مەم كرەئنیەتدەر عەسكەرێ حلمەتێ تیبك ئونەرگه» تیـكەن ئینفارماتسیامێ. ،ئورث تلنده.

6، 20 ـ 6، 40 ـ ،ئورث تلنده ئاذنالێ سەیەسی ئابزور.

6، 50 ـ 7، 30 ـ كانسیرت (1 نسێ بولك).

7، 25 ـ 7، 55 ـ ئاۋیاتسیا ئاریحێ تورامندا ئورئسا لیكسیه.

8 ـ 9 ـ كانسیرت (2 نسێ بولگێ).

دوشەمبی كۆن، 3 سینتەبرذە:

5، 30 ـ 5، 50 ـ سەویت كینومێ دوئـ نارێ یەمیەتنڭ ،ئوبۆشتیرو بیوراهێ ئاعزاـ مێ ئیب، گرونسكیذاڭ داكلاتێ.

5، 55 ـ 6، 15 ـ «بابارمینەرذێ ئوذاڭ ئەذرلەو» تورامندا ئورئسا لیكسیه.

6، 20 ـ 6، 40 ـ «ئـوقو ئوینەرنڭ

سینتەر ئابنداعێ ئش پلانلدارێ» تورامندا باشقورت تلنده باشكلافپالیتپرا-سۆیت داكلانێ.

6، 50 ـ 7، 10 ـ ،ئـورث تلنده سانـ پراسۆیت لیكسیەمێ.

7، 20 ـ 9 ـ كانسیرت.

4 نسێ سینتەبرذه رادیو تاراتو بولمای

Kino tirəhendə.

كولتور فیلمالار ئشلەنه

ئەنێ كولتور فیلمالار حەذر ئوذذەرلننه كیك ،یول ئالنب بارالار. ئۆفۆ ئیكراندارندالا ئالار ،خور ،ئوكئش قاذاندلار. (وئامیرعا ئیـ كسپیدیتسیه»، «ئارو مەم ئانڭ منەن كوـ رەش» مەم باشقالار) كوبتەن توگل ۋولحۆـ نروێ فیلمامنلا بیك كوب كنتتێ ئللتترذێ. ئیلذەن منذای فیلمالار ئاعتلا كوبەیەسەك.

«میژرابیوم ـ فیـلم» دڭ زاكازێ بوینسا ئیراندا «ئیكنێ مەم یاگنێ ئیران» تیـكەن ،خور ئەئتەگرافیچكی فیـلما یاملا. شولوق یەمیەت، ئیلذەن «ئامولانعان واقتنارذا ئینێ باردام»، «ئاشاو ـ ئسو»، «ئیلبۆاتر» مـەم ئیسكیەبستار ،ئورمۆشن كورمەته ئورعان ،خور، باقشێ كولتور فیلمدارذان «نانوك» تیـكەن كارتینادر ئشلەنەسەك. بلاردان باشقا ئاعتلا 10 باقشێ كولتور فیلم ئشلەنرگه ئوبلانا.

Θfə sirapkupъnda.

ـ سیرابكوپ مەر كنیشكه باشنا بر ،موم 60 تینذەن 16 شار كیلوگرام ئوسون- سێ ،سورت بویذای ،ئونێ بیرو باشلانێ.

ـ سیرابكوپتڭ ئەذر كییم ماگازیننا بـر ئوركوم كۆذگێ مـەم قشقێ ئاتنقتار كییمێ كیلدێ.

ـ سیرابكوپنڭ مانوـ ئالو كەگەشەمێ ماگازین مۆدیرذەرنه، مانوسلارذاڭ ئالوسلار منەن یاقشتراق مۆعەمەله بولرعا ئیبشاكنەرێ تورامندا ئەیتتێ.

وەحشیدەرسە ئوتێرو.

چیرنیكوفكا ئرگەمنه بلاگاوبشچین زاۋوتنێ گراۋدانێ ئستاروچیكن تیگەن كشنڭ وەحشیدەرسە ئوتێرلگەن گـەوذەمێ تابلدێ. ئوذاقتا ئوتمەیسە ئوتێروسلەرذە ئوتلدێ. ئالار تلەمە قارذا* بەشەب یۆرێ ئورعان ئستیبانێ، ن. لیوبین س، كازلوف تیـكەن كشلەر، باشتا ئالار تیك ئالارعانا ئوبلاعاندار. برئەن ئارتتان بارب باشن قابلاعان. باشقالارێ كذەـ من قاپشاعاندار، ئستاروچیكن برەوەننڭ قوـ لتنان ئـقلتپ ئانڭ باشتنا موقتان. ئانانەولا ئانێ ئاعاس ئاراهننا مۆیرەپ ئالب كیلگەنـ لەر. قارت ئاوش كوذەرگەن. بل واقـتنتا قاراقتار بتساق منەن قـارتنێ سەنـكنلدی باشلاعاندار. قارتنڭ ئاوئشێ تنعاس ئالاوسـ لار ئانڭ ،ئون موم ئاقساتن ئالب چیرنیكوف- كانان یوبز منەن ئیـكلیئگه كیـكەندەر، ئالارذێ ئیكلیئه ئاكبنتار قولعا ئالعان.

نی ئوسونێ؟

،ئوننسێ ئاوعنست كۆنلۆذگێ سەعەت 12لەرذە باقشنیەت ئاولتندا(ئستەرلێ كانتونێ، مۆراپتال ۋولنسێ) سیتتەن كیلاپ ئورعان17 یەشلك ،ئورث مالاێ شول ئاولداڭبوستنابیق واسیق تیگەن 16 یەشلك باشقۆرت یگتتن مونار مللنەتنان ئاتاب ئولترذێ. سەبەبێ ئەلنگه یلدەمنك. ئولتروسێ قولعا ئالندـب، ئیكشترومەر بارا.

«ئەحد»

Belperevdər

ـ ۋ. ك. پ. (ب) نڭ قالا كەمیتەتنده كیسكێ سافپارتشكولاعا ئوقوسلار یئبەرو ئوـ سۆن 150 ،ئەرن بار. كیسكێ سافپارتشكولالا ئوقوذار 1 نسێ ئوكتەبرذەن باشلانا قالالاعێ پارتیا یەچەیكەلەرێ ئاذنا ئوقوعا یئبەرو ئوـ سۆن یاوارلق كشلەرذێ بیلەلەب. یەچەیكه زاكلوچینیەمێ منەن ئالارذاڭ عاریزالارن 10 نسێ سینتەبرگه تیكلم قالا پارتیا كەمیتەتێ ئاگیتپروبنا تاپشرعا تلبشتەر. پارتیباهندار مەم كامسامولیستارذاڭ عاریزالارێلا یەچەیكه ئاشا بیرلله. ئیبەرگه تنلەوسلەرذاڭ سەبەسێ ئەذرلكتەرێ IIنسێ گروپپانانـدا توبەن بولـ ماتقا تتبش. ئیەنیچـكی یاقتان ئەذ گرامانلێ بولعاندار قابول ئیتلمەی، زەنەتیبەلەر ئاذناعا 2 كۆن بولاساق. پراگراماعا ،ئوشو دەرسـەر ئینه: ۋ. ك. پ (ب) ئاریحێ، لینینیزم، سەیەـ سێ ئیقتیساد، ئیقتیسادێ سەیەسەت، ماتیماـ تیكا، ،ئورث تلێ، دینگه قارشێ كورەش مەسئەلەمێ.

كوسلەپ یئبەرو قەتعی تئیلا. لەكن سافپارتشكولانێ ئوتوذاڭ ئـ ەەمیەتن تقلاب ئاگلاتو كەرەك.

قالا پارتییا كەمیتەتێ ئاگیتپروبێ.

* بۆگون 2 نسێ سینتەبر، كۆندۆذ سەـ عەت1ذە «باشقورتوستان»ئیدارامێ بیناهندا ئۆفۆ قالا ئەذەبییات توگەرەگننڭ یئیلشێ بولا.

كۆن تەرتیبنده: 1) بیورا هایلاو.

2) ئاعمداعێ ئشتەر.

توگەرەك ئاعزالارنڭ مەلننده كیلوذەرێ مۆرالا. بیورا.

«باشقورتوستان» گەزیتنڭ 87نسێ ماـ نتندا «كافییف پراكتیچسكی ئشلەی» تیگەن حەبەرمله «كافییف مـارێ ئاولنڭ عـاتتار حەبیبوللیندێ 16یەشلك قنن كۆسلەگەن تیب یاذلعان موذذێ. «عاتتار حەبیبوللیندێ ئاعاـ منڭ قنێ سافورا حەبیبوللینانێ كۆسلەگەن» تیب توذەتب ئوقترعا كەرەك. مین ئاینشنا ئۆشۆنەمەی یاڭلش یاذلب یلبەرگەنمن.

ئەسحێ یامالدینێ.

یوعالتقاندار.

ماقسوتێف عیلمان، مـاقار ،ئولنسێ ئورمان ئشسلەرێ سایوزنان بیرلگەن 22988 نسێ مانلێ ئاعزالق بیلیتێ مـەم ئسندەرلێ ئامانق كانتكومتان بیرلـگەن كاندیـداتلق كارتچكامن؛

،نورمحەمەتێف هیلوان، ،ئولو تیلاڭ ۋولباشقارمەمتان بیرلگەن حەربی كنیژكامن مەم حلمەت ئینوۆێ تورامندا كوژسینتیكات نارقنتان بیرلگەن ئسپراۋكامن؛

عابباس ئیلیاسف، (توقسوران ،ئوۋـ لنسێ، مرمث ئاولێ) 41 ،نومیرلێ ئات ،ئوـ چوتێ كارتچكامن مەم میلك ئانتمامن یوـ عالتقان.

ئیشماتێف نورعەلی، 10 یەشلك یلرن ئانتنڭ كارتچكامن، مول ئولاعن یارعان.

ئیمایف عەلەم، باش ئیرئوپراۋلینیەنەن 1927 نسێ ،بل بیرلگەن داپریزیۆێ كنیژـ كامن.

3 مڭ هوملق بولەك بيرەبذ.

نسڭ ئيندوستريیه زايمن كوبرەك تاراترعا ترنشئعذ!

2 نسن ئيندوستريیه زايمن تاراتوذنى ...ينو ئۇسۇن باشقۇرتۇستان حۆكومەتىمنن ...اسنى باشكيرئيه»، «باشقۇرتۇستان» هەم ...ئاول» گەزيتتەرى تارافئنان زايمدى ...هەم كانتونداردا تاراتو ئشندە باقشى كرەتوگە ئيكى بارش (كانكورس) ...لا.

بارشنڭ شارتتارى توبەندەگنسە:

ئا) ئوفۇ قالاهن ئۇسۇن.

1) بارش، 2 نسن ئيندوستريیه زايمن ...اودا ئيڭ باقشى ،بولب سنفقان ئۆلكە ...لنا قارانا ئيعلان ئيتلب، بولەكتەر ...ايوزداردڭ ئۆلكە بولكتەرنە بيرللەك.

...بولەك ئالو ئۇسۇن ،شول شارتتار كەرەك:

ئا) سايوزدڭ بۇته كالليكتيفتارنىڭ ...زالارى بۆذ پراتسيەنتى منئنده ئێلەكتلرئلو؛ ...) زايمعا يازئلو ئايلق ئش حاقئنڭ بۆذ ...انسينئانئاندا توبەن بولماو هەم بۇته كانترول ...انى ،نولئلرئلو: ۋ) زايمعا يازئلو بۇته سايوز ...بلە ،ئۆشۇ ،يلدڭ برنسى ئوكتەبرنەنده ...اتان بورمنلاشتئرئلو؛ قالا كالليكتيفتارئن ...ەكاو ئۇسۇن مڭ ،هوم ئايرئلا.

شونڭ ئسندە: 400، 300، 200 هەم 10... ،هوملق 4 بولەك بيلدەلەنە.

،بئل ئاقسالارعا (بولەك ئيتب بيرللە...اندا) ئۆلكە بارش كەميسيەسى: راديو، ...ئيانا هەم كوسمە كينو (قاينئون تناسەلەر ...ئونئهن) كنوڭ نەسەلەر حاتب ئالنب، سايوزدڭ ...ۆلكە بولنگئنە تاپشترا.

ب) كانتوندار ئۇسۇن.

1) بارش 2نسى ئيندوستريیه زايمن تا-رانودا ئيڭ ئالن ،بولب سلقفان كانتونعا قارانا ئيعلان ئيتئلئب، بولەكتەر، زايمدى تاراتودا ئيڭ ئوگتلى ئش ئيتكەن ۋوللس بەكى كالليكتيفتارعا تابشرو ئۇسۇن كانتون باردام كەميسيەسى قاراماعنا تابشرئلالار.

2) بولەك ئالو ئۇسۇن شونداى شارت قويئلا: كانتونعا بيرئلگەن بۇته كانترول سان، كەرەك ئۇيۇشقان ئشسەنلەر ئاراهنئدا ،بولهن، كەرەك ئاولداردا يادئلوسئلار ئاراهنئدا ،بولهن، بۆذ پراتسيەنتى منئنده ،ئۆشۇ ،يئلدڭ برنسى نويەبرئنه تيكلم ،تولى ئرەۋشتە تاراتئلو.

3) كانتوندارذى بولەكلەۋئۇسۇن 2 مڭ هوملق 3 بولەك ئايرئلا. شونان: برنسى بولەك-1000 هوملق، ئيكنسى‌ى - 600 هوملق، ئۆسنسى‌ى - 400 هوملق.

4) ،بل سومالاردى كانتون ياردام كەميسيەلەرى ۋوللس هەم كالليكتيفتارعا تانورا ئرەۋشئلە (ياقشى توقوم ئوگتنذەر، توقوم ئايعردارى، توقوم مارقتارى يەكى ئاول حوزالقى قورالدارى هەم باشقالار ئرەۋشئنده) بيرەلەر.

بولەكتەردى بيلدەلەو هەم بيرو ئۇسۇن باشتسبڭ پرسيەدتلى ئيە. قوشايى قول ئاڭئنئدا: «باشقۇرتۇستان»، «ياڭى ئاول»، «كراسنى باشكيرئيه» ريداكسيالارى، باشپرافسەويت، باشئار كامفين وەكيلدەرئنەن عيبارەت كەميسيە تۆذۆلە.

بولەكتەر كەميسيەنڭ بيلدەلەوى مئەن ئوك ميس كيسكەئتەن بيرئلەلەر.

باشسۆڤاركوم، «باشقۇرتۇستان»، «ياڭى ئاول»، «كراسنى باشكيرئيه» ريداكسيالارى، باشئار كامفين.

ئيگنئ ئەذرلەو هەم نالوك ،يئيو

مۆرابتال ۋولسندا قاملدا كۆيذ ئيگن ئەذرلەو ياقشذ ئوتتذ.

مۆرابتال ۋولسندا بئيل ئيگن بارارلق باقشى يئلدى، ئيگن ييماندا هاوالاردا ياقشى ،بولدى، كاپيراتيفتار قاملدا كۆيى كرەئتيبەتـلەرگە 31، 0/0 زاداتكا تولەب ياقشيمبەت ئالـلندا 1409 پۆت، مۆرابتال كاپيراتيفى 2118 پۆت، ياماتهارى كاپيراتيفى 600 پۆت، ئابـدوللا كاپيراتيفى 500 پۆت ئيگن ئالدئلار.

كرەئتيبەندەر ئيگندى قاملدا كۆيى كانـتراكلاشب ئالوعا ياقشى قاراى، لەكين ،بـل ئش كيگرەك كولەمدە قويلهن، زاداتكا بر ئاذ ئارتترئلا تۆشەن هـەم كاپيراتيف ئشسنلەرى ئرذذەرى حالق ئاراهنئا كيلب ئشئەب، حالقتى ئوذ ئارتتارئنان بۆرۆب واقت ئەرەم ئيتوگە سەبەب بولماهندار ئرنى» تيئەر. حەسەنف.

قامئلدا ئەذرلەنگەندەر كيلتزئ لە باشلانئ.

«سايوز حليب» پئلانئى بوينسا، ئ.انڭ ئارعاياشتاعى بولئكى تۆرلى ئيگندەرذەن قامئلئدا 40 مڭ پۆت ئيگن ئەذرلەرگە تئيش.

ئالوعا ذور ئەهمييەت بيرئلو. ئيكنسى كولاكـتارعا نالوك نى ئارتترئلو، مەئەلەن بلئر 45 هوم تولەگەن بر كولاقفا ،بئيل 1000 هومدان ئارتق هالئندى.

نالوك توب يوعارى قانلاوعالا ئـارتهالا، ،ئورن - ئورن ئورتا هەم يارلى قانلاوعالا ئارتـقئلانى، مەئەلەن، بلئر 3 هوم تولەوسئلەرگە بئيل 26-30 هوم تولەو هالئمئلانى. بـلار حيساب ئالودا ئايرم حالالاردا بولمئلاوذى كورەەتەلەر.

ۋولستا مينيمومدان ئەذ داحوتلى ،بولو يەكى ئلگوتا ئالو ئارقاهئدا نالوكتان قوتقارلهان حوزالقتار 12%، قا تولا. حەذرنالوكتڭ برنسى سروكتا تولەنرگە تئيشلهن يئيو قئلو بارا. قالتا ئاول سەويتئندە 9 نسى ئاوعئسقا 1066 هوم يئلدى، شولاردان 100%، ،توترب تولەوسئلەر 2: 75%، تولەوسئلەر 3، قالعانـدارى 50% ساماهى تولەگەندەر. كينيه بۆذ ئاولئدا شولوق كۆنگە 798، مۆرابتالدا 251 هوم تابشرلهان. نالوكتڭ برنسى سروكتا تئيشلى واقتئدا ،نوتراب تابشرئلو كۆتئولە.

س. حەسەنف.

تاواردئ بايذار ئالب بۆتۆرەلە يارلئلارعا قالماي.

تۆذ ئاتودا برنسئلكتى ئالوعا يارئشا.

1906 يلعئلار پربئ ئفئئالدئنان.

پريزيۆنيكتار ئلگوتا ئالو تەرتيبتەرن ئاسق بلرگە تئيشتەر.

پريزيف ياقئلاشا. پريزيفقا ئلەككەندەرذڭ حوزالئعن ئاياقئان ئۇسۇن ئالارعا تۆرلى ئلگوتئار بيلدەلەنگەن. ئوتكەن يئلداردا‌عى پريزيف مەلدەرندەپريزيفقا ئلەككەندەرگە ،بل لكوتئار توراهئدا يئەرلك ئاڭكارتودار بولـمانى. ئەرمييەگە ئالئعاندارذڭ كوبئەن ئۆذـذەرئنە ئلگوت بيرو مەسئەلەهن قوذعاتقاندار.

شولاى ئوق پريزيۆنيكتار ئاراهئدا‌پريزف واقئئدا ئوذذەرى ئلگوتا ئالرعا تئلەمەەلەرذە. موگئلان، ئەرمييەگە ئالئنب كيتكەس ئلگوتا مۆراوسئلاردا ،بولدى. بئلار- بئ تەۋئلە بلمەنڭـ نئبودى ملناو ئيتئئلەر. ،شونـڭ ئۇسۇن حەذر ئلگوتتار توراهئداعى زاكونذى حەتردە يئڭ نى ئۆتارعا كەرەڭ. ،بـل ئش حۆكومەتنڭ، قورعاوسئلق ئشئنە بيلدەلەگەن بيك كوب سەرمايەن هاقلاياساى. مئنا ئاسنى ميثال.

ئوتكەن ،بل برنسى نەوبەت ئلگوتاه ئلەگب بۆنۆنلاى عەسكەرى حلمەتنى ئوتمەتـكە تئيشلى كشئلەر، دۆيم ئەرمييە هانئنڭ 0,26%ن تەشكيل ئيتەرلك هاندائالئعاينئلار.

مئنا بئلارذى حوزالقتارئنان ئايئرب بولدا يۆرئو ئۇسۇن (تاعئـلا ئەلە ئيتكلم ۋالاكيتا ،بولدى) حۆكومەتنڭ بيك كوب ئاتساهى ،بۆنلدى. بئيلەن پريزيفقا مئداى

ئەرمييەمئدە 3 هەم 3تەن ئارتق كشى تۆرها، ،بل برنسى نەوبەت ئلگوتقا ئلەگە ئەگەرذە عائيلە ئسئندە پريزيفقا ئلەككەن كشئگئە ئشكە باراينا، ئانڭ ئەرمييەمئدە بر يەكى 2 ئشكە يارارلق كشى بولها، ،بل ئيكنسى رەزرەت ئلگوتقا ئلەگە هەم ئەگەرذە پريزيفقا ئلەككەن كشئئەن باشقالا بر ئشكە يارارلق كشى ،بولب، بئلاردڭ ئەرمييەمئدە 3 هەم 3تەن ئارتق كشى بولها، 3 نسى رەزرەت ئلگوتقا ئلەگە.

ئەگەرذە ئلگوتاهن كشئلەر ئەرمييەمئئئا تولهاها 2،3نسى رەزرەت ئلگوتالاردا ئالئنرعا مۆمكين، ئەممە برنسى رەزرەت ئلگوتائالوسئلار قئل ئەرمييەنڭ كادر ساستاۋئدا حلمەت ئيتودەن بۆنۆنلەى قوتقارئلالار. ئەگەر ياكـ ملشلق منئن ئالئعان بولهالار مۆئلاى ئيئلڭ مئەن، كادر ساستاۋئنان ئازات ئيتئلەلەر.

2 نسى هەم 3نسى رەزرەت ئلگوتقا ئلەگوسئلەر ئيلەرئنە قايتا ئالمايدار.

مئنا حەذرگى 1906 نسى يلعئلارعا بولعان پريزيفقا هەر بر پريزيۆنيك ،بل نەمەلەرذى حەتردە، ،ئۆتب عەسكەرى ئيدارالار ئارافئنان ئلگوتقا ئيئدرلگەن كشئلەرذڭ ئيسملئگن قاراب سئعارعا. ئەگەرئلگوت تئيش بولهنا، يەرلمەگەن بولها، ئلگوتا ئالو مەسئلە...

كيللوگ پاكتى ھەم س س س ر.

واقتسا سيت ئشتەر ح. كامىسارى ئيد. ليتۋىنوف مەسكەۋدەگى فرانسيا ئيلچىسى ئيربيرت كەئونا تابشرب س س س ر ذك 27 نسى ئاوعستدا پاريژدا قول قويىلعان كيللوگ پاكتنا (موعشتى زاكونلى ئش تيب ئيعلان ئيتكەن كيللوگگه) قوشلاساعن بلدردى.

كيللوگ پاكتى ئوتقان بول- س س س رذك قاراشى بويىنسا تنساق ئۆسۈن كۆرەش ئالب بارودا دۆرت ،يول توگل، لەكين ،بل پاكت مەسئەلەمى قوذعالوسىلار س س س رذك بل پاكتنىڭ مەتنىن (تيكستىن) ئۆزۈگوك قاتشرعا تلەگەن قولاققا ئالماذلار. شول سەبەبلى ئانك كەرەك ئيكلم ئاسى ھەم قرنا بولماودا بل مەسئول توگل. ئانى بلگه ئەذر ھەم بۆتكەن حەلدە تابشرذلار: بلگە ئانى ئۆزگەرتەرگه مۇمكينلك قالدرلمانى.

شولاي بولسالا بل باشقالار مەنەن بر تيگل حۆقوقلى ،بولوب ئالارعا بيرلگەن حۆقوقلار مەنەن فايدالانا ئالاساقبز.

قايبى بر باشقا مەملەكەتلەردك ،بل پاكتقا كرتكەن ئۆز شارتلارى پاكتنان كيلب سققان ئايەزلانسالاردى كامتمدى، بەلكى كيگەيتەلەر. مەسەلەن كيللوگ پاكتنا قوشلو- سلار ئۆز ئارا سققان داوذاردى موعشمەي تنسلق يولى مەنەن حەل ئيتەرگە ئۆتنەردى ئالندار.

مننا شولاي بولعاس، سەويت حۆكومەتنىڭ داوذاردى تنسلق يولى مەنەن حەل ئيتو ئۆسۈن بۆتە مەملەكەتلەر ئاراهندا نارمال سەياسى مۇناسەبەت تۆزۈلو تيشلى بولب سعا. تيكەن موذى بيك ئۆبلى موذ ،بولب سلالا ئيكنسى بر مەملەكەت مەنەن نارمال سەياسى مۇناسەبەت باشلاماعان بەكى مىداى مۇناسەبەتنى ئۆزگەن مەملەكەت ئۆذنىڭ داوذاردى تنساق يولى مەنەن حەل ئيتوگە بيرگەن وەعدەمەن بۆزعان ،بولب سلعا.

س س س ر بلاى موعشتان باش تارتو قارارى بيرلگەس لاكارنو قارارى بەكى ميلد ئەتەر لىگاسى شارتلارى بويىنسا، موعش باشلارعا بول قالا ئيكەن قاراشتى لا ئۆيەل تابا. سۆنگى موعش ميللەتەر لىگاسى فاتيجەسى بويىنسا سەوعا قاراب ئانڭ كشلك دۆنيامى ئۆسۆن كيلترگەن ذيانى كەممەى.

بل پاكتنىڭ ئاسق ھەم ،تولى بولماوى، ئانك ئۆذ ئسىنە مۇحالەفەت بارلقتى، قۇرال تاشلاو شارتى قويىلماودى، حاتتا بل قورالا تلكەلە ئالنماودى كورمەتو مەنەن بر قاتارذا ئۆعا قوشلوعا بولدق بل بيت بلعا حەللىلە تنساق ئشىنە ئەذگەندە فايدامى تيەرلك ھەر بر كيلشوگە قوشلارعا رىزالعىذى بلدرە كيلگەندك.

بل پاكت حەذرگى كۆيىنسە يەعنى قۆنۇرب قۇرال ئارتترو داوام ئيتكەن ميذگىلدە تنسلقتى تەئمين ئيتە ئالماهالا، يەنو-ذ يادو ،بولب قالالا، بلذك ئۆسۈن ئۆب ماقسوت ،بولب حذمەت ئيتە ئالماالا. ئالدبلذا ئۆرمان ئۆب ماقسوتنى- قۇرال تاشلاو مەسئەلەسىن- يوعالتا ئالماياساق ھەم سەويت حۆكومەتنىڭ كشلك دۆنيامى ميلتاريزم ئاورلعتان قوتقارو بولذا ئش باشلاو ئۆنتامى ،بولب حذمەت ئيتە ئالاساق. بل بارى قۇرال تاشلوعنا موعشتان توقراودى ،ئسن تەئمين ئيتە ئالاساق تيب حالق بالپنون توقراوسذ شوعا ساقراساقبز.

«ئيزۇ يستيىنە»

قتايدا رېۋولۇتسيە ھەرەكەتى

ليسين قالاهندا سەويت تۆزۆلگەن

شانحاى. حۆكومەتنىڭ قانى سارالار كوروونتە قاراماتتان حونان وبلايەتتە ريوەلوتسيە حەرەكەتى داوام ئيتە. ليسين قالاهندا سەويت حۆكومەتى تۆزۆگەنلەر، ،بل وبلايەتتە كاممونيستار يتەكسلگنندە قورالاندان ئەتە رەتەرذە 15 مڭ عەسكەر بار. كاممونيستار ...

حۆكومەتنىڭ قوشلوعا ذاودا ئاسولانب گينيرال چژان سون چانعا پارذام بيرگە ھەم كىلە سەكتە مانۇورياعا ،ئۆنى موذا ئيتەرگە قارار بيرگەن.

رومانيالا حياناتسى بولماعان ديپوتات يوق.

...

گينيرالدار ئۆزئارا تارتشالار.

...

كارول ئيتب ئيعلان ئيتو 1-2 نسى سينتەبردە كۆتۆلە.

* فرانسيانىڭ «ذ-و» قالاهندا بولا سەاعان 150 زاپاسنى عالدات ...عاوروە ملناوى مەنەن كيرى ئۆيەرذنە تاراتلاندار.

ياپونيا ياڭى يالسى تابا.

مەنەن برلەشرگە تلەى.

شانحاى. ياپونيا حۆكومەتى موك دين حۆكومەتى باشلعى چژانسۆلەن ذك تانكين ...

دۇنيانىڭ تۈرلۈ مۇيۇشتەرىدە.

«كراسين» يولدا.

31 ئاوعستا كراسين 71 گرادس گىيگلك ھەم 16 گرادس ئۇزۇنلق مەنەدىدا ،بولوب ديگگەندە بارا. ماۋا پامىرلى. بيل 5 بالما يتە.

ئافعانستاندا پارلامينت ئيتلاساق

كابيل. يامان ئالاهندا بۆتە ئافعانستان حالق بتيلش ياماب بۆتە مۇيۇشتەردىن 1000 لين ۋەكىل كيلگەنىن ...

ئالبانيالا كارول هايلاو ئالدندا.

ۋينا. ئالبانيانىڭ ...

س س س ر مەنەن مۇناسەبەت ئۆزۆدە ئانگليا زيياد تيتە.

لوندون. بلار ئوگى 9 ئايدا ئانگليا ...

پولشەدە هوكىڭ كۈندەردە ئەن ئەزلك ميللەتلەرنىڭ قولو.

وارشاو. ...

پولشە - ليتوا ئاراهندا سرلەشو.

...

ئاگوواريا باشقارتر هۆرولە

وارشاو - وارشاودان 18 ...

يەشتىر حەرەكەتنىڭ قارشى.

...

سەويت - گيرمانيا هۆيدە شۇن باشلانا.

بيرلين. ئوكتەبر ئائاهندا سەويت گيرمانيا ...

ۋيكتوريا ئوتراۋن تيكشورلگەن.

ئاسلو. ... تلەب ۋيكتوريا ئوتراۋن تيكشوردى. لەكين ميس ،رەوديگ ئابا ئالماتى، حوبيى ذك ئۆزىنى بۆذ مەنەن قاپلانب راديوئانتيننالارى ئۆزۆلگەن. پالوبامنداعى ئايروپلاندارذا بۆذ مەنەن قاپلانب ذبيالانعاندار.

ئىيل لاشيوپ ئۆلدى.

حاربين. ...

،يلدك نويەبرتنەن باشلاب موعش ھەم ديگگەن ح. كاميسارنىڭ ھەم ۋيۆرابنسەويت رەئيسنىڭ ئورنباسارى ،بولوب ئشلەگەينى. موعشتا كور- مەتكەن حذمەتلەرى ئۆسۆن قذل ئەلەم ئور- ذينى مەن بولەكلەنگەينى.

ئاۋل حوژالىغى نالوگى ئۆز واقتىدا تولەنرگە تيىش.

باشقۇرتۇستان يۇمهورييەتىندەگى بۆتە گرەئتيەندەرگە.

باشقۇرتۇستان ئۆزەك باشقارماهى ھەم حالق كاميسارلارى ساۋيتىنىڭ

مۇرەژەعەتى.

گرەئتيەن ئيپتەشتەر!

بلذك حالق حواللعىذ بلدان بلعا ئۆتە ھەم ئالعاكيتە. سەناعەتبذدە ئارتا، ئاول حوژا- لعبذذا ئالعا بارا، مەكتەپ، باللنيس ئاگرا- تومليق ھەم،ال دا،ولاو پونكتلارى سلەرىك لە كەگيكەنتەن كەگەبە بارا.

حوژالق ھەم مەدەنى فرونتلاردا بولعان ئۆتنش مەنەن بررەتتەن دۆيم ئشسەن پالبتنك ماندى ھەم مەدەنى حالى لە يانشرا بارا. مننا ،بل ئوگتشار بارى سەويت حۆكومەتنىڭ ئالب بارعان ذور ئشتەرنىڭ بۆتە ئشسەنلەر بالپنننك. بلار ئسلە گرەئتيەنلەردك ئاكتيق رەوشتە پاردامالاشوذارى ئارقاسندا تورموشقا قويىلا ئالدلار.

حەذر باشقۇرتۇستان حۆكومەتنىڭ ئۆذعار- عان بايناق حوژالق ھەم مەدەنى سارالارن باشقارو ئۆسۆن بيك ،ذور سوماللار كەرەك. ،بل سارالاردك بيك كوبنهى ئاولداردا، ئاول حالقى فايدامنا ئشلەنب، بلاردى نارمال باشقارو ئۆسۆن ھەر تورلى كيلردەرذك - ،بل يۆملەلە ئاول حوژالعى نالوگى ئاقسالارننىڭ - دەولەت كاسساهنا واقتدا ،توترلب تابشرلووى كەرەك.

بالنيس مەكتەپ، مال دارولاو، ئاگرانوملق پونكتلارى، بولدار هالو، ئۆزبا - چيتالەلەر، كوپەنسە، ئاول حوژالعى نالوگنان ئيلعان ئاقسالا ئاترالب، ،شول سەبەبلى ،بل نالوگنىڭ واقتدا تولەنوى بيك ،ذور ئەھەمييەت ئالا.

ئالدبلذاعى حوژالق يللندا حۆ- كومەت مەكتەپتەرذك هانى، ئاول بالنيس- تارندا ياتاقتارذى كوبەيتب، ئاولداردا ياڭى مەكتەپ ھەم بالنيس يۆرتتارى هالو ئۆ-ۆن ،ذور سوممالار ئۆتارعا ،بولدى. ئەگەردە ھەرتۆرلى نالوك ھەم باشقا كيلردەر دەولەت كاسساهنا واقتدا تولەنمەھە، بالنيس ھەم مەكتەپ كووك ئورندارذى واقتدا ياعو، ئۆقتتو ئەسبابتارى، داروذار مەنەن تەئمين ئيتب بولمايسا، ئالاردك ئشتەرنە تۆتقارلق كيلرگە مۇمكين. نالوكتار واقتدا تولەنمەھە حوژالق ھەم مەدەنى ئشەردى تەرنيبلى ئۆتقارعب ئالب بارب بولعات. منا ،شول سەبەبلى سەويت حۆكومەتى ئاول حوژالعى نالوگنىڭ تيشلى واقتدا ئيلب بۆتووعنە بيك ،ذور ئەھەمييەت بيرە. ،بل ئش دەولەت ئۆ-ۆن كەرەك بولعان شيكللى گرەئتيەنلەرذك ئۆذ فايدالارى ئۆسۆن دە كەرەك.

نالوگنى واقتدا تولەمەگەن ھەر بر گرەئتيەن سەويت ،مەملەكەتنىڭ حوژالق ھەم مەدەنى ئۆذۆلش قاقشاتوسى، دۆشماندارىبذعا يارذاملاشوسى ھەم ئيل حوژالعى ئۆذۆلشنە ،ذور زيان كيتر- وسى كشى ،بولب سعا. مۇنا ،شول سەبەبلى سەويت حۆكومەتى ئاول حوژالعى نالوگن تولەودەن ئۆزاللق مەنەن تايالوسى

كشلەر ئورندا قانى سارالار كوررگە، نيدا- يومشكارذك مال - مۆلكەتتەرن ياذذب يارش (ئارگى) مەنەن مانتررعا، ئارالا ئيك ئۆتالعان حالق مەحكەمەلەرنە سوتقا بيررگە مەجبور بولا.

لەكين سەويت حۆكومەتى ،مۇنداى قانى سارالار قوللانرعا تلمەى. بەلكى گرەئتيەنلەر ئۆذذەرەك ئشنى ئاگا بلگرمەى ئاول حوژالعى نالوگن واقتدا تولەرذەر تيب كۆتە.

،بتيل ئاشلق شاقتاى ياتشى ،ئۆگۆ، ھاوالاردك ئيگن ،يتيو ئۆسۆن ئۆگاى كيلووى، شولايوق ئورندارذا ئيگنذى قاملتا كوبى هانب ئالوذار بولعتلاو، كانتراكت ياذشب سەب زادانكا ئالوذار بلار بۆتەمى لە گرەئتيەنەردك نالوگنى واقتدا تولەب بۆتۆ،روذەرن بتيگلەيتە ھەم تەئمين ئيتە ئالالار.

گرەئتيەن ئيپتەشتەر! بۆتە گذەر بر هوذذە ،بولب، ئاول حوژالعى نالوگن تيشلى سروگندا تولەگذ.

ۋولس كاسساهنا يۆرب واقت ئۆذذرماە ئۆسۆن، بر برگنذى ئۆ- لەب، نالوگتنى كالليكتيق ،بولب تولەوذى ،ئۆيۆشترعذ. سەويتر ۋلاستنا دۆشمان ،بولب، نالوك تولەرگە قارشى قۆتقۆ ياهاوسنلارعا قارشى كۆرەشنگذ.

نالوگنى واقتندا تولەو ئۆذ مەكتەپ، بالنيس، ئاگرانوملق ،پونكتنى ھەم باشقا مۆئەسسەسەلەرذكنذك ئۆتقارعن ئشلەوذەرن تەئمين ئيتكەنلكتى ئۆتە ئۆتۆعذ.

ئاول حوژالعى نالوگى تولەوذى واقتننان كيسكنذروگە ،بول قالدرماعذ.

باشقۇرتۇستان حۆكومەتى باشقۇر- تۇستان يۇمهورييەتنىڭ بۆتۆن گرەئتنە- يەرنەننەن، ئۆذەنىڭ دەولەت قارشندا بولعان ،بورسن، نامۆسى مەنەن ئۆتەب، ئاول حوژالعى نالوگن سروگندا ،توترب تولەر تيب كۆتە.

،بل سارانى باشقارعاندا ئاول حالقنىڭ تۆب قاتلاوى بولعان باتراكتار، يارلىلار ھەم ئورتا حاللى گرەئتيەنەردك ئاكتلى ئۆلوشى حۆكومەتكە بر تەن - بر يەن ،بولب يارذام ھەم كانترولن كورمەتر تيب ئشانا.

حۆكومەت ئاولدك بۆتە سەويت يەمە- عەتسلنگن ئاول حوژالعى نالوگن واقتندا تولەو مەسئەلەمنە ئايرم كوذ هالب، ،بل ئشتك ئەھەمييەتن دۆيم گرەئتيەن قاتلاوذارنا ئۆشندررگە ساقرا.

باشقۇرتۇستان ئۆذەك باشقارماهنىڭ
رەئيسى قوشايف.
باشقۇرتۇستان ح. كاميسارلار سەويتى
رەئيسى مۆحامەتقولف.
باشقۇرتۇستان ئۆذەك باشقارماهنىڭ
واقتسا سيكريتارى ،سيسوۋف.

حەذر يارلىلار كمدك-كمدك ئيكەنن ئايرا بلەلەر.

ئانالق ۋولستى عەلى ئاولى يارلىلارى- نك دۆيم سايرانياهى ئۆذعارلدى. سايرانيا بارعان ساقتا موللا بالامى - كولاك كتيەوى لۆتمان بايبولى ئۆيۆندە ياتب تۆذە ئالماعان، سايرانيياعا باتب ئيتب، توپتورى سايرانيا برتاكولى ياذب ،ئولترعان سيكريتار ياننا ئۆتتلا ھەم ئالدا: «شامينەمەتنىڭ ئيكى ئۆ- يۆر بلقى مالتنا كۆتوسى ئۆتوون يە بولماها ئۆذى سلمتب كۆتوون ئالاب ئيتەبلذ» تيب قاينى (بيسەمنىڭ ئاتامى) توراهندا سنعار- مان قارارذارذى كورلب، كوذەرى شارذاى ،بولب كيتە. حالق ئانك سايرانياسان سى- مۆراى باشلاعاس: «مين تيگە سنعايلم. مينك حۆقوقلم بار. ئۆتتەوللتە باتراك تيب داو قو- نارا باشلاهالا حالق ئانك ئاي-ب وابلنا ئارا- ماى سنعارلب يتيەرەلەر.

سۆنگى ئاول يارلىلارى بتك برنسنەن موللا بالامى، ئيكنسنەن كولاك كتيەوى، ئۆسۆنسۆنەن قيتەمى باى بيسەمى عەربيتەنك موذذنە ئۆشۆب يارلى بلتم قانان - قنذاردى قانعا باتنرلب قامسى مەنەن نوقماوى، يارلى- لارعا ئەريندەگە يتر هالتب، ئاقساهن تيذ ئاتلب بيرلگنذ تيب دۆنيا بتملوب ئەرلەوذەرن بيك ياقشى بلەلەر شول.

ئانانهولاذ ،ئول ئۆذلنك 200 باش مالى، 20 قۆلۆلى بتيەمى، 10 بذاولى مذيرى، 8 ئش ئاتى بولعان كولاك شەيەمەتنك تذلن ئالب، بابذلذ مالتنا باتب ئانك ئشن ئشلەب برگە دۆنيا كۆتوون «باتراك» ئيتب كورەتب، يارلىلار ئاراهنا ئيتب تۆلكۆلەنرگە يۆرى.

بتنداينذارذى حۆقوقتان بۆتۆلەى ئۆلاى قانترعانذالا زليان ئيتمەت ئيتى.

،يارلىلار

ئۆرمبور

مەنەن ئۆفۆ ئاراهندا تيمر يول هالو مەسئەلەهى.

،بل يول هالنها، ئيندوستريياليزاتسيياعا نگلذ ئاذم ياتالب، باشقۇرتۇستان سەنە- عەتى كوتەرلەسەكز

ئۆفۆ قالامى مەنەن ئۆرمبور ئاراهندا تيمر بول هالومەسئەلەمى ذور دۆنيا موعشن باشلاندو- ذان ئەولە كوتەرلگەينى. بيرم قالاهندا بەشەوسى پاراحوتسى ميشكوف تيكەن بر كوپيس ،بل قالالار ئاراهندا تيمر يول هالب، ئانى ئۆفۆنەن تونياققا تابا بۆرو ئۆيەذى ئارقرى بيرم يەكى ئۆنەر قالاهنا تيكلم ،هوذب بيك ذور تيمر يولعا ئەيلەندررگە ئۆيلاعان ھەم ،بل يول بويى تېحنيكه ھەم ئيقتيسادى ياقتان بيك نق تيكشرتكەينى. ميشكوف ،بل يولدك ئيقتيسادى فايدامى ھەم تابشى بيك ذور بولاساقنى ئاڭلاعاس سيت مەملەكەت كاپيتا- لىنىڭ قاتشى مەنەن ،بل يولدى هالو ئۆسۆن بيك ذور بر شركەت ئۆذذلب بولدى هالا باشلارعا قارار بيرلگەن ھەم ئۆفۆ قالاهندا بول هالو كانتورى ئاسلعابنى. لەكين موعش سەب ،بل ئش توقراب قالدى. رېۋەليوتسيە مەسسەلەنىڭ قوذعالووى. ھەم ئاسلق بلدارذالا ئەلبيتتە ،بل بولدى هالو سارالارن كورب بولمانى.

موگەي بلداردا ئيل حوژالعى ئاياققا باذا- ،باشلاعاس باشقۇرتۇستان حۆكومەتى ،بل بولدى هالو مەسئەلەمن قايتادان كوتەرە ھەم ،بل تورلا مەسكەوگە بر نيسە تابقرۇراۋعەت ئيتكەس، 1925 نسى ،بل ئورتاهندا س س س ر گاسپلانى ،بل يولدى هالودى 28 - 1927 نسى يلدا هالا باشلارعا تذبش تابا: لەكين 27 نسى ،بل يتكەس تيمر ،بول هالو تورلاهندا بيش يللق پلاندى تاسدىق ئيتكەندە ،بل يولدى هالا باشلاو بربلعا كيسكتراب ئۆعا 29-1928 نسى يلدك ،ياذذنا (يەعنى كيلەمى يلعا) قالدرلا. موگەي ميذگللە ،بل يولدى هالا باشلاودى ئاعنلا بر يلعا كيسكترو مەسئەلەمى كوتەرلوەلە، حەذر باشقۇرتۇستان حۆكومەتى ئانى قالايمنا بولعالا ئالداعى يلذان موگعا قالدرماى هالا باشلاودى تالاب ئيتە.

مەعدەن بايلقى.

،بل يول ئۆتەسەك ئۆيەكنە يتر ئيتنى بايلعى بيك ذور بولب، لەكين يولهذلق ئارقا- هندا بلاردان فايدالانب بولماى يانا.

،بل بايلقلار ئاراهندا ئيك ذور ئورندى بلار ئۆتالار:

باقر. ئيستەرلى كانتوننىڭ كۆيۆرعازى ئۆيەكتەرندە ھەم ئانان قۆياشبايشا ديم- مالماش بلعالارى باشتارى ئاراهندا باقر روذاهى بيك كوب. مەسەلەن ديم - مالماش ئۆيەگندە ئانك زاپاسى 2 ميليون توننعا يتە. حەذر باقر ئيك كەرەكلى مەعدەنلەردەن ،بولب س س س ر ذك ئۆذذلە سققان باقر ئۆذ كەرەگن قاپلارعا يتمەى، شول سەبەبلى تيمر بول هالنها، مندا باقر سعارو بيك ذور قويلارعا مۆمكين.

ئاش كومرى. مەنەوز ۋولسندا سەيت ئاولى ئۆرگەمندە بر كومرى ،بولب ئانك قاتلا- وى بيك ئالت وهوذلب 15 كيلومتتردا عى ئانتونقكا ئاوللنا يارب سنعا. ئانى تيرمەنلە ياعب قاراعاندار، ياقشى يانا ئيكەن. باش- قۇرتۇستان سەنەعەتى بر كومرذە بيك مۆھ- تاج ،بولب، مننى سعارو بولى سەناعەتنى بيك ئۆتنرە ئالاساق.

تيمر. ،بل بولدك كۆنسعشندا ئۆرال تاوذارننىڭ زيگەزى، كامارون، ئيتيەر،لاپشتى، ئەوزەن، پينراو ئۆيەكتەرى تيمر روذاهنا بيك باى. (زيگەزى، كامارون داچاهندا تيمر رودا- مى ئيكى ميلليارت بۆتتان ئارتق هانالا). مندا ئۆرمانذار بيك كوب ،بولب، تيمرذى ئاعاس كومرى مەنەن قايناتو مۆمكين بولعان- لقتان مندا ئيك ياقشى قۆرۆس قويلاساق.

لەكين يوليذلقتان ،بل روذيكاردان تيشا- چ ئۆفۆ ئاراهندا ئۆلمەلە ئۆرمبور ئارقرى بۆرى ئۆرەوشتە فايدالانلماى، ئالاردا حالقان زاوتتار كوبتيەسە يمرتلب ياتالار.

ئۆفۆ-ئۆرمبور ،بولى بلاردان تيمر سعارودى، ئانى ئۆرتا ئاسياعا ئۆذاتودى بيگلەيتەسەك.

نيفت. ئيستەرلى قالاهنان ئالت توگل ئيشمباى ئاولى ئۆرگەمندە گودرون تابلا. مندا قۆم نيفت قاتناش، ،بل حەل مندا ئيرئاتتندا نيفت بايلعى بارلقى كورەتە. ئۆفۆ-ئۆرمبور تيمر ،بولى ،بل بايلقتاردان فايدالانرعالا ،بول ئاساق.

قورعاش. ئيستەرلى كانتوننىڭ بالتا- بۆرت ئۆيەگندە ھەم كازارما تاو تيكەن تاوذا قورعاش روذالارى بار. حەذر بلار تيكشرلب يانا. س س س ر ذە قورعاش ئيك كەرەكلى، لەكين ئۆذذنذە ئەذ سعا ئۆرعان (سيتتەن هانب ئالنذا) نەمە بولعانلقتان مندا قورعاش سعارو بۆتە سايوز دەومەلندە ئەھەمييەتلى بر ئش بولاساق.

تيرمەن تاشتارى. ئيستەرلى كانتونى ماقار ئاولى ئۆرگەمندە، شولايوق ئاق ئيذل بويندا تابن ئاولى تيرەلەرندە تيرمەن تاشننا كيتە تۆرعان تاش بيك كوب. مندا كوستار- ذار كوبنەن بيرلى تيرمەن تاشتارى ئەذرلەي- ئەر. لەكين يولهذلق سەبەبلى بلاردى سيتكە ئۆذاتب، ئشلەوذى كوبەيتب بولماى. شولوق تيرەلەردە بيك ياقشى گيپسنا كوب ،بولب، مندا سيمنت ئشلەرگە ھەم كيميا سەناعەتندە كەرەكلى سيرنى كيسلاتا ئەذرلەرگە مۆمكين بولاساق.

مەرمەر. بۆريەن ۋولسندا ئاق ئيذل بويندا ياقشى قارالعلار هالوعا ياراقلى مەر- مەر تاشى بيك كوب ،بل ياهلقتان مننان دا فايدالانلماى يانا.

يول كوبمى.

ياماعان حيسابتارعا كورە، هالنناساق ئۆفۆ ئۆرمبور تيمر بولى 1935 نسى يلدا 1- ميليون ئۆنناتان ئارتق يۆك تاشب، 1940- نسى يلدا ئانك يللق يۆك تاشووى 1 ميليون

يۆك تاشو.

400 مڭ ئۆنناعا يتەسەك.

،بل يول 1935 نسى يلدا 2 ميليون 543 مڭ موم، ئە 1940 نسى يلدا 4 ميب- ليون موم ،اماعى ساق فايدا بيرو كۆتۆلە.

،بل يولدك باشقۇرتۇستان ئۆسۆن ئايرم ئەھەمييەتى.

يوعارلا كورەتلگەن بايلقتاردان فايدا- لانو باشقۇرتۇستان ئۆسۆن گەنە توگل بۆتە ئەرسەى دەومەلندە ئەھەمييەتلى ئشتەر، لەكين ،بل يولدك باشقۇرتۇستان ئۆسۆن ئايرم ئە- ھەمييەتى لە بولاساق.

بلار: باشقۇرتۇستاندك كۆنياق كانتو- نذارن (ئيستەرلى كانتوننىڭ كۆنياق ئۆلۆشى مەنەن بلايردى) ئۆفۆگە ئيتارا ياعتتان دا، حوژالق ياعتنان دا ياقنايتو، ئۆتاشترو حەذر ،بل ئورندار ئيقتيسادى ياقتان ئۆرمبورعا تارتم. ئالاردك يۆكتەرى ئۆرمبورعا بارا، ئالار كوبرەك تاوارذى ئۆرمبور ئارقرى ئالالار. بلار مەنەن ئۆفۆ ئاراهندا ئۆلمەلە ئۆرمبور ئارقرى بۆرى

ئەگەر ،بل بول هالنها - ئالار ئۆلمە ياعتان ئۆفۆگە ياقنلاشوذان، ،ئش حوژالق ياعتنان دا ئۆفۆگە تارتم بولاساقتار. سۆنگى ئالاردك تا- واردارى تيمر بول مەنەن ساماردى عى ۋولگا پريستنتە 460-600 كيلومتتر بارامى ئورندا 350-450 كيلومتتر بولعان ئۆفۆلەگى ئاق ئيذل پريستننە كيلەسەكتەر، تاوارذى بلاى يۆرۆتو ئۆسەنراق حاققا تۆشەسەك.

،بل بول ئۆذى لە، باشقۇرتۇستاندا سە- ناعەتنى ئۆتترووى مەنەن دە، ئانك ئيندوستريا- ليزاتسيامن كۆسەيتب مندا پرالتارياتت يتە- كسللكن كۆسەيتەسەك.

،بل يولدك ئيقتيسادى ئەھەمييەتى.

هالنناساق ئۆفۆ - ئۆرمبور تيمر يولنىڭ ئيقتيسادى ئەھەمييەتى ئيكى ياقتان. برمى- ،ئول ئۆذى ئۆتكەن ئۆيەكتەگى تابعى بايلق- تاردان ،تولى فايدالانوعا مۆمكينلك بيرو.

،بل يول ئۆتەسەك ئۆيەكتەردە تابيعى بايلقتاردان ،تولى فايدالانوعا مۆمكينلك بيرو.

،بل يول ئۆتەسەك ئۆيەكتەردە تابيعى بايلق بيك كوب، مەسەلەن ،بل يولدك كۆنسعش ياعندا ئاق ئيذلدك تاو ياعندا ئۆرمانذار بيك كوب. ئەلەكە تيكلم ،بل ئاعاس بايلعنان تيشلى دەرەژەلە فايدالانلماى، مندا كوستار كەسبى ئارالالا، ئاعاس كوستار ئەرمەلەرى يولهذلق سەبەبلى سيتكە كوب ئۆذاتلا ئالماى.

ياگەن تيمر يول مننا شول ،ئۆرمانذاردان فايدالانودى كوبەيتب، ئالارعا تورا تورنا ئاسبا (تۆركوستان) بازارن ياقنايتاساق. مننان ،تش يول ئۆتتندەگى بۆذە بوش ياتقان يترذەرذى سەسو ئۆسۆن ،تولى فايدالانوعا مۆمكينلك ئاسلاساق. گاسپلاندك ياماعان حيسابنا كورە ،بل ،بول ئۆتتندەگى ئۆرمان ھەم بوش ياتقان يترذەرذەن فايدالانا باشلاو ،بول هالنب بۆتوگە بيش يل تولعاندا يلعا 11 ميليون موم ياگى داحوت بيرەسەك.

ПРОЛЕТАРИИ ВСЕХ СТРАН, СОЕДИНЯЙТЕСЬ!

9 نسی يل سعا.

بۆتە دۆنيا پرالیتاری، بريگگذ!

باشقۆرتۆستان
BAS,QORTOSTAN

ۋ. ك. پ. (ب) نڭ باشقۆرتۆستان ئۆلكە كەميتەتێ هەم باشقۆرتۆستان ئۆزەك باشقارما كەميتەتێ گەزيتێ.

Орган Башобкома В.К.П.(б) и Ц.И.К'а А.Б.С.С.Р.

نيدارا هەم كانتورانڭ ئەدريسئ: Уфа, Зенцова. № 26. — — — تيليفون № 2-83

گەزيتكە يازذلو حاقتارئ:	ئيعلان حاقتارئ.	گەزيت ئادناما ئۆس تابقر سعا.
بر ئايعا ... 30 تين؛ 3 ئايعا ... 85؛ يارتئ يلعا ... 1 سوم 60؛ بر يلعا ... 3 سوم 40	بيتيت يولئنا ئاذاقنئ بيتتە 30 تين، برنسئ هەم ئۆرتا بيتتەرذە 60 تين، سيت قالا ئيعلاندارئ 100% ئارتئق.	برملەب حاقئ هەر يەرذە 5 تين. ۋ.س.ف.س.ر. ذاغئ بۆتە پۆشتا-تيليگراف كانتورا هەم بولكتەرنەن پاذپيسكا قابول ئيتئلە.

№102 Воскресенье 2 - Сентября 1928г. يەكشەمبئ 2 - سينتەبر №102

بۆتە ئشسەن يەشتەر، كيم بايراعئ ئاستندا، دۆنيا ريۋەلوتسيەهئ ئۆسۆن كۆرەشكە!

يالقنلئ سەلەم.

ۋ. ك. پ. (ب) نڭ باشقۆرتۆستان ئۆلكە كەميتەتێ، كامسامولدڭ ئۆلكە كەميتەتێ يۆ... باشقۆرتۆستان كامسامولێ XIV-يەشتەر ... مەن تەبريك ئيتە.

XIV نسئ يەشتەر كۆنئ دۆنيا يۆذئنەن سيئفئ كۆرەشتڭ قزقزلاشقان، كاپيتاليزم ئش... سيئفئ كۆرەشتئ ... بۆتە كۆسن هالعان بر مەلە ... ئشسەن يەشتەر بلاردئ حەتردەرندە نئ ... كامسامول ئۆذ سافن تاعنلا ... تاعنلا ئۆذ سافنذا پراليتاريات يا... كۆرەبتەرگە، ساتسياليزم تۆذۆلۆشندە ... بر نيسە تابقرذار ئارتتئرعا، ليڤين ... تاعنلا بوعارئراق كونەررگە تيێش.

... ساتسياليزم ... پراليتاريات ريۋەلوتسيەهئنڭ ... ئيرلشو ئۆسۆن يەشتەر ... كامسامولئ بولباشسئلعنذا - ئۆذەرنڭ ... بۆگۆن ئوعا ئە... باتارعا تيێشتەر.

پارتيا، ليڤين كامسامولنڭ كيلەسەك ريۋەلوتسيون ئالشاراذا پراليتارياتنڭ بايارئ ... بولاوئنا ئشەنە.

بذا تيكلم ليڤين كامسامولئ، ليڤين ... ئشەنسلئ يارذامسئهئ بولب ... كيلە هەم كيلەسەكتەلە ئۆل شول ... بارلئ.

- يەشتەر ليڤين كامسامولئ!

- يەشتەر، بۆگۆن ليڤين بايراعن بو... عارئراق كونەرنگذ!

ۋ. ك. پ. (ب) نڭ باشقۆرتۆستان ئۆلكە كەميتەتێ مەسئول سيكريتارئ:
ف. ئيسماعيلف.

ۋ ك پ (ب) نڭ باشقۆرتۆستان ئۆلكە كەميتەتێ سيكريتارئ
ئيە. ئيسماعيلف.

كاپيتاليزم ئۆرمەلەرندە ئذالنوسڭ، ريۋەلوتسيه كۆرەشسئلەرنە يالقنلئ سەلەم. بۆتهۆنڭ فاشيزم. يەشەهن پراليتاريات ديكتاتوراهئ.

بديكتئڭ 14 نسئ كۆس هئناو ديمانستراتسياهئ.

(ياچونتاي كامسامولسٹ باشسيك رەئيسئ ئيە.قوشايف مەقالەهئ)

بۆتە دۆنيا يۆذۆندە كاپيتاليزم ئنلغنئرعا، كۆنذەن كۆن ئۆذلنڭ پازيتسيەهن كۆسەيتىرگە ئرئشاپ ياتقان كۆنئ. بر ياقتان شوئداي ئنئلشتار ئبولاپ ئۆرعاندا لەكين ئيكنسئ ياقتان كاپيتاليزمدڭ ئۆل تلەگنئە ئارقئئ ئۆشە تۆرعان قارشلقتار بارلئعئ لا بۆتە دۆنيانڭ كوذئ ئالدئنذا. كاپيتاليزمدڭ ئۆذئ ئسندەگئ قارشلقتار، مەنفەعەت بەرەلشەرئ كينگەن هاين كۆسەيە بارعا. بۆتە دۆنيا دەۋمەلئندە شول كاپيتاليزم هەم كاپيتاليستار بارئشئنا هەم مەنفەعەتتەرئنە قاپما قارشئ كيلە تۆرعان ريۋەلوتسيون ئۆيۆشمالار كۆنئەن كۆن كۆس ئالب بارالر. بۆل ئۆيۆشمالار ئاراهئندا ئيڭ ذور ئيعتيبار قاذانا تۆرعاندار... ئنان بترەهئەلە يەش كاممونستار ئۆيۆشماهئ. بۆتە دۆنيا ئشسەن يەش يئۆندارئنڭ بترەملئگئ ئيكەنئ كۆن كئۆنڭ ئاسئئ. شوعا كۆرە ريۋەلوتسيە ئاعئمئ يەشتەر ئۆيۆشماهئنا ئيڭ ذور ئۆمئتتەرئن باعلائ. كاپيتاليزم نئ...

لەكين يەش بئۆئ بتئ ياقتئ ئاكلائ، كيلەسەك ئۆذ قولئنذا ئيكەنئن ئۆشۆنگەن يەشتەر ئالارذئك ئۆل ئاعوذارئنا ئاندائ ئنئلشتارئنا ئاتپوردئ نئ بيرەسەك. كاپيتاليزمدئ نئ هاقلارعا ئرشپ، ئيشكئ تۆرمۆش ئارتئنان سابئب هەم ئۆذەرنڭ ئبل تلەكتەرئنە قارشئ كيلە تۆرعان يەشتەر بولئنئا ئەلە نبئاقلم كەرتەلەر قۆرۆب. ئۆرلئسە كۆسەگەن كاپيتاليستار، روحانيذار، كولاكتار هەم ئالارذئك ياسئئلارئ. يالعان ساتسياليستار بئر شارئنڭ ئالتئ ئۆلۆشۆنەن بر ئۆلۆشۆن ئاللب تۆرعان سەۋيت ۋلاسئنا، پراليتاريات ئيئلنە قارشئ...

دينانسترانيياهئن بئڭ:

- نيبار دۆنيا يەش بئۆئ، بۆتە دۆنيا پراليتارياتئنڭ ليئنئزم فلاگئ ئاستندا كاپيتالعا قارشئ كۆرەشئنە ئالعئ سافقا! - تيب قارشئلايبئڭ.

... قارشئ كاپيتاليزمدا بيك نئ كۆس قويا. كاپيتاليستار هەم ئالارذئك سايوزنيكتارئ يەش بئۆئئ مۆمكين بولعانسا ئاعولارعا، ئيشكئ ئۆرمۆشتئك قۆرالئ ئيئتب قالدئرعا ئئرئشا هەم ئشول يولدا بۆئكۆل سارالارذئ كوريەلەر.

ياچونتاي كامسامولسٹ
حافيز ئيبتئش قوشايف.

بديكتە بلا حەترذەنسقماهئ

بورژوئازييا هوعشقا منا نيسك ئەذرلەنە

فلوت ئايروپلان ئۆياهئ.

ئامەريكالا فلوتقا يارذام ئۆسۆن ئايروپلانذار يۆرۆتە تۆرعان بيك ذور ياڭئ هوعش كەمەهئ هالئنذالار. ئۆل «ليكسينگتون» ئيئملئ ئبولب 33 مڭ تونئا ذورلقئا. ئۆذۆنلۆ 271 مينر، ئيكئ 33 مينر. ئاندا 100 ئايروپلانعا ئۆرن بار. كويتەن توگل ئبل كەمە توقراوهئ ئۆئاشتان 4 مڭ كيلومينرذاي بربارب، هەر سەعەتكە 60 كيلومينر بارا ئالعان (بيك شەب يۆرئ).

كەمئترگە مەجبور ئبولدئ. لەكين بذا قارشئ عەسكەرئ كۆسن كامتەت ئۆسۆن، ئۆل يل ئاراتلعان عەسكەرذەرذئ ئيركلئ عەسكەرسالئق يوزئنا كرتب، بلارعا تاعنلا بيك كوب يەش تەرذئ قوشارعا بولعان. منان ئتش ئامزئا هاقلارن عەسكەر حەلنئە كيلترگە ئارار بيرلگەن.

پولشەلە 8 عەسكەر ئۆكرۆگئ ئبولب هەر ئۆكرۆكتا عەسكەرئ سايوزذا 90 مڭ كشئ ئبولب بلار هەربر پولككابولنب ئرككلە سەكتەر هەم هوعش سعا قالقا. شول كۆنتولە ئۆذ پولكتارئنا يارب قوشئلاسقتار. ئبل ئارقالا مابلزاتسيانڭ برنسئ كۆنئنە پولكتارذا 960 مڭ ئتسن عەسكەر بولاسئ.

68 تونالڭ تانكيذار.

پاريژ ئۆكەنئنە ياڭئ ئسوالدا هالنعان 23 ذور تانكئ قانتشئمەن هاتبۆر ياهالدئ. بلار ئاراهئندا 68 تونئا (4200 بۆت سامائ) ئاورلقئا ذور تانكئ بولعان. ئۆل سەعەتكە 12 كيلومينر يۆرئ ئالا.

قۆراللانوذارئ يەشئرەلەرم

ژينيۋا. ميللەتتەر ليگاهئنڭ قۆرال ئشلەوگە كانترول قويو كەميسيەهئنڭ ئشئ هۆذۆمتەهئ بۆتئئ. ئۆذذەرئندە قۆرال ئشلەنە...

ئامىريكا عەسكەرندە ياڭئ تانكيذار.

پولشه عەسكەرئ كۆسەيتە

فينلەنديەلە قاتن-قىزذارذڭ هوعشقا ئەذرلەو.

بايسكاوتتار حەرەكەتتە.

سەويت يۆمهوريەتتەرئ سايوزندا

قارالدئن هالوعا 300 مڭ ئشسز.

بالتيقا فلوتئ ديڭگذگە سعا

يەشتەر ئيترلرككە قارشئ.

ئالت كۆنەشئتا تاشو قازاهئ.

سيركەو ئورنئنا ئيليكتريك ئستانساهئ.

سسسر ئارقرلئ بيرلين - توكيو هاوا يولئ.

ئافتاموبيللار بالتار - قابارذا ئالعا بارا.

ئيشتە تۆتۆعئ، ئشكە باشلاعئ!

بۆگۆنذەن باشلاب ئشسئ، باترالئ يەشتەرذئ كامسامولعا توپلاو كامپانيا هئ ئوذعارئلا.

كامسامولدڭ ئالدئنذا ئئلڭ - ئلكتەن: ئشسئ، باترالئ يەشتەرئنڭ بۆتە 100-پراسينتئن كامسامولعا! ئيكەن لوزئنا تۆرعان بولهالا، ئۆل تولئهئ منەن بوئئوعا ئاشب بۆتكەنئ يوق، ئۆرنئدارذاعئ ئۆيۆشمالار، ئبل يولدا بيك مولئەن قوذعالالار. كامسامولدان سيتتە يەشەگەن ئشسئ، باترالئ يەشتەر بذذە ئەلئ بايتاق هاندئ تەشكيل ئيتەلەر. ئالارذئك بۆتەمئنە كامسامولعا ئالب، ليئنئزم روحئنذا تەربيە ئيتەرگە. ئالارذان پراليتارياتئڭ نئقلئ - ئاذا كۆرەشسئلەرن ئنئوذئررعا كەرەك.

كامسامولدڭ مەركەز كەميتەتئ ئۆرئندارعا ديريكتيڤ بيردئ. ئبل ديريكتيڤ قاعئذاعئنا تۆرب قالماهئ. يەچەيكەلەر، ۋولكومدار، كانتكومدار، رايكومدار بۆگۆنذەن باشلاب ئشسئ، باترالئ يەشتەرن كامسامولعا ئلئتروعا نئقلئ ئاذم باتارعا تيێشتەر. بۆگۆنگئ كۆن بئذذئڭ ئالعا ئۆشئۆ زاذاچالارذئ كيئترب قويا. ئبل كۆنگە ئيكلم ئۆئئۆنە يۆكمەتلگەن بورسئنئ ئۆتەۋذە ليئين كامسامولئ نئقلئ ئشمەكەرلڭ كورهەتكەن بولها، بۆگۆنذەن هوڭ بيكرەكتە ئاكتيڤ ئشمەركەرلڭ كورهەتوئئنە بئذ نئقلئ ئشەبئذ.

دايوش مەدەنئ تۆرمۆش.

ئيكئ ئتۆرمۆش قالدقتارئ بولعان - ئسكئلڭ، ميشەئلك هەم دينسئمرذئ ئامرئئان بۆئاقب ئاشلايق.

كامسامول، بۆگۆنذەن باشلاب ئيكئ تۆرمۆش قالدقتارئنا ئۆت ئاسا.

ئيئرئكلڭ، حولئگانلئق، ئاذاقلئق، تۆرلۆ بئراقلقتار ئبل ئۆتئا باتارعا، كۆلەرئ كوكە ...

گيم ئەترەتئ.

دۆنيالا كويمڭ كامسامول بار.

... ئيل رذە كامسامول شاوقئمئ ئاستندا يەشە گەن يەشتەرذە كوبكنە.

... چيخ ئسلاۋاكيالا 798، 12، ئورۋيگيلە 3,000، شۆيتسيەلە 14,500، ئانگليەلە 1,400، گيرمانيالا 20,183، فرانسيالا 1050، ئۆركيەلە 2,000، بيلگيەلە 350.

ساتسياليزم ئۆذۆلئشئ منەن دۆنيا كاپيتالن بتگەرئڭ. كامسامولسٹتار، ئوذو رونئنڭ برنسئ سافئا!

كامسامولدار ئاراهئندا هوعش بلئمئ تاراتو ئشئ كۆسەيتلرگە تئيش.

باشقۆرتۆستان كامسامولئنڭ هوعش ئەۋللكئ ئشتەرئ كامسامول مەركەز كەميتەتئ هەم ئاۋيئاخيم مەركەز سەۋيتئ كورهەتكەن كولەمدە ذور ئبول ئالب كيتكەنئ يوق ئئلئ.

كانتون ئاسو - ئاۋياخيم ئۆيۆشمالارئ يكترو مانيبرلارئنا قاراعاندا، ئبل ئش ئئلا كوب ئۆيۆشمالارئنذا قەنەعەتلەئرلك...

يەنەكسئلەرذڭ باشئان ئۆيلاب قويماۋذارئ هەم ئەذرلكتەرئ ئارقاهئندا كامسامولدارذڭ يالانعا ئسعو، ئيكئگە بولئب ئاكتيكا زەنەتيەلەرئ ئوتكەروذەرئلە كوب واقت كەرەكلئ هۆذۆمەتئ بيرە ئالماعان. بەلكئ ئانداي ياحوتتار، ئۆل ياحوتقا قاتئشوسئلارذا مانيۆرذڭ ئۆپ ئەهميەتئن ئاگلاۋعا، فايذاهئ واقت هەم ئاقسا ئەرەم ئيتۆگە ئبول ئاسالار...

باشقۇرتۇستان پر ئشتەرن ح. ك نگ ئاعاس ئەدرلەو بولكسەهننگ 1927 نسن يل 1 نسن نويەبرگە هۇدۇمەتە بالانسن

ئاكتيف:

ماتدەلەر ئيئمن	سومما — حۇسوسى	سومما — دۆيم
ميلك:		
1. بينا هەم عيمارەتسەەر	03—17220	
2. قۇرۇلش هەم ماشينالار	57—8823	
3. حوزالق بيهازن	69—45684	
4. زاپاس قۇرۇلش	80—374	
5. بۆتمەگەن قارالدنى هەم كاپيتال ئلى تۇذەتو	00—5367	15—77470
ماتيريالدار:		
1. تۆب (ئوتب ئوترعان ئاعاس)	80—46217	
2. بارذامسن ماتىريال	37—25445	67—71662
بۆتمەگەن زاكازونكالار	—	80—507
بۆتمەگەن پرايزۋودستوا	—	09—20260
تاوارهەم ئدذر نەمە	—	36—661341
ئاقسا (كاسسا هەم باشقالار)	—	90—2285
پراسينتلى قاعەذدار	—	00—355
باشقا پريدپريانيەپاى هەم ئاكسيالارى	—	60—12844
ئالوۋيكسل هەم دكۆمينتتارى		
1. ئالو ۋيكسلەرى	05—51152	
2. ئوچوت پالالعان	77—124448	
3. پراتيست ئيتلگەن	00—200	82—175800
پاداتچوت سوممالار	—	91—28525
ديبيتوردار:		
ئشسى هەم حلە ئكەرذەر	23—8332	
باستافشيك هەم پەدرەتشيكتار	50—4415	
ئالوسن هەم زاكاز بيروسەلەر	28—61472	
باشقا ديبيتوردار	07—36483	
شيكلى بورستار	03—145411	17—259113
كيلەمى يل ئۆسۆن سەمدار	—	18—11670
بالانس	—	65—1321934

پاسسيف:

ماتدەلەر ئيئمن	سومما — حۇسوسى	سومما — دۆيم
كاپيتالدار:		
1. ئوستاف كاپيتالى	01—92173	
2. ئاموزتيزاتسيا	18—13517	19—105690
مايا هەم ريزيرفتار:		
1. ئشسەلەرنۆرمۆشن ياقشرتو فوندى	57—17816	
2. ئۆرمان حوزالعن ياقشرتو فوندى	51—96823	
3. ئۆرمانهڵ نوبەكنەرذە ئسكلات ئۆيۆش	73—46693	81—161333
1. شۆبهەلى بورستار ريزيرۆى	03—145411	
2. حاق ئۆشرو	44—27984	
3. ئاعاستى قرقب بۆترمەو	51—4230	98—177625
بلانكاعا قول قويو بويڢسا ئابەزەتلستوالار:		
1. ۋيكسل ئوچوتى بويڢسا بلانكلار	—	77—124448
بيرلگەن ۋيكسلەر	—	34—64059
كريديتوردار:		
1. ئشسى هەم حلەئكەرذەر	23—15735	
2. باستافشيكتارهەم پادرەتشيكتار	596—40	
3. ئالوسى هەم زاكاز بيروسەلەر	37—175270	
4. تولەنمەگەن ئالوك هالتم هەم مەزبورى تولەوذەر	10—410093	
5. باشقا كريديتوردار	29—47159	39—648854
تابش:		
1حيساب بلنناتيكلم	32—3788	
2 حيساب بلندا	85—36133	17—39922
بالانس	—	65—1321934

بالانس ئارتنداعن ماتدەلەر.

ئاكتيف	حۇسوسى	پاسسيف	حۇسوسى
1. ئەرينداگە ئالنعان ميلك	02—29162	1. ئەريندەگە بيروسەلەر	02—29162
2. ذەئمين بويڢساۋيكسل،تۆتوسەلار	25—145905	2.تەئمينگە بيرلگەن ۋيكسلەر	25—145905
3. تەئمينگە ئالنعان ۋيكسلەر	60—17920	3. تەئمين بويڢساۋيكسل بيروسەلەر	00—17920
بۆتەمى	27—192987	بۆتەمى	27—192987

تابش - ذيان ئيئەبن

ديبيت	حۇسوسى	دۆيم	كريديت	حۇسوسى	دۆيم
1. دۆيم ئيذارا سەمدارى	12—21144		1. ماتودان تابش	21—329256	
2. ساوذا سەمدارى	96—135056		2. ئالنعان پراسينتتار	54—2210	
3. تولەنگەن پراسينتتار	40—3916		3. هەر تۆرلى كيلرذەر	42—131783	17—463250
4. ئۆتۆتهف بورس ذياندارى	43—147				
5. شيكلى بورس ريزيرۆتنا ئابرو	03—145411				
6. حاق ئۆشرو	44—27984				
7. ئاعاستى قرقب بۆترمەو	51—4230				
8. تۆرلى ذيان هەم سەمدار	43—89235	32—427116			
9. ئيذەب بلنناكتابنشى	—	85—36133			
بۆتەمى	—	17—463250	بۆتەمى	—	17—463250

1926-27 نسن يلعن تابشتن بولو

ئيذەب بلنا تيكلم بولعان تابش	32—3788
1226—27 نسى يلعى تابش	85—36133
بۆتەمى	17—39922

36133 هوم 85 تيئلدەن داحوت نالوگى هەم برلى سومەلارعا ئۆتنمە ،تۆتۆلب قالا	38 — 3613
	79 — 36308
بولنرگە تابشلى	
1) ليساۋاكتك ماقلى فوندنا 5%	44 — 1815
2) « ئابارۆت كاپيتالنا 25%	19 — 9077
3) ئشسى حلەئكەرذەر تۆرمۆشن ياقشرتو فوندنا 10%	88 — 3630
4) باشقۇرتۇستان ئۆرمان حوزالمن ياقشرتو فوندنا 30%	64 — 10892
5) ر س ف س ر ناركامزيمى فوندنا 5%	44 — 1815
6) برلى بودجيت كيلرنە 25%	20 — 9077
بۆتەمى	79 — 36308

باشقۇرتۇستان تر ئشتەرن ح ك.نك ئاعاس ئەذرلەو بولكسەمى مۆديرى ۋارابيوف. باش بوحعالتير پراشوتكين.

،يل بالانس 1928 نسى يلدۆ 24 نسى ئيبولندە باشتاركامفين ئرگەمندەگى ئوذئارا كەمسيەلە قارالب تاسديق ئيتلب، 1928 يل 31 ئيبولدە باشساۋنارکومدا تاسديق ئيتلب (ژورنال №20)ئيمالن ئيتلوگە رۆحسەت بيرلدى.

باشتاركامفين كەمسيەمى رەئيسى: موسيحين.

Başsikta.

[illegible]

ӨFӨ JAŊЫLЫQTARЫ.

* ياكى ئوقو ،يلى. برنسى سينتەبردەن پرافوبر مەكتەبەرلىك ئسەمى كورسىتارندا دەرسەەر باشلانا. ،يىل قابول ئيتلگەن ئوقوسىلار 15 نسى سينتەبردەن ئوقى باشلايدار. 5 نسى سينتەبردەن 10 نسى سينتەبرگە تيكلم ئالارعا قابول ئيمتيحاندارى بولا.

* تيحنيكوم ئوقوسىلارنا ئستيپيندييە. ماعاريف كاميسارلىمى تيحنيكوم ئوقوسىلارنا ئستيپيندييە مەسئەلەمن تيكشرب ،بىيلمى ئوقو يلندا ئستيپيندييەنى ئايعا 17 هوم سامامى ئيتەرگە ،بولدى.

* بالالار مايدانى يابنلا. برنسى سينتەبردە ئۆفۆلەگى بالالار مايدانداری يابىلاساق.

* ئشهىلك منەن گۆرەش ئۆسۆن باشساۋنارکوم 50،000 هوم ئاقسا بيلەلەنى. ،يل ئاقسانك بر ئاذىي ئكوسى ئشهىذەر كەلليكنيفى ئرگەمندە تريكاتاژ بولاس ،ئۆبۆشترەعا تۆتۆلاساق. قالعانى (ئشهىذەرئۆسۆن) قونو ،يورتن ئرەنلەوگە تۆتۆلا.

* قشقى ئاياق كييمدەرى ئالندى. باشتورگ 15،000 كييم پيما ئالدى. حەذر بلاردا بر ئيكلەمى ئۆفۆگە كيلتولدى ئيندى.

* گالوشقا زاكاز بيرلدى. باشتورگ ريزينا ترست منەن 176000 كييم گالوش ئالو ئۆسۆن دوگوۋور ياهانى. گالوشتار تيذ كۆندەرذە كيلترلب ماتتلاساقتار.

* كورورت سيزونى بۆتە. 15 نسى سينتەبردە باشقۇرتۇستان ئستراحكاسسامى ئاكساكى كورورتن يابارعا قارار ئيتتى. يەى بويڢسا منذا ئستراحاوايت ئيتلگەن 267 كشى دارولانعان.

* بانديتتارعا ،سوت بولا. 17 نسى سينتەبردەباشمەحكەمەلە كوزنيتسوف-زاربتسكى، ئاحاليمى، ئوسمانقتاردا يسنايەت ئشتەرى قارالا باشلاى.

بلار يەى بويڢنا ئۆفۆلە ملتى هەم بساى باردامى منەن بر نيسە كشلنى تالاعاندار هەم ۋيتكوۋسكى ئيكەن بر گرازدانى ئۆترگەنلەر.

پرافسايوز ئاپپاراتتارن ياكذنان ئويۆشتدرلا.

[illegible]

ئۆفۆ قالا ئستراحكاسساهند. ئستراحاوابا ئاقسالار واقتندا تولەنرگە تيئش

[illegible]

ئۆفۆلەگ بۆتە كامسا-مول يەچەيكەلەرنە. ۋ. ل. ك. س. م. قالا كەميتەتننگ 2 نسن نومير پريكازى.

[illegible]

ئۆفۆ راديو ئستانساهندن راديو تاراتو پراگرامماهن.

[illegible]

تۆذەتو.

[illegible]

بلدرو.

[illegible]

بديك گۆنندە گومەك كينو قاراوهەم گولەنيە بولاساق.

[illegible]

گۆيتانسيە كەنشەكەهنبوعالدن

[illegible]

"Qьdьl Jondod„ KINAHЬNDA
SЬJAHЬSTAR
7s. 8s.30m. həm 10s. 30 m.
kassa səqət 5 tən asьq

1-DƏVLəT KINAHЬ „URAL"
SЬJANЬSTAR
7s.15m. 9s. 10s. 45m.
kassa səqət 6 nan asьq.

3-DƏVLəT KINAHЬ „IdEL"
SЬJANЬSTAR
həm 9s.30 m. 11s.
kassa 6 səqəttən asьq.

BӨgӨN!
sit il xyduzьstьvalь dьramahь
"FЬRANSUZ QURSAQЬ„
ANUNЬS: 4 nse sintəberdən "stipan xaltyrin„

bөgөn,
"Tormoştьц ygəj uldarь„
7 bylektə.

31 Avqьsta, həm 1-2 sintəberdə
ber sьjanьsta 2 kartina
1 "Qьdьl partizan„
6 bylektə.
2 "urmanda bulqan eş„
8 bylekte

Уфа, типо-лит. «Окт. Натиск» БАШГЛАВЛИТ № 591. Врид. отв. редактора Г. ИЛЬБАЙ.

كاپېراتسىيالار بويلاپ

كاپېراتىف مالنى تەلەپ ئېتىۋ، كاپېراتىفتا قاراقلق، كاپېراتىفقا سېت ئېلېمېنتلارنىڭ ئۈيالاۋى مەنەن كېتكەن كۆرەش ئاسارغا كەرەك. شولاي ئېتمەگەندە، كاپېراتسىيالارنىڭ ئاياققا باستىرو مۆمكىن توگل.

توبەن كاپېراتسىيانىڭ سىرزەرى.

ساتسىيالىي ساستاف

كاپېراتىف قاراقتارنى قارشى كۆرەش نەتىجەسى

«ئۇرال» دا كەمدەر حورلق ئېتتىلەر.

يارلىلارنى نەراق ئۈيۈشتۈرۈرگە كەرەك.

يىلمە قاراڭ پاترىبىتېل شىركەتى نىندەي تورنەك (؟) كورەتەدە.

20 مىڭ «ھوم» فايدا كېتكەن ئىكەن؟

بىلارنى بۇتۇرسىلەر نىندەي «يازا» كورنىلەر؟

ئەزىز مولا ياسىن ئوقۇپ كاپېراتىفنى كومدى.

قىزىل ئەرمىيەسى سافتارىدا.

تۇتسكىي لاگېرىدا ناۋابرانستار.

ھەر ياقتان كوتەرىلەبىز.

«تورنى مەنەن كوكدە كوتەرىبىز.»

قىزىل ئەرمىيەستار لاگېرىدا.

يىتىشەدىلكتە بار.

جەڭگە كەتكەن ئوۋچى ئۈيرەنمەلەر.

«ئاق - يام ئالىپ قايتىرغا تلەبىز.»

كم دوس، كم دۇشمان ئىكەنىن بلەلەر.

«ھەز يۆكمەتكەن بورستارنى ئوتەربىز.»

ئوقو، ياۋدا ئوزىرەندك سەپسى بلمدە ئالابز.

ھالققا ئالئ بولھالا يارار، تو-رەلەرنىڭ يۆرىتلا ياقى بولھد.

يونەھلكتەر توراھىدا.

ئاۋل حەبەرسىلەرى بدگە يازالار.

«تورنى تەستەن تاللىپ قۇتقارا»

باش بىرمەگەن تۆيلەي تەلدى

«بىش تاناقسى»

ئەشسىلەر حاقى تۈلەۋ قالدى.

تاھن ئۇيالارغا يۆرى.

كولكاتارغا ھاتلەتا.

7 يىللاق ئش حاقى تۈلەۋ بر بەرەسلى كەرە.

ئاسولى بازاردا ئىكدى تۈسەۋ كەرەك.

حەبەرسىلەر كۆزدەلىگىدە

فارمالىنىڭ تاشلق تاشاب سېرلە تتلەر.

ئەرتېيدەر تۆزىدەر، يا. كي ئورنغا كوسەلەر.

تارغىيابىتا تۆزۈم سىسو تارترتىلا.

مېلىراتسىيا ئاقساھد يىلگە ئوسارغا تۇرا.

ساتقاھۇش ۋولىسىدا كانتراك لاشو.

ھوم راسترا ياھلەتا

پارتييا، كامسامول سافتارندا

ئۇفۇ قالا سەويتنڭ كاممۇنيست ديپۇتاتتارڭ كەڭەشمەھۇ نيي كورھەتتۇ؟

قالا سەويتى ئرگەنلە كاممونيست سەويت ئاعزالارنڭ كەڭەشمەلەرى ،بولب ئوتتى. ،بل كەڭەشمەلە ديپۇتاتتارڭ پريدپريەتيەلەگى ئشتەرى ھەم ديپۇتاتتارڭ مايلاوسنلار منەن بەيلەنشتەرى كووك مەسەلەلەر قارالدى.

منەڭ ئارقاھندا كوبكننە پريدپريەتيەلەرزە مايلاوسنلارڭ كوبھى ئوززەرنڭ ديپۇتاتتارن بلمەگەنلنگى، ديپۇتاتتار مايلاوسنلار ئاراھندا يالپى ئشتەرى ئالب بارماعانلنى، پرافسايوز ئويوشمالارى ئالار، ئوتتونەن كانترولنى ئيتمەگەنلنگى، دوزم بلشتارزا ديپۇتاتتاردان داكلات ئالاب ئيتمەگەنلكنەرى زاعالا كوبكننە يتشەلكنەرى بلندى.

كەڭەشمە بۆتە ديپۇتاتتارعالا، ئالارڭ پريدپريەتيەلەرزە ئشسنلەر منەن يەنلى بيسيدالار ئالب بارروعا ئيشانگى، ئشسنلەر ئاراھنان قالا سەويتنە بيرلگەن ئاكازدارزى بلرگە ھەم ،ئول ئاكازدارزى ھەر واقت ،ئويوشما ئاشنرعا ئيشلكەرى توراھندا. حەترزەرنە ئوشۇرە، شولايوق ھەر بر ديپوتات ئوزنڭ قالا سەويتنەگى ئشنە ئوشۇنگەن بولرعا تيش،

ئشتى شونداى ئيتب قوبارعا كەرەككى، ھەر بر ئشسى، ئوز ئيتيبارن، قالا سەويتنلەگى ھەم ئوز پريدپريەتيەلەرندەگى بتشەلكتەرزى بۆتۆرو توراھندا ديپوتاتتار منەن ،ئوكيين بولعان بۆتە ئشتەرزى ئشلەرلك ،بولىن. ئشسنلەرڭ تلەكتەرنە ديپوتات قالا سەويتى پريزيديومنان كەرەكلى ياوابتى ئالا ئالىن. ،ل تلەكتەرگە بيرلگەن ياوابتار ياكمك بروەگەكنە بيرلەيسە بۆتە تسيح ئشسنلەرنە بلدرلب بيرلارگە تيش.

،بل كورھەتلگەن سارالار ديپوتاتتارڭ قالا سەويتى ھەم مايلاوسنلار منەن بولعان بەيلەنشتەرن تەئمين ئيتە ئالاق، پرافسايوزدارزا ئوز سايوز مايلاوسنلارى ئاراھنان مايلانعان ديپوتاتتارڭ ئشتەرندە نقلى ئيعتيبار ئيتەرگە تيبشتەر.

ئاول ئوز بورسن ئوتەرگە تيش.

2 نسى ئيندوستريالىزاتسيا زايمن ئاولدا قالاي تاراترعا

2 نسى ئيندوستريالىزاتسيا زايمى، قالا ئارالعان كووك ئاولدارزالا تارالرعا تيشلى.

قالالارزا ئوعا ميستكوملار ئاشا بيك بيگل يازلب بولا، ئە ئاولدارزا ئوعا قالاي يازلرعا؟ ئانى قالاي تاراترعا؟

،بل زايمى ئالوسى ئوسون ئيك ئابشلى زايم. ،ئول ئوراتسا ئالعاندا ئوزننڭ 10 يللق عومرنده پراسينتلى بولعانى ھەر 10 ئابليگاتسياعا، پراسينتسز بولعانى ھەر 5 ئابليگاتسياعا بر ئوتوش بيرە، ،شول سەبەبلى ئشسنلەر ئانى قالاي قرلعب ئالعالار كرەتتيەنلەرزە شولاى ئالرعا تيشتەر، بنعا ماقلق كاساھى ھەم پوشتا بولعان ئاولدارزا ئالاردان ئالب ،ولاى. بلاردان ،تش كريديت، ئاول حوزاللى، پاتريبيتل كاپيراتيفتارى، ماشينا شيركەتتەرى ئەرتيل ھەم كاموناللار ئاول حوزاللى ئسكلاتتارى، ،بل زايمدى ئاراتودى ئويوشترو كەرەك. ،ۋولس باشقارمالارى مندى ئويوشمالارعا يەنەكسلك ئيتب بلاردڭ تيرەھندە كالليكتيفى ،بولب يازلاوسن كرەتتيەنلەر يتياين ئوسون سارا كورھەتھەر. حاتتا بۆتە ئاولدار كاپيراتسيا ئارقرى كالليكتيفى ،بولب يازلندار ئوسون تراشرعا كەرەك،

كالليكتيفى ،بولب يازلعاندا كرەتتيەنلەر ئانڭ حاقن 8 ئايعا بولب، ئەگەرزە ئاقساھى سينتەبر ئاينداق تولەي باشلاھالار 10 ئايعا بولب تولەي ئالاسقتار. ئانڭ حاقن تولەنب بۆتكەنگە تيكلم ،بل زايمعا 3 ئابقر تيراز (ئوتوش) سەب ئولكورەسەك. شول سەبەبلى باينداق كشى ،بل تيرازدارزا ،ئوتوب ئالا ئالاسقتار.

ئاول سەويتتەرى ھەر بر يورتقا كوبەنى يازلرعا تيشلك توراھندا ميس بر سيفر بيللەلەمەى ھەم قترقلامايعنقا يورت ماين بۆرب كرەتتيەنلەرڭ ،بل زايمعا كوبەنگە يازلرعا تلەوھەرن مۆراشب سارعا تيشتەر. ئاولدڭ مايلاو حۆتوتى بولعان حوزالقتارى لا ،بل زايمدى ئالا ئالار. تيك ئالار ئانڭ حاقن 3 ئايدا (ئەگەر سينتەبرزەك ئ ولەى باشلاھالار 5 ئايدا) تولەب بۆتۆررگە تيش بولالار.

تلەگەن كشى ئانڭ حاقن حەزروك تولەب ماينتا ئالا ئالا ،بل مەلله 25 موملەن 24 موم 50 تينكە، 5 موملەن 4 موم 90 تينكە بيرەلەر.

زايم ئابليگاتسيالارڭ برنسى پارتيالارى تينزەن كيلب برنسى سيرونتا كريديت كاپيراتسياھى، ماقلق كاسالارى، ئاول سەويتتەرى ھەم پوشتا ئارقرى كرەتتيەنلەرگە مانارعا تيب ئاولدارعا بيەرلله.

زايم تينزەن ئاراتلا باشلاب 2 ئاي ئسندە تارالب بۆتەرگە تيشلى.

ئورنداعى كاپيراتيفتار زايم ئابليگاتسيالارى كيلب يتودى كوتمەى كرەتتيەنلەرزى ،بل ئش تيرەھندە ئويوشترا باشلاھندار.

ت. ۋاكولچيك.

ئيلدڭ ئيندوستريالاشترو يولىدا.

ئوزو تيمر يول ئشسلەرى ياكى زايمعا يازلالار

ئيگن ئەزرلەوزە حاتالار تەكرارلانماھن.

ئونكەن ،بل ئيگن ئەزرلەگەنلە ئويوشمالار بر برمن منەن يارشب ئيگندڭ حاققنا ساوزا ح. كامبسارلعى بيللەلەگەن نورمانان ئارتترب تولەو ھەم ئورن (كاچستواھن) ئوزگەرتب ئيتەبلەو كووك يولدار منەن بربرمننە ئاياى سالب ئيگن ئەزرلەو پونكتتارنڭ كرەتتيەن قاشنداعى ئابرويىن توشۆرەلەر ئيتى. بيك كوب ئيگندڭ حۆسوسى قولدارعا كينوولله ئيگن ئەزرلەو پونكتتارنڭ شونداى حاتالارى سەبەب ،بولدى.

بنيل ئيگندى تلەەكم ئەزرلەمەلە ئاتى ئوزاتو حليبسايوزناشا بولەاتلقتان، حەزر بلاى يارشرعا ،ئورن قالماي. بلترعى حاتالارتەكرارلانماھن. تيب كونولە ئيتى. لەكين ئورنداعى واقيعەلەر ،بنيلدا ئيگن ئەزرلەو كامپانياھننڭ شونداى قترشلقتاردان ئازارب بۆتمەوون كورمەتەلەر.

مەئەلەن ئوزباشقا ئيگن ئەزرلەوگە مۆمكينلك بولماعان توبەن كاپيراتيفتار ئوززەرنڭ سايوزدارى بيرگەن زاداتيا بويىنسا ئيگن مالرعا تلەگەن كرەتتيەنلەرزى ئوز تۆبەكەرنەن ئيگنگە حاق قوبب بوللاما يازووى (путевка) منەن حليبسايوز پونكتتارنا ئوزاتالار مۆم ،بل ئازنا حاتالارزەن يالق منەن قارشى ئاللارى سم ياھاينتار. مەئا ،شول ئرەوشتە كيلتترلكەن ئيگندەرزى ئالداى قابات قابارو بەكى بيلەنلەكەن حاقتى ئارتترو، كەمتو بوللاما قاعتدارزى يرتب ئاشلاب ئوز ئيتەرزەن ئالو كووك ئيگن ئەزرلەوسى مۆئەسەسەلەرڭ بر برەننڭ ئابرويىدارن تۆشروھەر كورلله باشلاىتى.

مندى ئشتەرگە حەزروك سيك قويارعا، ئالار تابقرلانماتقا تيشتەر.

ئيكنسى بر يتشھلك تاوار مەسەلەھندە بدە، ئيگن ئيك قدو ماتلا ئورعان واقت ئوكتەبر، نويەبر ھەم ديكەبر ئايدارى حالق ئالوك تولەو ھەم كنيملك ئالب ئالو ئوسون ئارتق ئاشلنمن بيكروك شول ئاينارزا ماتا. لەكين تيلەەى سەبەب منەنلر ئورندارزى مانوقاكتور تەئمين ئيتو ئشى ئاقاقى پلانعا قالدرلعان. ،بل ئارقالا مانوفاكتور ئاسللعى تووااساق ھەم ئيگن ئەزرلەوزڭ شوما بارروى ئوسون ئوكايھندلق كيلترلەسك.

ئورندارزى مانوفاكتور منەن تيزروك تەئمين ئيتوگەله ئابرم ئەھەميەت بيررگە كەرەك.

«ماع. ش.»

ئيشركباشتى مەسئول ئورنعا قويعاندار.

بۆرۆ كانتوننەدا ماشينالار يارلىلار ئورنىنا بايدارعا بيرلگەن.

حوكومەت ئاول حوزاللعى ماشينالارى ئوزاق ،سروك منەن ئوتسكە ماتقاندا ئيك تەولە ئالارزى يارللاردان ئويوشترلعان كالحوزدارعا. ئيكنسى سيروتدا ئورتا حاللى كالحوزدارعا، ئانان ،عوك بارلى ھەم ئورتا حاللى ئايرم كرەتتيەنلەرگە بيررگە قوشا. ئە باى ھەم حاللى حوزالقتارعا ماشينالار تەزاقساعا ماتلب، بارلى ھەم ئورتا حالللەرزڭ كەرەك يارارعن تەئمين ئيتب بۆتۆرگەس كنە بلاوعالا لەكين قتقا ،سروك قويب، كريديتكە بيرر گەبارا. لەكين باشقۇرتۇستان ئاولحوزاللعى منەن تەئمين ئويوشماھنڭ (باشسلحوز ئسناب ۋينييەنڭ) بۆرۆ كانتوننداعى شۆعبەھى ،منڭ كيرتيسە ئش يۆرتكەن. ر. ك. ئى ڭ

ماحسوس كەميسييەھى ئاراھنان تيكشرلگەن 10496 سوملق ئايبزازلستۆاعا قارعاندا كالليكتيفلارگە بارى 11،95 پراسينتى، يارلللارعا 21،06 پراسينتى، ئورتا حاللارعا 35،82 پراسينتى، ئە حاللى ھەم باى حوزالقتارعا 32،39 پراسينتى كريديتكە بيرلگەن. كريديتكە بيرگەندە يارللارعا كوب بولها بر يللق (يەعنى قتقا) ،سروك منەن، ئە ئورتا حاللى ھەم بايلارعا ئوس ئورازلى تولەو (ئوزاق ،سروك) شارتى منەن بيرلگەن.

منذان ،تش ماشينالارڭ كوبروك حاللى ھەم بايدارعا كريديتكە بيرللوون يەشرو ئوسون بولها كەرەك. كريديتكە ئالوسى كوب كرەتتيەنلەرڭ ميلەك حاللى توراھنداعى داكومينتارى رەسميلەشترلەگەن، بارى ئاول سيكريتارذارنڭ ئيمزاھى بويىنسا عنا بيرلگەن. مندا ئوقو ھەم بەلەبەى كانتوننارىدا ياى كرەتتيەنلەر كيلب كريديتكە ماشينا ئالعانلار. كورەكتالار مندىاعى شۆعبە مۆديرى ئستودنى ئ ئوز كشلەرى تيب ماناعاندار. ئستودنى كولاك دوتى ،بولب قنا قالماى ئيئركباشنا. ،مننى بۆرۆلەگنە نوگل، كورلشى كانتوندارزالا بلەلەر. ،ئول يازعى سەسو كامپانياھى واقتندا ماشينا يەرو ئشنڭ ئيك ،قنلو ميڭگلننە بيك فق ئسب ئيتلوب نيسەشەر كون ئشكە سقماى ياتقان.

ئسكلاتتى تيكشرو ئوسون ر. ك. ئى كەميسييەھى كيلگەن مەللەلە ،ئول ئيتترك ،بولب ئسكلاتتا ماشينالار ئاراھندا يەئاب راتقان. حەللە تابلدى، ئرگەنندە ئسب بۆتكەن ئاراقتى شنشە منەن زاكوسكالار بانا ئيتى. شولايتب ،دور بر ئشنڭ باشننا مەسئول حەمەتكە يايدار ،دوتى بولعان ئيئركباش قويلعان بولعان.

باشسلحوز ئسنابزينيا ئيدارەھى مندى حەلدى ياددان بيرلى بليەله، ئانڭ ئورننا قويارعا ئيكنسى كشى يوق تيب ميس بر سارا كورمەى ئورعان.

ر. ك. ئى ئشتى تيكشرب ،ئول ھەم حالق ئەفليشسەھەن تەكليفى بامماعسقنا ،ئول ئورتنان سەرللب حيسابدارزى قارارعا تەقتيش كەميسييەھەن بيرللب. كەميسييە ئاندا راسنرواتالار بارلقتى حەبەر ئيتە، ئەگەر ئب ئارا يازدانوق سارالار كورگەن بولها، مندى راسترااتا ھەم ماشينا منەن تەئمين ئيتوزە حوكومەت ديريكتيفن ،بوزو ئەزروك بولعان ،بولو ئيتى. حەزر ئستودنى ئاوراھنداعى ماتبورياللدار بۆرۆ كانتونى حالق تەفتيشلەنەنە بيرلب ،منڭ مۆزۆمتەلەنندە حالق مەحكەمەھى ،بل ئيئركباشنى ئايتتر تيب كوتەبز. باشسلحوز ئسنابزنيا ئيدارەھى لا ،بل ئيئركباشتى مەسئول ئورندا ،ئوتتووى تورارھندا ياواب بيررگە تيشلى.

ن. ئ.

قذل ئەرمييەلە زايومعا يازلو تەرتيبتەرڭ.

ئلگوت بولدارى منەن ئالب بارلدى. 2 نسى ئيندوستريالاشترو زايومن بويومعا ئاشنرودا قذل ئەرمييە ئاراھندا ذور ياقنلق منەن قارشى ئالندى. ئايرم كانۆوى روتامن زايومعا يازلوزا ئيك ئالدا برنسى ئانقس ،بولب ئەورلدى، مندا كسكەيكنە كامساسلار ئۆركومى 28 نسى ئاوعستقا تيكلم 1،060 سوملق زايومعا يازلدلار.

باشقا بولكتەرزەن ھەم ئوچورزدينييەلەرزەن حەزرگە سيدرزار يوق، لەكين ميس شيكهز 2 نسى زايومعا يازلو ئشتەرلله بنعا تيكلم سقان زايومدار كوبلكوك ئارالا. موعش حلمەتكەرزەرى ئوسون ئاركامفين، موعش ھەم ديكگى ئشتەرى حالق كاميسارلعى منەن كيلشب، تولەوزى برنسى ئوكتەبرزەن باشلاب 12 ئى موذدارعا قارار ئيتتى.

زايومعا تولەرگە تيش ئاقسالار ئش حاقتارنان عەسكەرى بولكتەر ھەم ئوچورژدينييەلەر ئاراقنان ئالنب قالنالا. كريديتەرزى ئتتو سوماھنعا ئيتدرلله. موعش ھەم ديكگى ئشتەرى كاميسارلعى ھەم ئاركومفين ئاراھنداعى زايوم ئابليگاتسيالارى ئالو راسچوتتارى مەركەزدە ئشلەنە.

عەسكەرى بولكتەرزە ئابليگاتسيا تاراتو ئشتەرن بورنداعى ماليە ئورگنداری ئالب بارا، توراتان تورى قذل ئەرمييە بولكتەرنلە زايومعا يازلو ئشتەرى ئالب بارعان كشى، بۆتە تارالعان زايوم سوماھنان كەميسييەگە بارتى پراسينت ئالب قالا.

موعش حلمەتكەرزەرى ئاراھندا ھەم بۆتە قذل ئەرمييە ئوچوربزدينييەلەرندەلە زايومعا يازلو ئشتەرى بيك قنلو باردى. باشقۇرتۇستانداعى ،موعش حلمەتكەرزەرى ئاراھنداعا برنسى ئيندوستريالاشترو زايومى- 7،615 ،سوملق، كرەتتيەن حوزاللعن نعتو زايومى- 18،870 سوملق ئارالعانى. شوڭ منەن برگە قذل ئەرمييە ئورمۆشنننڭ ئابرم شارتى ارى، شولايوق قذل ئەرميستەرڭ زايومعا يازلوزارى ئوسون ئابرم مۆمكينلكتەر كەرەك بولعانلقتان، قذل ئەرمييەلە زايومعا يازلو ئشتەرى مەحسوس

14 نسى بيلكتە ،بۆتە ئشسى ھەم باتراك يەشتەرى كامساموللعا تيكمن لوزنمننڭ عەمەلى ئرەوشتە بويومعا ئاشنرلووى ياقنلاشارعا تيش.

14 نسى بيلكتە بۆتە كامسامول ياليقتنڭ ھەم ئشسەن يەشتەرڭ ئينتيرناتسياناللى تەربييە مەسەلەھنە ئەراق ئيعتيبار ئيتووى زيتدى، ،بورس ئيكەننى زاعلا بر قات حەترگە توشرلله.

سيت ئيلدەرزەگى ئيبتشەرزڭ كورەشتەرلنە ھەر واقت ئيعتيبار ئيتو، ئالارڭ ئشتەرلنە عەمەلى ئرەوشتە ياردام ئيتو، بزڭ كونلەلك ئشتەرلنزە زيتدى ،ئورن ئالرعا تيش.

باشقۇرتۇستاندا 14 نسى بيلكتى ئوتكەرگەندە ،بل مامينتار بۆتە ئشتەله قذل ،بولب موذدارعا تيبش. ياقايف.

بپ

كامسامول يەچەيكەھەننڭ ئشن ياقشترا.

مەسعوت كانتوننى، دوان مەسزانى ۋرنسى، لەمەز تاماق ئاولندا كامسامول يەچەيكەمى 1925 يلدانوق ئويوشترلعان بولهالا تەومەلله ئشى مولەن باردى. 1927 نسى يلدا پارتييا يەچەيكەسنگى ياقشترب، ئاولعا قاينقان ئوقوسنلارڭ يازدامالشوذارى ئارقاھندا يەچەيكە حەزر ئشن باشنعنقا يولعا ماب بارا. حەزر يەچەيكەلە 26 كامسامول ،بولب شولارزڭ 3 ھى قنذار. كامسامولدار يەمەعەت ئشتەرلله ياقندان قاتشاق ئيتەلەر. بارلعيلا ئاسو - ئاۋيداحيمدا ئاعزا ،بولب ئورالار. يەچەيكە ئيل حەقلاو ئاذداھى ئوتكەرب بايدانققنا ئاقسا ،ينب ئابشردى، شول كوندى 1906 نسى ،يلعى يەشتەرزڭ ،بنيلشى ئوتكەرلدى. باكنرالى قذل ئەرمييەنەن قايتقان بر قذل ئەرمييس ئيبتەشتى بيلدەلەب، كامسامولدار شوتان موعش ئويندارى ئويرەنەلەر، پارتييامى يەشتەر منەن بر-

لكنە تورلى كيسەلەرزە يشقتا ئوتكەرزاب ئورا. بارى حامىمات.

قپساق ۋولكامولڭ يۆمۆشاق ئشلەي

يبلابر كانتوننى، قپساق ۋولكامولننڭ ئشى يۆمۆشاق بارا.

نيسەگننە بارعاڭدا ۋولكامول بولمەھى ياقى تورا. سيكريتارزا كيلمەگەن بولا. ئاذنا مان سيكريتار ئالماشنب تورا كەنفيرەنسييەگە سافرتالارزا واقتندا بارماڭ ۋولكامولڭ ئاعزالارى توگل سيكريتارى لا كيلمەگەن بولا. كونەملك، كونەلكدە ،رەومنلە كيلمەگەس ئابتراب ۋيتب كيتەملك. ۋولكامول ئشى شولاى بولهاس، ۋولستاعى يەچەيكەلەرزڭ ئشى توراھندا مۆيلەب تورامنلا يوق ئيتەلى،

بنعا كانتكامول ئەھەميات ئيتەرگە تيش.

«بارب يۆروسى»

XIV نسى بيليك.

،بنيل 2 نسى سينتەبرزە بۆتە دونيا يەشتەرى 14 نسى ئابتقرنوز كوستەرن ھەم ئوز ئينتيرناتسياناللى سافتارننڭ ئيتمقللعن كورەتو ديمانستراتسييامن ئوزعارالار.

بيليكننڭ بۆتە شانلى ئراديتسيالى لوزنگلارى بيگرەكتە ميليتاريزمعا قارشى بولعاندارى برگنە مينوتقالا ئوزەرنڭ مۆھم ئەھەميەتتەرن يوعالتمانلار: ئالار بۆتە دونيا يەشتەر كونن 14 نسى ئابتقر ئوتكەرگەندەله باذۇوى لوزنعلار ،بولب قالالار.

موعشنى «ۋتيبوسنى» ميس ۋ تورلى «كيللوكسنلار» قورالهندلنو توراھنداعى ئيمپيرياليس لاكيتتارنڭ ميس بر تەملى موخنەرى عەمەلدە قورعان تيتلك منەن ئەزرلەنب ياتوسى ،موعش قورقننسنڭ رياليلعن، بيكرەكتە سانسياليزم ئوروسى س.س.س.ر. عا قارشى بولعان ،موعش توراھنداعى قورقنستى، پراليتار يەشتەرڭ كوز ئالدندا مايلاب قالا ئالماياسقتار.

منا نى ئوسون، 15 نسى ،يللى پراليتارييات ئينتيرناتسيانالىزمى ئوسون بۆتە دونيا پراليتارييات يەشتەرنڭ موعشقا ھەم ماتلق سانسيبال - ديماكراتتارعا قارشى بولعان برنسى سەفتارى - بيليك ھەم ئانڭ لوزنگلارى بنيلدا ئوزنڭ ئەھەميەتن يوعالتماي.

14 نسى بۆتە دونيا يەشتەر كوننده سەويتتەر سايوزننڭ بۆتە دونيا ساليدارنيللعن س.س.س.ر. قوروواوسلعننڭ ،ذور ئشانسى بولعان موعشقا ئەزر ،تورووسللعن، ئوززەرنڭ سەنەعەتنى ئالعا يەرەوزە ھەم ئاول حوزاللعن ياكتنان ئوزوزە قاتشتارلنا يۆماق ديمانستراتسييامن ئوزعارا.

كولاكتار

«كالحوزڭ» توراھندا.

كالحوزذارذڭ تيكشرب سذعو كەرەك.

كولاكتار باتراكتار ئيسمننن ئسپيكولەتسييە ياناپذار. ئالاردڭ ،بل ئشتنە قرقا سيك قويو كرەك.

بنذڭ حالق حوزاللعننزڭ بۆتە ئارماعى بويلاب، سانسياليزم ئيليمينتتەرى كوبەيگەن ھەم كوسەيگەن ماين، ئاڭا قارشى باشكونەروگە، ئاذم ماين ئانڭ ئورسووللە قاماساولق ياماوعا ،ئورن ئتاەگەن ئيليمينتتەرزە يوق توگل.

،ئول ئيليمينتتەر ئوزنڭ يۆكمەتكەھى منەن تورلو ئوتكە ئەيلەنب، سەويت، پارتييا ھەم حوزالق ئوزولوشتەرنيذڭ قايھى ئورندا كورە قاراو، يۆشاق تنذگنلى ئورندارذى بايقاب، سانسياليزم ئيليميتتەرلنە قارشى قاماساولق ئينوگە ئوبوتتقى بيررگە ترشالار، ئالار ،ئورنى منەن بيك عادى، بيك ئابيمى، عادى كوزگە كورنمەلك، يەكى ئوتكو قاتى منەن قاب قذل سەويتسى ،بولب كورتەلەر، شونڭ ئوسون ئاندى واقيعالار سەبەسى كورە قاراو توركوم ئشسلەرزڭ كوذذەرلنە ئتلەكمەيەر.

،بل كورنشتەرزى، كانكريت ئرەوشتە تيكشرە باشلاعاڭ، كاپيراتسيا ئوزوزلوشندە، كريديت بيرو، ئالوك سەيەسەتن ئوزعاروزا، سينفى ميلگرلكتەرزڭ يۆماق ،بولووى ئارقاھندا، بايامى زەھەرلى ئويوتقولارعا يوش ماوتتار تابلالار.

بنذڭ پارتييانڭ ئاولعا قاراتا تۆتقان سەيەسەتى، بر ياقتان يارلى ھەم ئورتا حاللى ئشسەن كرەتتيەنلەرزڭ حوزاللعن كومەك حوزالق نيكذنلە قورۆب، ئاندا يلتشكەن تاوارذارذڭ تاوارلنعن كوتەرو، كومەك حوزالق توذو ئارقاھندا. بنذڭ سانسياليزم نيكذنلە تورۇلعان حوزالقتارننذا سانسياليزم ئيليمينتتەرن ئورسنتو، شولايوق پراليتارييات منەن بولعان ئامنەذنى نيكذنلەن نعتوعا ئابايبلەلەگەنەر، ئوشوندان ئالب، كاپيراتسيا، كالحوز،

ماشينا ئەرتيلەرى سافقنا تذلكەن، ئشسەن كرەتتيەنلەر ئوسون، ئوزوزن ھەم قذقا واقتلى بورستار بيرو وە باشقا كوب يڭلكتەر ياماو منەن برگە، ياكى ئيقتيسادى سەيەسەت ئارقاھندا، ئيقتيسادى ھەم سەيەسى نيكذنذە ئوز شارقامن كوسەيترگە ترشقان، ئاولدڭ كولاك حوزاللقتارنا قارشى تيز ئرەوشتە ھۆزوم ئيتو كورلسن ئالدى.

پارتييا ھەم سەويت حوكومەتننڭ بيكرەكتە موكمى يلدارزا، ئاولعا قاراتا ئالعان ،بولى، ئاولدڭ باتراك يارلى ئورتا حاللى كرەتتيەنلەرن، كومەك حوزالق توذو ئشنلە بۆتە گەۋھەرى منەن ئلقتترب حەزر بۆندا ئكلى، باتراك، يارلى ھەم ئورتا حاللى كرەتتيەنلەر، حوزالق توذو ئشنلە كالحوز نيكذلەرن ئالعا قويب، ئانڭ تيرەھنلە ئويوشالار.

لەكين شولوق مەللە ئاولدڭ كولاكلا يۆقلاماي، ،ئول بابا ئەيتكەنمسە قلب - قذل سەويتسى، ئەرتيلسى، كەرەك بولها يۆگۆنوك (؟) تلله كاممونيزم ئەساسنلە تورمۆش قورروعا ئەزر ،تورۆب، ئوزذنڭ يالعان يۆذن كورمەتب، ئيل ئسنلەزەھەرلى ئويوتقوەن ماقلارعاتترلشوسان بولالار. شوعا زەمين ئەزرلەيلەر.

،بل ئرەوشتە واقيعا، ئوزعان ،بل بەلەبەى كانتوننى دەولەكەن ۋولسنندا ئسكولەكى (دەولەكەن ۋولسنندا باشقارماكەمبيت رەئيسى ،بولب ئورعان مەللە) تيكەن برەو كولاكتاردان ئەرتيل توذو، تامبان - قاناى كانتوننى تونعاتار ۋولسنندا، ئوزعان ،بل قنى كاپيراتسياھى ئيسمى منەن، كولاك ھەمقابھى بر دين حلمەتسلەرنڭ، ئويوشووى مەماق ميثالدارزى ئالرعا كەرەك.

(ئاذاى ،ئول كاپراتسيانڭ بارلى ھەم ئورتا حاللى ئاعزالارننڭ تلەگى منەن، كولاك دين حلمەتسلەرى، ئويوشمانان سەعارلنللار).

ئەلى، ئاولدڭ كولاك ئوركومو، برواقتتالا تيك باتب قالار تيب ئويلارعا مۆمكين توگل، ،ئول باشلاب ئاولدڭ مۆعتەبەر قارتتارن قولعا ئالرعا ترشا. ئاذاق شونڭ ئارقرى سەيەسى بۆذۇ ئاسق بيلدەمەن بولعان پارتييامن ئوقاتوسى، ئاولدڭ زيبالنهان قولعا ئالا. شونان ئاذاق سەويتسى، پارتيياسى(؟) بولعان ،بولنب ئوزذنڭ شەحسى مەنفەعەتتەرن كوزەتوكەيولدار ئذلەى، شوعا تيكك قورا.

منا ،ئول تيبكە ميثال ئيتب: 1928 نسى ئابرل - ماى ئاينارندا بەلەبەى كانتوننى توقسوران ۋولسنى ميرات ئاولندا ئوزذلگەن ئاول حوزاللعى ئەرتيلن ئالرعا مۆمكين.

ميرات ئەرتيلننڭ ئاعزالاى. ئاولدڭ ئوس تورلو تۆركوم حالقتان عيبارات. ئاندا، باشلاب كولاك، مۆعەلليم، باتراك.

ئەرتيلدى ئويوشترورعا ترلشب يۆروسى، مۆعەلليم، ئاعزالارى بۆتە عومور بويننا كشى كوسى منەن دونيا كوتكەن، زامانندا 40-30 باش يللقى، 10 - 15 باشھنير مالى ئاەراب كيلگەن حەذرزە 6 باش ئش ئاتى، 5-6 باش ھنيرى ھەم شولايوق ئواق مالدارى بولعان قوذلى ئەحمەت ئابوناسى. (ئەللە باتراك كوسن قايتالانا) ئانڭ ،ئولى منەن كنيەوى، ئاھى شولايوق، بيش باش ئش ئاتى، شولوق ماندا ھنيرزارى، ،بورت - بيرو قوزامالدارى يتش بولعان ف. ميراسق (،ئولى منەن) ميراس ئارتيلن ئويوشترالار.

ئوزوسللەريت، ئارتيل توراھنداعى بۆتە زاكوندارزى بلەلەر، شونڭ ئوسون، ئەرتيلگە يارلللارزلا ئالرعا كەرەك، ئانڭ سانسيالنى ئوتن ئوزگەرتو ئوسون، ئاولدڭ بو3-4 باتراكندا ئەرتيلگە قوشالارزا، شول ئيسم منەن،

ئەرتيل بۆتە ئورندان ئوتب يوريديچيسكى توت ئالا. يۆرقرقتترا، كريديت داولارعا باشلاى وە باشقالار... شول ئرەوشتە، كولاك مۆعەلليم، ھەم 3- 4 باتراكتان عيبارەت ئەرتيل دونياعا كيله. منا ميگە كالحوز!!

منندا ئارتيلگە ئاعزا ،بولب يازلعان سەيەسى ئاكيف باتراكتارنوراھندا ميسبر ھوذ ئيتەرگە مۆمكين توگل، سوڭكى ئالارڭ بۆتە ئورمۆش ئوززلشى برمينوت توقتاوھى، ئويوشقان حوزالق ئسنلە ،بولوزى تلەى. شونداعنقا ئالار حوزالقتارن ئاياقعا باتترب، حوكومەتننڭ ،بل يولعا يونەلدرگەن كريديتەرنەن فايدالانا ئالاسقتار.

ئيندى، ئەرتيلدڭ، كولاك ئاعزالارننا كيلكەندە، مەسئەلەنى ميسبر ،بل ئرەوشتە قالدرو مۆمكين توگل، سوڭكى عومور بويننا كشى كوسى منەن فايدالانعان ئرى حۆسوسى ميلك ئيبەھى ،بولب ھەرمەسەلەنى ھەر واقت فەقەت شول نۆقتادان حەل ئيتەرگە ترشقان بۆذوق ئيليمينتتەر، ئەرتيلدڭ يەشەرنە ھەر واقت قاماساولق ئيتەسەكتەر، ،ئول ئيليمينتتەر بوعارلا ئەيتكەنمسە واقتلى قرق ئورا ئوتكە ئەيلەنەلەر.

منا ياڭگلعنا ميثال: مين، ئەرتيل ئاعزاھى قوذلى ئەحمەت ئابوكاسى ئيكەننى منەن بيك ئەذگننە واقت ئسنلە ئەرتيل توراھندا فيكر ئالشنم موذ ئاراھندا، كالحوز ئويوشترعان ئيكەنيك، بيك ياقشى بولعان، ئشتى قورا بلو كەرەك ئيندى، تيم.

ق. ئابوكاسى، ميگە قاراب: «ئلبين شول كەربم قوتنى يۆركوب زامانندا يلزى قرقترب ئالو باقشى. بارلبر يلزەر قولدان كيتسەك بيتە تيبى. شوندوق بزذڭ ئارالا ئارتق موذ بولعانى، مەسئەلە باشتوق مين ئويلاعانسا، ،بل كولاكتڭ، حۆسوسى مەنفەعەتتى ئوسون، ئوزذلگەن ئەرتيل ئيندى ئيكەن فلكرەملى، شولدوق ئوزى ئابانلانى.

ئاذاى ئرى ميلك ئيبەھى، ئيكسپلاتاتردان ئويوشترلعان ئويوشمالاردان كالحوز-

دارذڭ تۆپ تلەكەرن كۆتو، دۆرۆتلە ميس مۆمكين توگل، سوڭكى ئالار ئوززەرى ئالن منەن ئەيتكەنلە، قولدا يەر ماقلاب ئالب قالوعا، ئەرتيلەگى 3 - 4 باتراكتى قوللارعا. شونڭ منەن برگە، ئاسان بولهالاسەويت ئاراقتان يلزەرزڭ، حوزالار قوللتان ئالنب بۆتەسلك تيب قنيش بولدار منەن پراۋاكاتسيا تاراتو نيگذنلە قورۆلعاندار،

،شونڭ منەن برگە، ئاولدارزا، كالحوز ئويوشترووسنلارعا، سيننەن، ئەگلاب ھەم ئاگلاماى كۆلۆب قاراۋسنلار بار، يەر قترقاب بيرو ھەم ئاندا كوسب سەوسنلارزى تورلو ئالا ئيسملەر منەن تيكلەشتروذەر، ئەلى ،ئوشو كونگە تيكلم ئاولدڭ ئالاما عەذەتتەرنەن ماقالرعا تيش.

،ئويوشولارزڭ مۆذۆمەتنەن منم تەقديم:

1- حەذرزەن ميراس ئاولندا ئوذذلگەن ئاول حوزاللعى ئەرتيللە ،ئورووسى كولاك ئاعزالارزى ئاذاترب. ئاولدڭ بارلى كرەتتيەنەلەرنەن بولعان ئاعزالار منەن ،تولتترو.

2- ،ئويوشترو ئشنلە ئەرتيل ئاعزالارننڭ بارلى ھەم باتراك ئولوشتەن ئيدارا ئشسلەرن مايلاو.

3- ئەرتيلدڭ حوزاللعن حەذرزەن، كالحوزدار ئوستافى بويننا قورۆب، ئورنعا حوزاللق ياماو، ،بل حەللى بويننا تورلو يولدار منەن كريديت بيرب ئاولدڭ بۆتە بارلى ھەم باتراكتارن ،ئويوشترو.

4- حەذرزەن ئوذەك كالحوز بۆيۆرا تاراھننان، كالحوزدارزڭ ئەھەميەتن ھەم ئالارزى ،ئويوشترو تيكلەذەرن كورەتتب ئشسەن يالبنلى ئاسق حات ئارقرى تاراتنشترو ھەم كيلەسەكتە ئويوشقان ئەرتيلەرزڭ سانسيالنى ساستافتارن تيكشرب تەمديق ئيتو ئشن كوسەيتو.

منا، شوندا عنقا، كالحوزدارذان كوتولگەن ئوب تلەكتەر، كون مايات ئورمۆشقا سلعاسقتار.

ك. ئيدلحوزا.

PРОЛЕТАРИИ ВСЕХ СТРАН, СОЕДИНЯЙТЕСЬ!

9 نسی ییل سعا.

بوتۇن دۇنيا پرالیتاری، برلەشکەز!

باشقورتوستان
BAS,QORTOSTAN

ۋ. ک. پ. (ب) نڭ باشقورتوستان ئولکه کەمیتەتی ھەم باشقورتوستان ئوزەك باشقارما کەمیتەتی گەزیتی.

Орган Башобкома В.К.П.(б) и Ц.И.К'а А.Б.С.С.Р.

ئیدارا ھەم کانتورانڭ ئەدریسی: Уфа, Зенцова. № 26. — — — تیلیفون №2-83

گەزینکه یازدلو حاقتاری. بر ئایغا ... 50 تین. 3 ئایغا ... 85 . یارتی ییلغا ... 60 . بر ییلغا ... 40 .

ئیعلان حاقتاری. پیتیت بولغنا ئادانقی بیتته 30 تین، برنسی ھەم ئورتا بیتتەرزە 60 تین. سیت قالا ئیعلانداری 100% ئارتق.

گەزیت ئادناما ئوس تابقر سنعا. برەلسب حاقنی ھەر یغرزە 5 تین. ر.س.ف.س.ر. ئامی بوزە پوشتا-تیلیگراف کانتورا ھەم بولکتە رنە یادپیسکا قابول ئیتلە.

№101 Пятница 31 - Августа 1928г. یوما 31 - ئاوعس №101

پرالیتاریات پراتیست ئیتە.

کامینتیرن کانگریسەندا.

29 ئاوعست ییلشە.

کانگریس مەسکەوذە وافات بولغان چیحیا کاممونیست پارتیاسی وەکیلی حارازۋالیکٽنی حورمەت منەن ئایاقتا باسپ یات ئیتکەس ماندات کەمیسیەسی داکلات بیرذی.

کانگریستا 515 دیلیگات (372 تاوش بیرو، 43 ئ کەکەش تاوشی منەن) قاتنشا، بۆتەسی 66 سیکسیەدەن وەکیل ساقرلپ 58 سیکسیەدەن کیلگەن. (ئاوستراليا، پارتوگاليا، کاریبە، مسر، کوبا، پیرو، فیلیپپین، دانزو-تاۋۋ سیکسیەلەرنەن وەکیل کیلەگەن). 66 سیکسیەلە کاممونیست پارتیاسندا 1 میلیون 798,9 مڭ، ئە کامسامولدا 2 میلیون 225,3 ئاعزا بار ئیکەن.

کیلگەن دیلیگاتاردڭ 50%ئ تەولە س. دیماکرات بولغاندار. 67%ئ توب تورا کاممونیست پارتیاسنا کروسەلەر.

ماندات کەمیسیەسی داکلاتنان ,ھوڭ کامینتیرن ئوستاڤن ئوذگەرتو کەمیسیەسنڭ داکلاتی قارالپ بۆتە ئوذگەرشەر تاسدیق ئیتلدی.

کیسکن یلشتا ئانگلیا کامپارتیاسی وەکیلی ییللا داکلاتی بوینسا ھەوش قورقنسفا قارشی کورەش ھەم کاممونیست پارتیاسنڭ بورستارئ» توراھنداعی ریزالوتسیە بر تاوذذان تاسدیق ئیتلدی ھوشقا قارشی کورەش بۆتە پارتیانڭ ئیڭ توب بورستارنان برەوئ بولاساق.

منان ,ھوڭ «سەیەسی حال» ھەم ھەوپرعا باردام» توراھنداعی ریزالوتسیەلەر قابول ئیتلدی.

کیللوك پاکتنا قول قویو توراھندا

سیت ئیل ماتبوعاتنڭ قاراشئ.

ئانگلیا پرافسایوزدارئ ئەذسلئگنڭ ئسیزئ.

بیرلیندە پارلامینتتار وەکیلدەرئنڭ ییلئشئ.

لیتۋا-پولشە ئاراھئ بۆزئلۆنڭ توب سەبەبئ.

پولشەلە یەشتەر کۆنئ یاھات ماتڭ تدیذەر.

بلغاریالا ئاق تیررور

ھیندستاندا سینفی کورەش.

قاتنزا کامونیستار کۆسەیە.

«کراسین» یولدا

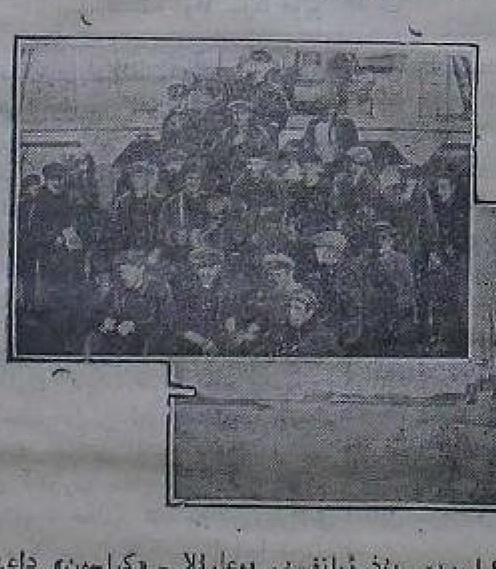

ۋ. ک. پ (ب) ئوذەك کانترول کەمیسیەسەنڭ پلیئومندا.

...سەناعەتن قولایلاشترو توراھندا.

ئیپ کوییشف داکلاتئ.

ئیپ کوییشف.

ئی. کاگانوویچ داکلاتئ.

سەۋیت یۆمھورییەتتەرئ سایوزندا.

ئێ باشنا ئشسئ ھەم کرەش ئینیەنەدەر.

ئاشکە ئۆیرەنئ قاینتلار.

ۋینگرات شەب ئوكعائ.

مەبورى باشلادس ئوقتو.

ئوسەدئ ئۆرلۆق ئاذارتقس ماشینا.

ئشسەلەر پارتیاعا.

ئارتنا قالعان میللەتتەر ئوقتلا.

ئیڭ ئەدرلەو.

حەبەرسئلەر کەکەشەمەھئ 27-نسئ نویەبرذە برلاساق

یاڭئ زاینم شەب تارالا.

یاڭئ تیپلاۋوز

یاڭئ تراکترذار کیلدئ.

ئانیاستا دینگە قارشئ کۆرەش کۆسەیە.

ئشلەو سئعاروئ ئارتترعا کەرەك.

Bətə dənja pьralitarđarь" beregegəđ!

BAŞQORTOSTAN

V.K.P.(b) nьŋ Başqortostan əlkə kəmitəte həm başqortostan ydək Başqarma gəzite.

№ 100 Şarşambь 1928 jьl 29 Avqьs № 100

TYŊƏRƏK HƏĐƏM TƏLE EŞLƏGƏN, KI LƏSƏGENƏLƏ ƏMƏT BAR.

Tajmi avьlьnda (Məsəqyt K.) ytkan qьşqь uqьv jьlьnda uqьtьvьsь Qļabdьraxman Qļirfanьŋ tьrьşlьqь menən Latin əlefbahьn əjrənev tyŋərəge tədələp 30 lap I- baħqьsьna uqьvsьlar həm avьl jəştərenən 15 lap keşe latin əlefbahьn əjrəndelər. Tyŋərək aqzalarь yđđəregenə uqьrqa- jađьrqa əjrənev menən qalmaj, yđ simjələrendəge keşelərđelə bьl eşkə ьlqtьrqandar həm xəđerđə gəzitələrđəge matirijaldar menən fajdalanьp eştəren davam itterələr. Kiləhe uqьv jьlьnda taqьla jaŋь aqzalar ьlьqtьrьp, bətə avьl xalqьn jaŋь xərftər menən tanьştьrьrqa teləjđər. Tik juqarь jaŋьəlef urqьndarьnan matdi həm başqa jarđamdar bulmavqьna ber ad qьjьnlьq kilterə tejđər.

Kantun jaŋь əlef kəmitəte alьnda jaŋьəlef tyŋəraktərenə jarđam itev dur burьs bulьrqa tejeş.

V. Qļ.

URAL TAVDARЬ ARAHЬNDA KURORT.

Başqort „Şvitsarьjahь"nьŋ dəjəm kyrneşe.

uqьrqa alьrqa jararlьq" tip matirijaldarь odatьldь.

Elekke mulla həm kulaktarđьŋ ike balahь urьn horap qariza birgəjnelər, alarqa „heđgə səvit məktəptərendə urьn juq" tip qarizalarь kire qajtarьldь. Xalq avьl səvitenen jaŋь uqьvsьlar təqəjenləv eşenə şulaj asьq kyđ menən qaravьn kyrep: - Mьna şulaj hər jьldь jaŋь uqьvsьlar hajlav eşe şulaj ytkərelergə tejeş tejđər.

V. QļIRFAN.

BƏTƏ SAJUZ ЬSPARTA KIJAĐAHЬNDA

Məskəv ьspurtsьhь ŞAMANOVA 7, 8 sikyntta 60 mitьr jer jəgərep berenselekte aldь.

Jaŋь uqьvsьlar hajlav jaqşь ytte.

Tajmi avьlьnda (Mьrđalar V. Məsəqyt k.) ələgə xətlem jaŋь uqьvsьlar hajlav turahьnda ber tərlələ eş ləənməj, kemdər qajda, kem balalarь uqьp jatьv turahьnda ber nəmələ belenməj ine. Bьjьl kantun dəvmələndə II - baħqьs məktəptərenə 6, avьldьŋ I - baħqьsьn bətergən jarlь həm batrak balalarьn avьl səvite zasidanijahьnda nьqlь tikşerelep məktəp idaralatьna „Bьl balalar jarlь jəki batьrak balalarь,

Miditsina tirəhendə.

Tanavđь qolaq menən jamav.

Vitluqa əjəđe bəlnitsahьnьŋ xirurgejə bylegendə, tanavьnьŋ oso bulmaqan ber bisəgə apiratsьja jahaqandar. Anьŋ əsen bisənen qolaq kimersəgen ber dyrtkel santimiter ylsəvendə qьrqьp alqandarda tanavьnьŋ baş urnьna jəbeştergəndər. Bьl apiratsьja ketelməgən erəveştə uŋьşlь ььqьp matorqьna tanav bulqan.

ЬSQЬLЬQ TOTOV NEJĐƏN KILƏ?

Amirikalaqь PinsilVanjə unvirstitendə keşeneŋ həjləvendəge tərlə kəmselekteŋ səbəben ber nisə tapqьrdap tikşergəndər. Adaqbertərkəm qalimdar, ьsqьlьq totovdьŋ təp səbəbe itep, ypkəneŋ kislaruttь nasar ydləştereve tip tapqandar.

Bьnьŋ dereħlegen bik kyp təzribələr menən ьraħlajdar.

TƏRLƏ XƏBƏRĐƏR.

* Liningьraт qalahьnda xalьq radiju ynvirestite asьla.

* Vьladimir gybirnahь Cyse-Xьrustalnumda Rejaransof tigən xəbərsene yltergən Budanuf tigəu esse sut tarafьnan atьlьrqa xəkem itelde.

TƏMƏKE TARTЬV MENƏN KƏRƏŞ.

Ber jьl esendə Məħkəvđeŋ narkaticeskidispansirđarь aşa, təməke tartьvdь taşlarqa teləvselərđən 8000qə jaqьn keşe ytkən. Məħkəv havьlьq haqlav bylegenə qarizalar bik kyp kilgənlektən kiləhe jьldьŋ 1 nse qinvarьna tiklem jađьvđь tuqratьp torarqa bulqandar.

ŞIQļЬR.

EŞ QЬRЬNDA JAŊ QļЬRAJ EŞ MOŊO.

Jebək tьşlь mamьq kiŋ tyşəktəj,
Jəjrəp jatqan avьl qьrđarь.
Tirmə əjđər qorop, quraj huđьp,
Jaŋqьrap torqan jəjləv bujđarь.
Ana şulaj mineŋ ata babam,
Kəndər qьvьp qymer itkəndər.
Jelkə tamьrđarьn tьrnaj, tьrnaj,
Jalqavlьqtь eşkə jekkəndər.
Irtə torop, kykte ber əjlənep,
Xətfə jerđe qojaş hьjpaqan.
Qojaş:
- eşkə toroŋ!- tigəndələ,
Tirmə əjđər haman joqlaqan.
Jьlqьr jьldar ana şulaj udqan,
Kən artьnan təndər tedelgən.
„Din"dər əsen, taqь
„Min"dər əsen,
Jergə qandar şunda tygelgən...

Ana şunda xəder jaŋь avьl,
Jaŋь tormoş menən hьrlana.
Quraj moŋo tygel, eş moŋdarь,
Eş moŋdarь anda jьrlana.
Jəjləvđəren „boda" tьraktьrđar,
Tirmələren „jьrьa, ьrqьta"-
Qьđьv eşteŋ qllь muzikahь
Eş moŋdarьn huda, urqьta.
Qojaş kyktə jəđəp nurđar hibə,
Eş qьrьna kələ, jьlmaja.
Nur həjməgən jьrgə asьv hala,
Jalqav tormoş ylə juqala.
Jьlqьr jьldar matur eş qьrьnan,
Kələp, jьlmajьşьp udalar.
Udalarda, tuqtap juldarьnda,
Kərəş Caŋьn bergə huqalar.
Maşinalar mьnda- arkistьrđar,
Gezləp tora jəj həm qьş kenə.
Jəjləv, tirmə ylgən batьp tirgə,
Eş qьrьnda jaŋqьraj eş moŋo!

Şuqalьr şul mьnda handuqastar,
Talqa baħьp maqtaj eş ulьn.
Maşinalar, kəslə maşinalar,
Sьqaralar dərtle eş moŋon.

RƏŞID NIQļMƏTI.

Qьđьl Jondođ KINAHЬNDA

SЬJAHЬSTAR
7 s.30m. 9 s. həm 10s30 m.

kassa səqət 5 tən asьq

bəgən, tik ike sьjnьasqьna.
dva sapjornika
həm xuduzьstьvalь dьramma
rəzən qatьndarь

1-DƏVLƏT KINAHЬ „URAL"

SЬJANЬSTAR
7s.15m. 9s. 10 S. 45m.

kassa səqət 6 tan asьq.

29 AVQļЬSTA
"pasinka zizni.,
7 bylektə.

3-DƏVLƏT KINAHЬ „IđEL"

SЬJANЬSTAR
7 həm 9s.30 m. 11s.

kassa 6 səqəttən asьq.

28 29 həm 30 AVQļЬSTA
"Martin vagnir.,
həm cyzbinin gastrulь. jaŋь nəmələr menən sьqa.

Уфа, типо-лит. «Окт. Натиск» БАШГЛАВЛИТ № 591.

حەبەرسئلەرگە ئيدارا ياوابتارى.

XƏBIRƏ IPTƏŞKƏ: „.espikylənt qьđь bьsьraq jaqa" tigən xəbəreŋ baħьlьrlьq bulmanь. xəbərdər jađьp tor.

XƏSNƏ IPTƏŞKƏ: Kybalək tiləvdəge jarlьlar kənfirinsijəhe turahьnda ber tapqьr baħьldь inde.

A. QļƏLICƏ: „Tijatьr tirəhendə" baħьlьrlьq bulmanь.

M. KƏRIMGƏ: „Mьnьhьnda minlek dur" tigən xəbəreŋ baħьlьrlьq bulmanь. jađьp tor.

„Qьrmavьq", „Haqmarьskej", „Ş- jareski", „X. Işmurzin", „Jəştanalьqsь", „Radiju", „Gьrazdan", „Təjtək", „Ytəmişef".

Kino tirəhendə.

ئيكراندا ياڭى كارتينالار.

- «ميژرابپوم فيلم» كينو فابريكاسىندا رەژيسسور پراتازانوف «ۋاق سەمروغ» تيگەن كارتينانىڭ مانتاژىن ئشلەپ بۆتتى. باش رۇوللەردە يومووريستىك حالى ئارتيستى ئ. ميرحولد، كاچالوف، ۋولكانسكايا، ريتين، زراف جوۋبابى، ئستين هەم باشقالار ئويناي. كارتينا بر واقىتتا مەسكەو، لينينگرات، راستوف قالالارندا كورسەتلەسەك.

- رېژيسسور زيلەبوژسكى «قالاعا ئينەرگە يارامای» تيگەن كارتينانى ئشلەي باشلانى، بىل كارتينالا ليئونيدوف، ئينكيوت، تامارين هەم توئيدزى تيگەن ئارتيسلار قاتنشا.

- شولوق فابريكالا «26 كاميسارنىڭ ئاتىلووى» تيگەن كارتينانى تۆشرۆگە ،خود ئدزلك باشلاندى. فابريكانىڭ ئەدەبيت بولكسەن باكو ئيسپارتى ماتيريالدارنان ئسىبنارى ئدزلەى.

- «ميژرابپوم فيلم» دا كامسامول يەچەيكەسى ديريكسيەنىڭ يارداسى مەن «ەوعشارلاندىرعان كامسامول» تيگەن كارتينا ئشلەرگە باشلاى. كارتينالا بۆنە يەچەيكە قاتناشاىق. ئانى بديك كۆلەنە ئشلەپ بۆتۆرۆرگە ئويلايدار.

- شوندائوق «باروت مپونج كائوزين» دلا باشتنان ئونكەن واقيعالارى» تيگەن باللار كارتينامى ئشلەپ بۆتتى.

شولوق فابريكالا «ئالكاگول. حەمت هەم هاولق» تيگەن فەننى - كولتور كارتينا ئشلەپ بۆتە. باش رۇوللەردە يومووريستىك حالى ئارتيسكامى باويننتل - تامارينا هەم چيستەكوفتار ئويناي.

- رەژيسسور ديميتريف ،ۋوتسكى ئولكەلە ئيكسپەديتسيە واقىتندا ۋەتەكەنەر تۆرمۆشتنان باي ئەتنەگرافيە كارتينالارى تۆشرەرپ ئالعان. بلاردان ياڭتنان مەخسوس فەنى كارتينا ئشلەنەسەك.

Belderevdər.

بۆگۆن، كيسكى 6 سەعەتتە ۋ.ك.پ.(ب.) قالا كاميتەتى بۆرتندا (چيرنيشوف ئورامى № 75) پارتيا ئاكتيفى ئۆسۆن ئيبە. ئورازايف ئارافتان «ماركس، ئينگلس هەم لينين كامونيزم هەم ساتسياليزم تورامندا» تيگەن ماۋزوعتا ليكسيە ئوقلا.

ئينو ئيركن پرافسايوز ئاكتيفتارلنڭدا كيلوەرى مۆرالا.

كيسى ئادنا كۆن، 30 نسى ئاوعستا كيسكى 6 سەعەتتە ۋ.ك.پ.(ب). قالا كاميتەتى بۆرتندا قالا كاميتەتنڭ نەوبەتتەگى پلينومى بولا. كۆن تەرتيبندە ،ئۆشۆمەسئەلەلەر ئورا: 1) پارتيا ئويوشمالاننڭ ئۆلەشن هەم كانديدااتتار ساستافى تورامندا، 2) كاپيراتيف تۆلۆلاشى. قالا كاميتەتننڭ ئاعزا هەم كانديدااتتارنا، تەفتيش هەم كانترول كاميسىيەلەرى، پارتيا يەچەيكەلەرى بيورالارى شولاىئوق ميسكوم هەم فابزافكوم فراكسيالارى ئاعزالارنا پلينوم بيلشندا كيلو مەزبورى.

ۋ.ك.پ.(ب). قالا كاميتەتى.

واقتلى مەسئۆل مۆحەررير: ع. ئيلباى.

Врид. отв. редактора Г. ИЛЬБАЙ.

يوعالتقاندار.

سەعتدينىڤ حيسام. بارناول قالا ئشسئلەر كاپيراتيفتنان بيرلگەن ئاعزالق بيليتى هەم حلمەتتەن قوتقارللووى تورامندا بارناول ئوكروگى مەعاريف شۆعبەسەنەن بيرلگەن پراكول كوسترمەسى.

ئيۋانوف ئيۋان. باشقورتوستان حەربى كاميسارياتتنان بيرلگەن دابريزيوناى كنيژكاسى. (1906 يلى تۆعان).

ماليف ئەحمەتسۆلتان. باشقاركامفيندان بيرلگەن بىرنسى رەزرەت پاينيتى هەم ئادالق ئەرتيبتەرلنە ئيكشرو يالعان ئۆسۆن هاولى ماقلو كامساموللەتنان بيرلگەن ئانقلق قاعزى.

نەبيوللين حەبيبوللا. 19938 مانلى كامسامول بيليتى.

دۆكەميتتەرى تابلدى.

يىل 90 نسى مانلى «باشقورتوستان» گەزيتندە 0915247 نسى مانلى پارت بيليت مەنەن پرافسايوز بيليتمدى يوعالدى تيپ ئيعلان ئيتكەن بولعاندا، تاپپ ئالعاننان شول بيليتتەردى ياكتنان ئشكە ئيسكەن ئيتيپ ئيتەيلەرگە. شەريف رافى.

حۆقوقلڭ بولعندى كيلە

مين ئاراياش كانتونى، شولوق ۋولس مولتاى ئاولنڭ حەسنوللا عەلييف 1928 نسى يىلدڭ بىرنسى ئيونتتەن باشلاپ مولللەعيدى تاشلاعانمدى بلدرەم.

مين مەسەوت كانتونى، مۆرزالار ۋولسى مۆناى ئاولنڭ عينەيەتوللا عاينانى 1928 نسى يىلدڭ بىرنسى ئيونتتەن باشلاپ موللالەعيدى تاشلاعانمدى بلدرەم.

Өfө jaŋьlьqtarь.

- ئۆشبۆ يىلدڭ كۆزندە ئوفۆ ئشسئلەرى مەركەز كاپيراتيفى 1 نسى ئونيۋىرلى ماگازيندا مۆتمەاى ئاۋبيردەرى ماتو ئورونى ئاسا.

- سيراپ كوپ كۆزلكنە هەم قشاق ئۆسۆن يەشاسە ئدزلەى باشلاى. كارتوف، قبار، كيشر، شالقان كووك نەمەلەردى يىليارعا كنرشتى. منداى يەشاسەلەر ئالو ئۆسۆن 50,000 سوم ئاقسا تۆتكلاساق.

- 15 نسى سينتەبردە باشپرافسويىتنڭ يەنو ئشناسامى ياينلا.

- 9 نسى سينتەبردە ئوفو ئيركلى ،ئوت هوندىروسلەرى ئودەرنڭ يىلاق يابرامدارن ئونكەرەلەر، يابرامدا قاتنشو ئۆسۆن ئاول ،ئوت هوندىروسلەرلە كيلەسەكتەر.

- قالاحوزالنمى ياكتى كۆارتير حاقى توراهندا قارار برابكنى ئشلەنى، بل برابكت قالا سەويتنڭ نەوبەتتەگى ،ئولترلشندا تيكشرللەسەك. ئول ،ئۆشۆ ئاوعست ئايننان باشلاپ يۆيۆعا ئاشرلا.

- دەولەت ئستراحكاساهى بنيامى كيلردەرەن ئاول ،ئوت هوندىرو ئشتەرى ئۆسۆن 60,000 سوم ئاقسا بيلەلەنى.

- 16 نسى سينتەبردە ۋيلادروم يابنلا. يابنلو ئالدنان ئۆشۆنڭ ئيك ياقشى ۋيلاسيپيدسئلەنە تب يارش ئونكەرللەسەك.

- ئشسەن بولماعان ئيلمينتتاردى كاموننالنى يۆرتتاردان كوسترو كاميسييەسى ئشن بۆتۆرە 18 عائيلەنى كوسترگە، 82 ئادەمدى نعدلارعا قارار ئيتلگەن. بل قارار قالا سەويتندە تاستيق ئيتلو مەنەن كوسترودەر باشلاناساق.

- ياكى ئوقو يىلندا باشقورت مۆزيكا تەحنيكومنڭ حودوجستوا بولسى سەرمايا بولماعاناقتان يۆتۆرلە.

- باشساۋنارکوم، ياكى باشقورت تەليفونمى كاميسيەسى ساستافىنا ياكى ئاعزالار ئۆتتەنى. ئاندا: بولاشى، يۆسۆپ هەم ياماللقديف ئيتەشتەر ئيندى.

- حنمەت كاميساريا تنڭ ئيزتيماعى تەئمينات بولسى كانتون بولكندرلنەموعش ئينۋاليدتارى ئۆسۆن ئۆتەپ ياكتنان 2000 سوم ئاقسا بيردى.

- نار كاميروس ،بىلل ئيحنيكوم بوئورگەن ئوتتنوسئلارعا بيلەلەنكەن ئورندارعا يارو ئۆسۆن 2600 سوم ئاقسا بيردى.

- بىرنسى سينتەبردەن 15 نسى سينتەبرگە تيكم ئوفو مەركەز ئشسئلەر كايىراتيفى لاۆكا كاميسيادان تيكشرەسەك.

Tərlə vaqiqalar.

- ئورمان قاراوسى دانيليكو ئوفۆگە كيلپ، يكل ئيزۆوزچيك منحەمەتكەرىق مەنەن برلكتە ئسپ ئيشركەس ئاقلى قاراق ميرزلەكى ئارافتان ئالنعان.

- ئا. زيلبزنەكووا ياقالا بر بيلدەمنڭ كشى مەنەن ئانلش ئالليا يوينسا يۆرلگەندە بيلدەمنڭ كشى ئنلامەكەندە زيلبزنەكووانى موعب بىعب قولنداعى زيكيت هەم سومادان ئالپ قاسان.

- پادلوبى ئاولى كولاكوف تيگەن كرەۋنيبەنڭ ئاتن ئورلاعاندار.

- زاحاروف تيگەن گراژدانڭ 50 سوماق نەمەسى ئورلاعاندار.

- ميلينسيەنيردە كلوبتنان ئستينە سەعەتى ئورلاعاندار.

- ئۆشۆنسى سەويت بالنيتساسنا تيليگراف ئورامى 35 نوميرلى يۆرتتا يەشەوسى ياكتولۆوا ئاتنا تيگەن قاتندى كيلترەللەر. ئول بيلدەمنڭ پاراشوكتار مەنەن ئوتن ئوتدى ئاعولاعان. سەبەبتەرى بيلدەلى توگل.

- نيفت ياكتاوى ئابقرندا ئاق ئيدلدەن بر ئولگەن قاتن ئابلدى.

سانساليستيچسكى ئورام 30 نسى نوميرلى يۆرتتا ئورووسى كازيەف تيگەن كشى ميلينتسيەنى تونتاوادا هەم باشقا حوليگانلقتاردا عەييلەنب قولعا ئالندى.

- سيرگيبي تقرعندا ئورووسى سيلانتيف ميحايل تيگەن 27 يەشلك كشى ئوعن ئاتپ ئوترگەن. ئيكشرودەر بارا.

- ئۆشۆنسى سە بت بالنيساسنا توبيركولز منەن ئاورعانى ئۆسۆن مشياق هەم سولەمە منەن ئاعولانعان ميتراقانوا تيگەن قاتندى كيلترەللەر.

SUT TIRƏHENDƏ.

عائيلەهن منشاياق منەن ئاعولاعان.

باشمەحكەمەلە، ئوفو كانتونى، ئستيپان ۋولسى، ئورگى كىنەك ئاولى گراژدانكامى ش. شاپيرۋا ئۆز عائيلەسن منشاياق منەن ئاعولاو تورامنداعى ئشنى قارالدى.

ئول ئيرى، كيلنى هەم بالالارننڭ ئاشنارنا منشاياق سالعان، لەكن ۋراچ ئاراقتنان كورسەتلگەن تيز يارداسى ئاعولانوسلاردى ئۆلمدەن قۆتقارب قالعان. ئانڭ بالاى بينايەت ئشلەۋى عائيلە ئستەگى كۆن مايى زالاش - تارتش - موعش ئارقاسندا بولعان.

سوت شاپيرۋانى 3 يىلعا ئيركندەن مەحروم ئيتەرگە قارار سارەلا ئاداقتەن، تەربيە كورسەتكەنلكن حەترگە ئالپ قارارنى شارت ئورەوشىلەككنە قالدردى.

ئيگن يەشروسن ئسپيكولەنت

ئيگن يەشروەدە عەييلەنب ئيگن ماتوساەن ئنرى ئسپيكولەنت بيكمورزين دى سوت بر يىلعا ئيركندەن مەحروم ئيتەرگە هەم ميلكن كانفيسكاوايت ئيتەرگە قارار ئيتتى. ئالنعان ئيگن هەم مالدارى كرەنتيەن ئۆز ئارا يارداس كاميتەتنە، ئۆين ئوفو قالا حوزالنمنا بيرلدى.

دۆرۆث بولماى سقتن.

«باشقورتوستان» دا 68 نسى نوميرندا ئينا ئوتوسنى رەژەپقتى كولاك هەم موللا يالامى تيپ يازلعان حەبەر ئۆرشەكەنى ۋولس باشقارمامى هەم ۋ.ك.پ(ب) ۋولكومى ئاراقتنان ئيناعا بيرلگەن 2153 نوميرلى ئسپرافكاعا، شولاىئوق يۆزاوياز ئاول سەويتى ئاراقتنان بيرلگەن 812 نسى نوميرلى هەم يۆزاوياز ئاول يەچەيكەمنتەن 3 نسى ئاوعستا بيرلگەن ئسپرافكالارعا قاراعاندا دۆرۆث توگل. ئيە رەژەپف يارلى كرەتيەن بالاسى بولب، 1914 نسى يىلدا يەتيم قالعان.

1919 نسى يىلعا تيكلم يۆزاوياز بالالار يۆرتندا تەربيەلەنكەن، ،تورش كامسامول ئاعزاسى ئيكەنلكنە ئوترلقتارى بار.

ئيا مۆديرى سونچەلەى

تركەو ئيعلاندارى.

1. ساوذا تركەوى تورامندا 1927 يىلدڭ 31 ئاوعستندا سعارلعان پالاژينيياعا هەم ساوذا رەيسترلنڭ III نسى بولكن ئالپ بارو تورامنداعى ئەرتيبنەرگە بيناەن، باشقورتوستان ساوذا حالق كاميسارياتى 1928 نسى يىلدڭ 23 نسى ئاوعستندا يۆتە سايوز دەولەت ئاكسيالى يەمەيەتى «سايوز حليب» نڭ باشقورتوستانداعى كانتورن س.س.س.ر ساوذا رەيسترنڭ III نسى بولكن بويىنسا ئيليالدار رەيستردە 32 (ئوتز ئيكى) نوميرمەن تركەنى. كانتو انڭ ئورعان ،ئورنى ئوفو قالاسندا، يىنگور سازونف ئورامنداعى 46 نسى نوميرلى يۆرتتا. ئالپ بارا ئورعان ئشى: ئيگن، ئۆرلۆق ئوراز، ماى ئۆرلۆقتارى هەم پرادوكتالار ئەذرلەو، ئالاردى ماتو (СОБЛ) هەم ياكتنان ئشلەو.

2. ساوذا تركەوى تورامندا 1927 نسى يىل 31 ئاوعستندا سعارلعان پالاژينيياعا بيناەن، باشقورتوستان ساوذا حالق كاميسارياتى 1928 يىلدڭ 23 نسى ئاوعستندا ،تولى هەم ئشەنس نيگذنلەگى شركەتتەر رەيسترنە، 1925 نسى يىلدڭ 11 - ئاپريلندە 7-119 نومير مەنەن باشنار كامتورگنا تركەلگەن ئۆزۆلەگى «نارگاواى ديلو» فيرماسى ئاتنداعى ،تولى ساوذا شركەتنڭ يۆتۆرلوون ياذپ قويذى.

3. باشقورتوستان ساوذا حالق كاميسارياتى، ساوذا تركەوى تورامندا 1927 يىلدڭ 31 ئاوعستندا سعارلعان پالاژينيياعا بيناەن، 928 يىلدڭ 23 نسى ئاوعستندا ،تولى هەم ئشەنس نيگذنلەگى شركەتتەر رەيسترنە، 1925 يىلدڭ 28 - ئاوعستندا باشنار كامتورگنا 8-198 نومير مەنەن تركەلگەن، ئۆزۆلەگى «كامپوسانت» فيرماسى ئاتنداعى ،تولى ساوذا شركەتنڭ يۆتۆرلوون ياذپ قويذى

باشنار كامتورگ.

سەۆيتتەر سايوزۇندا.

حۇسوسي يۇرتتار هالوعا ئالگوت

مەسكەو. بۇنە ئەرەسەي ئۇدەلگ باش...

ياكئ زايەم شەب تارالا.

ربيينسكي، قالالا ياكئ زايەمعا ياذلو 800 مڭ موعما ،تولدى.

ۋلاديمير، گوبيرنالا ياكئ زايەمعا يا. ذئلو 2 ميليون مۇملقتان ئارتب حەذر 3 نسي ميليونعا يتتى. حەذر زادانيانك $^2/_3$ ئۇلوشن ،تونرلدى ئيندى.

حارکۇ، ئوکراينالا يڭعا ئيكلم زايەمعا ياذلو 8 ميليون 300 مڭ موعما ،تولدى.

سەنەعەتتە ئش واقتئ 7 سەعەتكە كوسرو شەپ بارا.

مەسكەو، بۇنە سايۇز پرافسايۇزدارئ ئۇدەك كەميتەتئ ئۇرندارعا 29—1928 نسي يلدا كۇنلك حەزمەت واقتئ 7 سەعەتكە كو...

ئازوف قالائ ئاسلدئ.

راستوف دون، ئازوف قالامدا ياكئ ...

ئافعانستان منەن مۇناسەبەت ئاعدلا ياقشرا.

مەست يۇرت مەكتەبكە.

حيمايەسدەر ساسافتەر تاذارتلا.

موپر سيسيسەهئ

ئورتا ۋولگا ئولكەهئ ئويۇشتۇرلدئ.

سامار، ئورتا ۋولگا ئولكەمەنك برنسي سەۋيتتەر ئسيزئ ئاسلدئ. 400 وەكيل بيئالدن. ئولكەنك يرئ 245 مڭ دورتنكل كيلوميتر، حالقئ 7 ميليون بولب ئولكە ئوتوكرەغ 119 ئوبەككە بولنب ئاندا 4275 ئاۋل سەۋيتئ بار.

ئشسلەر پارتيياعا كرەلەر.

يارلئ هەم ئورتا حەللەرگە نالوك يڭگل

كوب كرەئتيەدەر نالوكتارئالدان تولەيدەر. كولاكتارئ ئسئ پۇشا.

يارلئ هەم ئورتا حەللەرگە نالوك يڭگل تۇشتئ لەكين ئيعتيبارهذلقتارذا بار.

21 نسي ئاوعوستتا ...

بۇتە نالوكئ بر يولئ تولەب بۇترذئ.

نالوكتئ منا شولاي تولەرگە كەرەك.

ش. بارسكي.

ئاقسنئ ئومرب ئالا بدەلەر، ئوذذەرئ بيرگە ياراتمايذار.

ئامونذسندن حەبەر بار.

كراسين ئاموندسنئ ئذلەرگە سۇئ.

ئامونذسنئ تابلماي ئەلئ.

هاگعراو-تلەهذذەريارذامگوتەلەر

31 نسئ ئاوعست، 1 هەم 2 نسئ سينتەبرذە هاگعراو-تلەهذذەرگە يارذام ئوسكۇنلوگئ ئوذعارئلا.

ئورندار	ئيرذەر	قاتئقلدار	بۇتەهئ
قالالارذا	93	103	195
ئاولدارذا	716	698	1414
بارلئعئ . .	809	800	1609

ئادريس: г. Уфа Баш. Воч.

نئ سەسەهگ شونئ ئورۋهگ.

باشقورت كوسمە تئياترئ ئيكي ئايلق ئشنئن حيساب بيرە

80 ئاولدان 40 مڭ كشئ قارانئ

2 ئايذا 50 تابقر تئياتر قويلدئ

هوذ، تئياترئ يولباشسئهئ — ئادمينتسراترئ ئيب. بوحارسكيگە.

تروپپانك قورايسئ ئيب. ئەممەتئ.

ئيب بوحارسكي.

ئاكتيف باتراكتار پارتيا سافئنا!

تسيز، كانفيرينسييالارئگ باتراكتارئن پارتيياعا ئلقتروۇلندا نقلئ ئش كوررگه تيگەن قارارئارن هامان ئەلئ قاعئذا قالا بارا. بعا ئيعتيبار ئيتو كەرەك.

باتراك هەم كئنتوسئلەر ئاراعئندا ئشلەو، عوموەن باتراك هەم ئال حوزالئعئ ئشسئلەرن پارتيياعا ئلقتروئ كوسەبتو مەسئەلەعئ پارـ تييانئگ 15 نسئ ئسيبزئ شولاي ئوق 12 نسئ باشقۇرتۇستان ئۆلكه كەنفيرينسييەعئ ئاراعئنان بئئەرلك قرقو ئرەوشئه قويلدئ.

پارتييا ئسيزئنئگ قارارئندا: باتراك هەم بارلئلارئگ بيكرەكئه ئاول حوزالئعئ ئشسئلەرئ سابوزئندا، بارلئلار گروپپالارئندا، سەويەت، كاپيراتسيا، كوەئتيەن وەكيلەلەر ينباشتارئندا هەم باشقالارئا پراكتيك ئشئه كوتەرلگەن ئاكتيفئن پارتيياعا ئالوعا ئەذرلەو هەم ئلقتروعا ئيعتيبارئئ بونەلەرورگه كەرەك، تئيلە.

پارتييانئگ 12 نسئ ئۆلكه كەنفيرينسيه سئ قارارئارئنالا ئاول حوزالئعئ ئشسئلەرن پارتيياعا كوبرەك ئلقترو تئيشلك ئەيتئلە.

ئۆلكه كەمئتەتئگ پارتييا ئۆيۆشمالئنئگ ئاولداعئ ئولوشئ ئوئنشئه قاعلمان بۆتە قا- رارئارئنالا باتراكتارئئ پارتيياعا كوبوەك ئەذرلەو هەم ئلقترو كەرەكلك كورسەتلدئ.

شوعا قاراماذنان، ئاول پارتيياۇيۆشمالارئندا باتراكتارئئ پارتيياعا ئلقترو ئشئ ئۆشۆ كۆنگه تيكلم مولبەن بارا ئەلئ.

باشقۇرتۇستاندا باتراك هەم كئنتوسئلەر 45 مئگه ياقئ كشئ ماناللا. 1228 نسئ يئلئئ 1 نسئ ئيبولئئه تيكلم شولارئان نيبارئ 348 كشئگئنه پارتيياعا ئلقترلەئئار. بئلار بۆتە پارتييا ئۆيۆشمالئنئگ نيبارئ 26% ـن عئنا تەشكيل ئيتەلەر.

دۆرۆت پارتييا سافئندا باتراكتارئئ مانئ يلدان يل ئارتا تورا. لەكين يل ئارتو بيك ئەكرن بارا. مەسئەلەن، 1927 يئلئئ 1 نسئ عينوارئنا پارتييا ئۆـ يۆشمالئندا باتراكتار 1،9% تەشكيل ئيتە...

عئنا باتراكتار. بۆرۆ كانتونئندا - 3،3، تاميان-قاتايئدا-3،5 %، بەلەبەي كانتونئندا 7،7 %، مئنئ ئەلبيتە قەنەعەتلەئئرلك تيب بولماي.

ئەگەرئە ۋولس پارتييا ئۆيۆشمالارئن ئالعاي، ساستافئندا باتراكتار بۆتۆنلەي بولماـ عان ئۆيۆشمالارئئلا ئۆسراتورعا بولا. مەئەلەن، مەلەوز ۋولس ئۆيۆشماعئ، يئيل ياقشۇقئئا ئوئوگه قاراماذنان، ئانئ ئاعزا هەم كانئيـ داتتار ساستافئندا باتراكتار بەرەوئە يوق.

باينالقئئا كانئكوم هەم ۋولكومئارئئ باتراكتار ئيئەبئئه ئوئئشئ يومۆشاق يبولوون، ئاينكئيف سەبەبەر ئاراعئندا يەكي باتراكتار ئاراعئندا پارتيياعا ئلقترلق كادرئئ بولماوئنان كيلب سئققان ئش تيب قاراب بولماي. باشقۇرتۇستاندا بولعان 45 مئگ باتراك ئاراعئندا پارتيياعا ئاـ لئنرلق ئەذرلكئئ كشلەرئئ يبولووئا شيكئه يوق. ئەگەرئە نۆرلو ئۆيۆشمالارئئ باتراكتار ئاكتيفئ ئالعاي، ئالار ئاراعئندا پارتيياعا ئاـ لئنرعا، تولئئ مئەن يارارلق كشلەر ميس شيكئيئ بار.

ئاول سەويەتەرئئه ئاعزا بولعان باتراكـ تار باشقۇرتۇستاندا 2000 كشئ ماناللا. باـ تراكتارئان كامساول ئاكتيفئ 904 كشئ، ئانئ ئوئئوئه باتراكتارئان پرافسايوز ئاكتيفئ، كوەئتيەن ئوذ ئارا يارئام كەميتەتئ هەمباشقا ئۆيۆشمالارئا ئاعزا يبولب، تورووسئلار بار. مئنا يبل كادرئئ پارتييا ئلقتررعا مۆمكين هەم كەرەك.

پارتييا ئۆيۆشمالارئنئگ باتراكتار ئيئەبئئه ئوئئشئ يومۆشاق بارورئئ برنسئ هەم تۆب سەبەبئ بئا تيكلم پارتييا ئۆيۆشمالارئنئگ يبل مەسئەلەگه يئئەرلك ئيعتيبار بيرمەوئەرئئئەن هەم باينالقئئا توبەنكئ ئۆيۆشمالار، شولاي ئوق...

ئالتئ - باقر ئوساقتارئندا.

يلئنا 1200 هوم يئلگه ئۆسا.

يئئگ ئاپپاراتارئا منئايئارعا ئورئ يوق.

تيب ناريمانوف ئيئئە-لكتريئ.

باشقۇرتۇستان تاو سەنەعەتئ.

تويه رودنيكئان بئر كورنش.

قاتئ — قئذار ئاراعئئا.

شئل بەيلەو تەرتيلئ ئۆزئلئئ.

بئئاي تەربيئەسئ لەرئەئ هاق بولرعا كەرەك.

تاشلئ كولده باللار كالونياعئ.

كالونيانئگ ئۆزئلۆشئ، حوزالئعئ، ئوقو — ئوقئتو ئشتەرئ، تاگ - يلم ئشتەرئ ئاراعئئا.

بابيچ

ئيسمئئه باللار يورتو.

شەيخ زادئ بابيچ.

تاگ - يلم ئشتەرئ.

ئوقو- ئوقئتو هەم تەربيئه ئشتەرئ.

حوزالئ ئشتەرئ.

ПРОЛЕТАРИИ ВСЕХ СТРАН, СОЕДИНЯЙТЕСЬ!

9 نچی ییل سعاد

بوتون دونیا پرولیتاری، بیرلیگیگز!

باشقورتوستان
BAŞQORTOSTAN

ۋ. ك. پ. (ب.) نڭ باشقورتوستان ئۆلکه کەمیتەتی هەم باشقورتوستان ئۆزەك باشقارما کەمیتەتینڭ گەزیتی

Орган Башобкома В.К.П.(б) и Ц.И.К'а А.Б.С.С.Р.

Уфа, Зенцова № 26

№ 2-83 — تیلیفون

№100 Среда 29 - Августа 1928г. شارشامبی 29 - ئاوغوست №100

كیللوگ پاكتی تیرەهندە.

پاكتقا قول قویلدی.

هوعشقا یولدار کوب قالعان.

كیللوگ پاكتینا قوشلدرعا سسر دی ساقرالار.

كیللوگ تك بایانی

كیسنگب ساقرعاندار.

كیللوگ بل پاكتقا ئۆزئلە تشانماي.

ئېینىما یادئلو هەر برئشسەنەڭ بورئسی

دۆنیانڭ تۆرلد مۆیۋشتەرندە.

س س س ر نڭ میللەتەر لیگاهنا یاوابی.

قتایدا نیدەر بار.

یاپونیا نانکینعا وەكیل یبەرە

قتای گینیرالدارئ ئۆد ئارا بۆزئلشالار.

كاممونیستاردئ یڭە ئالمادار.

مانژوریالا کامیندان فلاڭ.

چیفوده عەسكەر بۆلاهئ.

ئۆد ئارا تەئقیت نڭ برنسی هۆزمەتلەری.

تیپ. لیبید داكلاتی.

فرانسیا گیرمانیانڭ مۆرئنا سیرتكەن.

Bətə dənja" pъralita rđarъ beregegeđ!

BAŞQORTOSTAN

V.K.P.(b)nъɳ Başqortostan əlkə kəmitəte həm başqortostan ydək Başqarma gəzite.

№ 99 Jəkşəmde 1928 jъl 26 Avqъs № 99

Fən həm tixnikə.

ÇƏBƏLƏTTARIQ AŞA TYNIL.

Hunqъ vaqъttarđa Fъransъjala həm Ispanejala çəbələttariq aşa tynnil ytkərev məs'ələhe menən şөğөlhna başlanъlar. Ispanejala tynnil pъraiktъn əjrənev əsən xəkymət tarafъnan maxsus kəmisejəla tedelgən. Tynnil 330 milijum hamdarqa teşəsək. Odonlъqъ 40 kilamitъr bulasaq.

JAPUNDAR SAŊDAN HAQLANA.

Japunejala qalalarđъɳ hъv bujъna halъnqandarъla, hъv bujъna halъnmaqandarъla saɳ kyplegenən uda sigələr. Hunqъ məldərdə japundar saɳdan haqlanъv əsən avъdqa kejə torqan maxsus aqas taqtalar ujlap sъqarđъlar.

Japunejaqa jaɳъ kilgən keşelər avъldarъna taqta kejgən keşeləđeɳ uramdarda jərəgənen kyrqəs, bъndaqъ xalъq, nindəjder bit (jəd)avъrъvъ menən avrъjdar ikən tip ujlarqa məmkin.

AMIRIKALA AFTA MABIL QAZALARЬ.

Amirikanъɳ quşma ъstattarъnda 100,000 keşenən: aftamabil hələkətenən 18,9 keşe ylə, diftirittən 16,4 keşe, səsətmənən 10,4 qъđъlsanan 5,2 həm səsəktən 0,3 keşe ylə. Timək Amirikala keşelər avъrp ylevdən bigerək aftamabilqa tapalъvdan kyberək ylələr.

JAŊЬ IKMƏK BEŞEREV ZAVUTЬ.

Cirmanejala tuqramaъtan ikmək beşerep sъqara torqan mixaniklъ mejes eşlənde.

Bъl mejesteɳ eъe urъnъ arqъrъ uđъp jərej torqan oshod qъrъjhъđ sъlbъr bar. ul ilikter menən jərej. Ikmək mejes avъđъnda şul sъlbъrqa halъna, şuluq sъlbъr menən mejestən beşep sъqa.

Bъl mejste gaz, par həm iliktər menəndə jaqъp bula.

QOROS ARQAN BUJLAP.

Vaşinqъtun ъştatъnda bъva bъvqan saqta ber nisə fut tərənlegendəge tav arahъnan bik kyp jək kysererqə kərək bulqan. Şul saqta qoros arqandan jahalqan timer juldan fajđalanqandar. Bъl qoros arqan şul tiklem nъq bulqan, xatta ul bələkəjrək paravъzdъ kytərə alqan.

27 nse avqъsta Fъransijanъn Pariz qalahъnda Killuk təqdime bujъnsa jahalasaq dugovъrqa 15 dəvlət vəkildəre tarafъnan qul quijъv bulasaq.

(Tiligъram xəbərđərenən)

TЬNЬSLЬQ FIREŞTƏHE: kydemdeɳ ber jaqъ menəngenə bulhala qararqa ərəxsət it əle aqaqajъm!

„TЬNЬSLЬQ"tъ HAQLAVSЬ: əjdə kit, kit, mъnda sit keşelərgə kerergə jaramaj.

* Kəslə qorolъqtar arqahъnda Fъransъjanъɳ bajtaq jerđərendə janqъnđar sъqtъ. Bajtaq avъldar jartъlaş janъp bəttələr. Janqъndar menən kərəşev əsən huqъş səstər avъldarqa jebərelə.

* Fъransъjanъɳ Gerinoble qalahъnda baqananan ъsqъnъp, jergə təşəp jatqan ilikterik sъbъqъna qaqъlъp 5 keşe ylde.

* Ali Bajramlъ avъlъnda Sadiqъf tigən kylakqa Aderbajzan qali məxkəməhe tarafъnan asъq sut başlandъ. Mal- məlkəttəre menən faiđalanu əsən bъl Sadiqъf ylgən tuqanъnъɳ qъđъn ber botlъq sъnjъr menən boqavlap 4 jъl bujъna padvalda totqan.

* Girmanejanъɳ V i s badine qalahъnda gastinitsələge kyreşeheneɳ 250 meɳ humlъq qibatlъ nəmələren urlap Nikalaj Nikalaevictъɳ adjutantъ aristavajt itelde.

* Kafkazdaqъ Cicen əlkəhendə ber bejek qaja jemrelep təşəp Argyn jъlqahъn bъvъp 2 kilamitъr ođənlъqъnda kyl jahaldъ.

Fajđalъ kəɳəştər.

KƏRƏSINŊ JEЪEN QAL AJTЬP BƏTƏRERGƏ

4 liter kərəsingə 100 gъram əz aqarta torqan ezbiz quşъp nъqъp bolqatъrqa kərək. Ezbiz jeteneɳ tə'ire menən kərəsindeɳ ber tərlələ jeъe qalmaj- xъlur jeъegeəs torop qalъr. Bъl xъlur jeъen bətərъr əsən ələge kərəsinde tondorop ikense havъtqa buşatъrqala 150 gъram hynderelməgən izvist əъtəjheɳ. Bъnan huɳ kərəsinde tondorop lampъqa jəki kərəsin menən aş beşerə torqan maşinaqa halъp jandъrhaɳ his ber tərle jeъ sъqmaъ həm bik əjbət janъr.

FAR FUR JELEME.

Farfurđan jahalqan sinajaq, tərlikə hъmaq ъvatъq havъttardъ tybəndəge jul menən jəbeştерelə: Təvъq kykəjeneɳ aqъn bik nъq kybeklənqənse butarqala halqъnsaraq urъnqa qujъp ber təvlek ultъrtъrqa kərək. Bъnan hun təpkə ultъrqandarъn ajъrъp taşlap, hynderelməgən izvist ontaqъn əd əđləpkenə haeъp qamъr xələnə kilgənse bolqatъrqa kərək. Ana şul qamъr menən ъvatъq havъttardъ jəbeştərəheɳ. Ləkin qamъrdъ hərtkəstə jəhəterək qatmaъ boron jə beştərə halъp qalъrqa kərək.

PЪJALA ŞEŞƏNE TAĐARTЪV.

Jəj kənə pъjalalarđъ şeşələrde kesertkən menən jъvalar. ə qъş kəə holo həm kykəj qabъqъ menən tađartъrqa məmkin.

KELEJUNKALRĐЪ TAĐARTЪV.

Kerləngən kelejunkalarđъ binzin jəki kərəsin heɳdereлqan seprək menən tađartahъnda ađaq jъlъ hъv menən habъnlap jъvahъɳ.

TƏRLƏ XƏBƏRĐƏR.

Ural əlkəhe, Tъruitskej okrъgъna Navaj Zamatuxin utarъnъɳ ber keşe jamqъr javqanqa ydeneɳ 42 baş harъqъn ber bələkəjgenə mal adbarъna jabъp 38 baş harъqъn tonsoqtъrъp yltergən.

* Qъtajđъɳ janszi jъlqahъnda „Şinsjtyn" tigən paraxut batъp, ber nisə jədləp julsъlarъ hələk uldъ.

Qъđъl Jondođ KINAHЪNDA

SЪJAHЪSTAR

7 s.30m. 9 s. həm 10s30 m.

kassa səqət 5 tən asъq

bəgən sizun bajavige

"ƏS HЪNAU„

drama 7 bylektə.

два соперника :ئانونس

1-DƏVLəT KINAHЪ „URAL"

SЪJANЪSTAR

7 s.15m. 9s. 10 Ş. 45m.

kassa səqət 6 nan asъq.

24-25 həm 2 AVQЪSTA

əfələ berense tapqъr ber sъjansta 3 kartina

PAT həm PATAŞUN

1) " dingeđ həm qaja jamnda„

2) "tik tər canimajt itəm„

3) " hunarsъ qajqъhъ„

tigən kartinalarđa

ANUNЬŞ: " Martin vagnir.

3-DƏVLəT KINAHЪ „IđEL"

SЪJANЪSTAR

7s. həm 9s.30 m. 11s.

kassa 6 səqəttən asъq.

24. 25 həm 26 AVQЪSTA

xydoжъstvalъ drama

"mullanъɳ 3 nse disəhe"

pъragъrammanan təş

syzbininden

hunqъ 3 gusteryla.

واقتلی مەسئول مۇحەررىر: ع. ئیلبای.

Врид. отв. редактора Г. ИЛЬБАЙ.

رەسمی بولنك

باشقۇرتۇستان یۇرلۇ عەسكەری ئیدارەهنڭ

17 نومیرلۇ پریكازۇ.

ئۇفۇ قالاهی. 1928 یىل 24 ئاوعس

§1. پریزیۇبنیكتارۇڭ بایتاقتتا ئۇلۇشی پریزف ئۇچاسكالارلنا یاۇلهان واقتتان بیرلی ئۇددەرلنك ئۇول واقتتا تۇرعان ئۇرنلارلنان ئیكنسی ئۇرنعا كوسهەلەردە، یىل تورالا تبر ئۇپرالولینیەگە بلدرمەگەنلكتەرلنان، نەوبەتتەگی پریزفقا كیلو سروگی تورامنداعی ئایوم پاۇیسكالارلی ئالارعا پوشتا ئارقلی نابشرب بولماێ.

§2. ئۇفۇ قالامنداعی پریزف ئۇچاسكالارلنا یاۇلب ئۇشۇ كۇندەلە ئۇفۇلە یەشەگەن 1906 نسی یىل ئنلوعان هەم یىنبل نەوبەتتەگی پریزفقا كیلرگە تیش بولعان ئانان ئۇلۇ گرازدانلار پاۇیسكالارلی ئۇز واقتتا ئالو ئۇسۇن توبەندە كورمەتلگەن سروكتاردا باشقۇرتۇستان تیر ئۇپرالولینیەسنە (كارل ماركس تورامی №12 یۇرت) كیلرگە تیشتەر:

26 نسی ئاوعستان 2 نسی سینتەبرگە تیكلم (26 نسی ئاوعس منەن 2 نسی سینتەبردە شوندا كرە): ئلكونا تیشلی بولعانلار ئسنەن ۋ ك ب (ب) هەم ۋ ل ك س م ئاعزالاری منەن كاندیداتتاری، هەم مەزبوری عەسكەری حنمەت تورامنداعی زاكون دلڭ XIII نسی بولنگی تەرتیبندە عەسكەری حنمەت ئۇتەرگە مەزبور ئیتلگەن ئۇرنا هەم بوعاری مەعاومەتلی كشلەر.

30 نسی ئاوعستان 5 نسی سینتەبرگە تیكلم (30 ئاوعس منەن 5 سینتەبردەلە شوندا كرتلب): I, II, III نسی رەزرەت منەن ئلكونا ئالا تۇرعانداردان باشقالاردلڭ بوتۇنەی.

6 نسی ئاوعستان 9 سینتەبرگە تیكلم (یىل كۇندەرلەلە شوندا كرتلب): I, II, هەم III نسی رەزرەت ئلكونا ئالا تۇرعاندار.

پاۇیسكالارلی بیرو واقتی: یال ئبتو كۇنلەرندە ئیرتەنگی سەعەت 10 دان كۇندۇزگی 2 گە تیكلم یۇلب، باشقا كۇنلەردە سەعەت 6 تنان 8 گە تیكلم بولا.

ئیشكەرمە: پاۇیسكالارلی پریزیۇبنیكتاردلڭ توعاندارلی هەم ئشندرب یئبەرگەن كشلەرلەلە كیلب ئالا ئالالار.

§3. ئۇفۇ قالامندا پریزف ئۇچاسكالارلنا یاۇلب تا، سینكە كیتكەن كشلەر ئۇددەرلنە پریزفقا كیلو تورامنداعی پاۇیسكانی پوشتا منەن ینبەرو ئۇسۇن تیلك منەن قاینا تۇرعانلقتارن حەبەر ئیتەرگە تیشتەر.

§4. ئۇچریزدینیە هەم پریدپریەتیەلەردلڭ یلتەكسلەرلی، یۇرت ئیدارالاری یۇرت حوزالاری پاۇیسكا ئالو تەرتیبن تورامندا پریزیۇبنیكتارعا كیلك ئرەوشتە ئاگلاتو سارالارن كوررگە تیشتەر.

باشتبر ئۇپرالولینیە باشلقی هالیشف.

ئۇچوت - مابلیزاتسیا بولكسەی باشلقی یاكۇلف.

ƏFƏ QALA SƏVITENDƏ

قالا سەویتنڭ مالیە ئشەری.

قالا سەویتی نارکومفیندلڭ قالا بودزەتنی تورامنداعی داكلاتن تگلانی. یىل داكلات بویئسا سعارلعان قارارلا: ئالولڭ ئرەوشندەگی هەم ئالوڭ ئرەوشندە بولماعان داموتقاردلی یەبودنی كوسەیترگە، ئلككی هەم موگمن نیدابومكالاردی یلیب بۇتوگە یۇتە سارالاردی كوررگە. مۇئەسسەلەرڭ ئسهبتانان ئش راسەتتارن قەتعی ئرەوشتە قنقارتورعا مالیە ئشەرلنە كیڭ ئشسەیدەر یالبۇهنڭ ئیعتیبارلارن بوتەلترگە تیتلە.

دورت كۆارتال ئۇسۇن فینانس پلانی 1,002,200 هوم ئیتب تاسدیق ئیتلگەن.

قالاسەویتی سیكسیەلەرنی كەڭەشمەهی.

27 نسی ئاوعستا، دوشەمبی كۇن قالاسەویتنڭ بۇتە سیكسیەلەرلنڭدە كەڭەشمەلەری بولا. مندا سیكسیەلەردلڭ كۇدگی هەم قشقی ئشتەری مەسئەلەسی قارالاسی.

ئاولدا ئشلەو كەڭەشمەهی ساقرۇلا.

تیك كۇندەردە قالا سەویتی قالا سینتەگەنی ئواق ئاول هایلوسنلاری نارافنفان یبدرلگەن سەویت دیپوتاتتاری منەن ئاولڭ ئشلەو تورامندا كەڭەشمە ئۇدعارا.

قالا فیزكولتورا یۇرتی.

قالا سەویتی فیزكولتورانڭ قالا بولنگلە ئلكككی حنمەت بیرزاهی یۇرتۇن بیردلی. حنمەت بیرزاهی كوسب بۇتكەس ئاندا «قالا فیزكولتورا یۇرتی» ئاستلاساق قالا سەویتی پلینومی 28 نسی ئاوعستا بولا.

قالا سەویتنڭ نەوبەتتەگی پلینومی دیپوتاتتار كیلەگەنلكتەن 28 نسی ئاوعستقا قالدرلدی. 300 دیپوتاتتان نیباری 40 كشی كیلگەبنی. كۇن تەرتیبی ئلكككسە.

TIJATЬR - MYZIKA

تیاتر ئشسلەرلنڭ ئەیتووتنە كورەبیلیت حاققاری هوڭ دەرەژەلە ئۇسهۇد.

پیریتولچیڭ لوناچارسكی باق ساهنا ساقرلدۇ.

ئشسی. شاخیبور یئوسی پیریتولچین دەولەت تیاتری دیربكسیەهی نارافنفان بر بیسە تومیر ئۇسۇن لوناچارسكی باقسامنا ساقرلدی.

یبرسنڭ ئاوشی ئیفرات كوسلی، ریپیرتواردارلی ئۇدئنە مەحسوس ئایرم تەمەلەرلمی تۇرعارلقتان پیربتولچیندلڭ ئۇفۇ حالقی ئارامندا یىلنی قارشی ئالنووی تەئمین ئیتلگەن.

سیمفانیچسكی كانسیرت

لوناچارسكی باقسامندا یامالعان برنسی سیمفانیچسكی كانسیرت حودوزستوا هەممانتدی یاققاندا، ئوكشلی ئوتتی. موزیكاسئلار تبرەعندە مندای كیسەنی یاكتنان یاماو فیكری تودعالا.

تیاتر بولا بیلیتتەر هوڭ دەرەژەلە ئۇسهۇد.

گلاقبالیتپراسویت، باشپراسەویت هەم قالا سەویتی نارافتتان هایلاب قالدرلعان مەحسوس كەیسیبیە 29 - 1928 نسی یاڭی تیاتر سیزوننڭ هوگمی ئسمیتامن ئۇددۇنی. یىل سیزون ئۇسۇن (9 ئای) 190,000 هوم راسحوت هەم 110,000 هوم كیلتر حیسابلانا. تەولە ئۇیلانعان دیفیتسیت سوماهی 80,000 هومعا تیكلم كەمتلگەن.

راسحوت ئۇرنداری توبەندەگنسە بیلدەلنە. 83,000 هوم ئۇپیرا ئۇسۇن 22,000 هوم دراما ئۇسۇن هەم 45,000 هوم حوزالق راسحوتاری ئۇسۇن ئۇتۇنلاسی.

ئسمیتا بیلیتتەرگە توبەندەگنسە حاق بیلدەلو ئیتەبنن تۇدۇلگەن.

ئوپیراعا پرافسایوز ئاعزالاری ئۇسۇن: 85 تینلەن 20 تینگكە، ئاپیرینتاعا 75 تینلەن 25 تینگكە هەم دراماعا 60 تینلەن 5 تینگكە تیكلم.

Tərlə vaqiqalar.

* بارانف تیگەن كشی 89 هوم 80 تین ساماهی ئاقسامی منەن قولعا ئالندی. ئانڭ ئەینووتسە ئۇل ئاقسانی ئاگا مراجانالا بر ئیدرمەگەن بیلەمەز كشی بیرگەن. ئاقسا منەن برلكتە 55 هومعا پالكاونیكی تیگەن ناپورین ئاولی كرەئنلیەنتنڭ شواوق ئاولدڭ حاریتونی تیگەن كشلكە بیرگەن راسبیسكامنلا سقتی.

* بالالار كەبسیبەهنڭ ئاوكسیون ماگازینندا هاتو بۇتكەس بوربۇیچ ئیۋان تیگەن بر كشی بیكلەنب قالعان. ئیرتەنسك ماگازیندی ئاسقاس ئانی ئۇرلاعان ئەیبیرخەری منەن تونقاندار.

* ئیركوتسكی ئورام 88 نسی نومیرلی یۇرتتا ئنوروسی حەبیقی زبانتدین ئۇدئندلك ئاگان هەم باشقا ئەیبرخەری ئۇرلاووی تورامندا بلدردی.

* قنل ئەرمنیە ئورامندا 13 نومیرلی یۇرتتا یەشەوسی زاحارفنڭ ئۇیندە ئیتب 250 هوملق ئەمەلەرن ئالاب سققاندار.

■ شیشكین تیگەن گرازدانلنی ئۇنگی سەعەت بردە زینتسوف ئۇرامی ... كلوبی یانتان ئوتب بارعاندا ئۇس بیلەمەز كشی تۇتراتقاندارڈا ئۇتكنی كیبەدەرن عالدرب ئالعاندار.

* ئەللە ئۇرلاعاندار، ئەللە ئۇدنی تودرعان. ئیكلبدلڭ «زاگاتاویتل» تیگەن ئەرتیل رەئیسی د. یبورتسف بینایەتسلەرلنی ئنلەو بولنكتند ئیتب: «ئۇفۇ ئستانسامندا یۇقلاعان واقتتا 321 هوملق ئاتنا ئاقسامن هەم 5 هوم ئۇد ئاقسامنی ئۇرلانعانلقنی ئەیتتی. حەدر تیكشرو بارا.

* بر قاراق كیس منەن كەبسیبون ماگازیندا بیكلەنب قالعان. ئۇل تۇنلە منەن باقشی كیبەدەرنی هەم تیكلم قبانلی ئەیبرخەر ئالب، میسكە ئیتكەندە ماگازیندلڭ ئاسلعانن كۇنكەن. لەكین ماگازین ئاسلعان واقتتا بینایەتسلەردی ئنلەو بولنگی ئاگیننی ئانی بلب قالب قولعا ئالدی.

* سافرونف ئیۋانندلڭ 200 هوم تۇروشلی ئاتن ئۇرلاعاندار.

"باشكنیگە„

ئۇشۇ كیتابتاردڭ بئتلب سنعب هاتیلا باشلاونی بلدرە.

كالیكتیف - «یەش یئوون - ئەلیفبینی (باشقۇرتسا)	35 تین
« - «یەش یئولن» II ئوقو كیتابی (باشقۇرتسا)	80 تین
« - «یاكی مەكتەب» - ئەلیفبا (تاتارچا)	35 تین
« - «یاكی مەكتەب» - II ئوقو كیتابی (تاتارسا)	80 تین
سثرومثف - ماتیماتیكا میتودیكامی (تاتارسا)	80 تین
سثرومثف - حیساب مەسئەلەلەری III كروپپالار ئۇسۇن (باشقۇرتسا)	55 تین
رس.ف.س.ر. مولكەت كودیكسی (باشقۇرتسا)	2 هوم 65 تین
باشقۇرتۇستاندا یاكی ئەلئبپ كانفیرینسیاهی ماتیریالداری هەم قارارداری (باشقۇرتسا)	35 تین
ئاندریف - پرافیسیانالنی سایوزداردلڭ ئیقتیسادی ئشتەری (باشقۇرتسا)	40 تین
ع. دەولەتشین - توگاتتای ئۇرموش (حیكەیەلەر) باشقۇرتسا	65 تین
ت. یەنەبی - تەوگی تانلشو (حیكەیەلەر) باشقۇرتسا	30 تین
« - ئاولداعنلار (حیكەیەلەر) باشقۇرتسا	30 تین
ت. بایمش - یەیەۇر (بالالار ئۇسۇن) باشقۇرتسا	30 تین
ئالی كارنای - بۇرۇلمادا (حیكەیەلەر) تاتارسا	45 تین
ئدرەیشینە - نایمات قۇچاعندا (یئردار تۇركومی)	25 تین
چنەكەی - یاقچالاردا (شیعردار) تاتارسا	35 تین
سوز تابوچی سوقر فەرراح ئەكگەمەلەری (تاتارسا)	25 تین
ئامانتای - ئاوئل ئالیئداری (باشقۇرتسا) یاكی ئەلئب منەن	58 تین

كیتاب یئبەرو شارتتارۇ:

1 - زادانكامنن كیتاب یئبەرلمەی.

2 - كیتاب هۆراتوسنلنڭ زاكازی ئۇس هومعا تولاماعاندا كیتابنڭ قیباتنا ئۇشۇون تامعەعە، هوراتا تۇرعان كیتابتاردلڭ بۇتە حاقن ئالدان یئبەرلب، شول سوماعا قاراب پوشتا حاقی ئۇسۇن تاعنلا 15% ئارتنرب یئبەررگە تیشلی.

3 - ئۇس هومدان ئارتق بولعان زاكازدارعا 25% زادانكا ئالدان یئبەرلەرگە تیشلی. قالعان سوماهنا نالوز پلاتا.

4 - زادانكالار پوشتا ماركامی منەن ئالنمای.

5 - زادانكامنن كیتاب هۆراوسنلارعا یاواب یاۇلمای.

6 - حوسوسی كشلەر ئۇس هومدان كەم بولعان زاكازدارلنا ئالدان ئاقسا یئبەرەلەر. تۇرعان بیردەرلنڭ براۇلقنقا قاراماتان پوشتا راسحوتی تولەمەینی، بەلكی پوشتا راسحوتن «باشكنیگە» ئۇدی كوتەرە.

بوعارلا كورمەتلگەن كیتابتاردلی «باشكنیگە»نڭ كانتوندراعی بولكەلەری ئاشالا ئالدرب بولا.

ئادریس: Уфа, ул. Зенцова, 22 „Башкнига."

یوعالتقاندار.

ئەحمەدینورف تیمرعازی. 21121 نومیرلی كامسامول بیلیتی.

ئیبراهیمف ئابدوللا. تیمر یىول ئشسلەری كاپیراتیفنتان بیرلگەن 4882 نسی نومیرلی ئاعزالق بیلیتی.

شەیحیتدین عەللامف. 1) 3 نسی رەزرەت ئینوالیتلققا كوسرتلو تورامنداعی شەهادەتنامەهی، 2) كۆدمی ئاولی سەویتنەن ئالنعان تانتلق قاعەتنی هەم باشقا داكومیتتارن.

یونوسف حەبیبوللا. 10 یەشلی قارانانڭ كارتچكامی.

كیرەیف عەتیبەتوللا. ئیكاین ۋولباشقارمەنتان بیرلگەن 183 نسی هانی ئۇدنانلق قاعەتنی.

ئیر حوژا یۇماعوینی. یالی ئۇلڭ یاقعا یانقان هاری ئانتنڭ كارتچكامی.

(بۇتۇندا (ب) ناعامی بار).

مدهەدیف میفتاحتدین. بۇریەن ۋولباشقارمەنتان بیرلگەن 1011 نسی نومیرلی حەربی كنیژكامی.

رایانف سەلیمیەن. باشقۇرتۇستان حەربی كامیسارلعنتان بیرلگەن 1641 نومیرلی لیجنی كنیژكامی.

حۇقوقلڭ بولعنبڈ كیلە.

* مین، یلایر كانتونی، حەبیوللا ۋولسی ئاقبار ئاولنڭ سیدەعەتوللا قۇدابایف 28 نسی یلدڭ 15 نسی ئاوعستنان باشلاب مەزینلكگمدی تاشلاعانلمدی بلدرم.

* مین، یلایر كانتونی، حەبیوللا ۋولسی ئاقبار ئاولی ئیشبف عەبدوللا 1928 نسی یلدڭ 20 نسی ئاوعستنان باشلاب مولالنمدی تاشلاعانلمدی بلدرم.

* مین، تونعانار ۋولسی (تامیان-قاتای كانتونی، تونعانار ئاولنڭ وبلدانی ئەبدواحەكم 2 نسی رەزرەت پاییەت منەن ساوداتینوومدی تاشلاعانلمدی بلدرم.

Уфа, типо-лит. «Окт. Натиск»

БАШГЛАВЛИТ № 591.

تامیان قاتای کانتونن

...مەشتان تەولە رێۋلوتسیەنك تەوگی ...دا تامیان قاتای کانتونن ئاول حوژالعی ...لاری منەن تەئمین ئیتو قالای بارعانلق ...مندا بیك ئاتق ماتیربالدار تابلمای 26- ...نسی بلدارداندعا ،بل ئشتك ئاسق ئیندین باشلاعان. 26-25 نسی یلعی ماتیریال ...ا قاراعاندا. ئاندا کانتونندی ماشینا ...تەئمین ئیتودی مەرحوم سیلپروماییوز ...ئونئنە ئالعان بولعان. ،ئول ،بل ئسندە ...نی تیکلم ماشینا کرترگە دوگوۋر یاماعان ...ن:

	دانا
...ابان برکەسلی، 6-7 دوبەلی	325
...بر ترما-زیگزاك‌هەم‌بروژینالی	35
...نو ماشیناعی-تەربلکەلی	12
...کی ئاتلق بسەن سابقس	30
...رتا قول بسەن سابقس	20
...رمستار	50
...وقتسار-ر هەم دورت ئاتلی	30
...یلکەرگس	125
...ذارنقس (کلەبتون‌هەم‌تربوەن)	08
...اقرا ئایرعس	10
...سیپارلار هەرتۆرلی	700

بلر بۆتەعی زاووت حاقی بویننسا 62- ...مولق سامالا ،بولب موقفس، بیلکەرس ...سیپاراتردار کیلتروحە، قترشلقتار بولعان ...انداری - بۆتەعی 50-55 مك مـوملق ...قۆرال ،تولی کیلترلگەن: بلاردك 40مـك ...ملق تیکلانی مانلعان بولعا کەرەك.

27-28 نسی بـلدا تامیانداعی ئـاول ...النعی ماشینالاری منەن تەئمین ئیتو مندا ...یعی یلدك فیبرالندا ئاسلعان «باشسیلحوز ...یربیە» بولگنئە تابشرلدی. ئانك ئارقری ...ی ئسندە ،ئوشی ماندا ماشینا کیلترلب ...لعان:

	کیلترلگەن،	مانلعان،
مابان	836	470
تیمر ترما	30	7
سەسکس	6	1
سابقس	70	34
بسەن بیعس	40	28

ماشینالاشترو.

ئورعس	92	38
موققس	28	15
بلکەرس	54	29
ئاذارنقس	20	—
باقرا ئایرعس	12	—
سیپارتر	349	308

زاووت حاقی منەن مانامـانداا 99مـك مولق ماشینا کیلترلب 53 مك مولعی‌مانلعان شولایتب بابتاق زاپاسی ئارتب قالعان بولا.

28-29 نسی یلدا - ئوتکەن 9 ئایلق حەلگە قاراعاندا - ماشینا مانلو قایلت ئارتب کیتە هەم ئلکتەن قالعان زاپاسـارذا کەمی. مەئەلەن 9 ئایدا کیـترلکەن هەم مانـلعان ماشینالار بلار:

	کیلترلگەن،	مانلعان،
مابان	603	790
تیمر ترما	70	68
سەسکس	9	4
سابقس	65	98
بسەن بیعس	37	99
ئورعس	35	56
موقفس	28	13
بیلکەرس	30	15
ئاذارنقس	—	16
باقرا ئایرعس	3	9
سیپاراتر	100	134

زاووت حاقی منەن 9 ئای ئسندە یاكئـنان 60 مك مولق قـۆرال کیـلـترلب، 27 مك مـوملـق قـۆرال مـانـلعان. بلدك قالعان ئوس ئایندالا 30-40مك مولق ماشیـنا مانلوذا شیك یوق. شولایتب بنیل 110-120مك مولق ماشینا مانب ئوتکەن یلدا-عـلاردان بیك کوب ئارتق بولاساق.

حالقتك ماشینانی کوب ئالا باشـلاون ئیعتیبارعا ئالب، کیلەعی ،یل ئوسۆن کانـتونعا ماشینا کیلـترو پلانی 100%لاب ئارتترلدی. حۆکومەتنك یاردامی هەم ئاول حوژالعنك یاتشی کونترلووی ئارقاسندا ،بل پلان بویـنسا کیلترلگەن ماشینالارذك مانلب بوتەسەگی ئوموتلی.

ب. سولتانیەك.

تەوەکەن ئاولننان ئۆلگۆ ئالدعذ

باشقۆرت ئاولندا 5 باتو، ئاگرانوم کەگەشن قوللانلا. مۆذۆمتەهن کوگللن.

یلابر کانتونی باشقۆرتۆستانـدك ئیـك قاراکعی مۆیۆشی ،بولب، ئانـك بیك کـوب ئورندارندا باشقۆرتتارذا سەسوگە بیـك ئـذ ئەهەمیەت بیرلە ئیتی.

مثلا شونداى ئورندارذك ،رەوی بولعان قبساق ۋولسندا تەوەکەن ئاولی حالقی 5با-تو ئسولننا کوسب، ئاگرانوم کەگەشی منەن ئش بۆرۆتە باشلادلار، کانتون، باشقـارماعی بلارذك حوژالقنی یاکی بولعا قوبوذارن قوتلاب سەسو ماشیناعی ئالوعـا 120 هـوم بـولـك بیرگەینی. حالق ئوذذەرننەن‌ذە ئاقسا قـوشب 2 ماشینا ئالدلار، حـەذر ئـاولـدا 5 سەسو ماشیناعی ،بوب حالقتك 85-90% ئاشـلقنی ماشینا منەن سەسە.

بنیل یاذ ئاگرانوم کیـلـب یـاذ سقفان ئورملی بر ترما منەن ترماترعا کەکش بیر-گەینی. حالق شولای ئشلەب قـاراعاس ترما-عان یرذە ئارش ئرئی قامللی، تـۆرلی تـوتب ترماعاعان بیرذەگنەن کوب یاقشی.

بۆتە بر 5 باتوعا بیك ئاتق ئـایرلهالا بر نیسە کشی بلعا قارلشب، ئارش سەسلار-گە تئیشلی ئورنعا بۆیذای مۆلو، بۆیذای سە-سلرگە تیکەن برگە ئارش، کوتـباعش سە-سەلەر ئیتی، بلعا یول قویعات ئوسۆن ئـاول 5 باتوعا 5 قارتتی کوذەتسن ئیتب بیلدەلەب تەرتیب بۆذوعا ئیرك قالدرمانقا قارار بیردی.

حەذر کورلشی ئاولدار تەوەکەنذك ئو-کشتارن قاراب موقلانا باشلانلار. «کوزیەب»

«بەیلەنەلەر،کەرەکتەرن بیرربن»

ئیئرکلك منەن قرقو کورەش کەرەك. ،بل گۆ رەشکە بۆتە ئشسەنذەر ئلقترلهن.

عان کشلەرگە ناشلانذـلار. لەکین حالق کوس منەنگنە ،تلیب قالدی.

بلار تورامندا ،بلتر بر تایقر گەزیتکەلە یاذلعاینی. لەکین بر نەمەلە بولماعانلقـتان حەذر کوکرەك ،موعب:

- بنذی گەزیتـکە یاذب بر نەمـەلە ئشلەی ئالمائنار، بذگە بەیلەنهەلەر، کەرەکتەرن بیررینذ تیب-قسقرتیب یۆریلەر.

شولایتب بنذك ئاولدا بلار هەر تورلی مەذەنی ئشکە ئاياق سالب، حالق ئاراعـنذا تەرتیبهذلکتەر ئشلەیلەر.

بلاردی ئاوذلقلارعا واقت یینکەن ئیتلدی. «ئنئە»

سابنلقتذ هاتب ئستنلەر.

بنذك بۆرەبەن قبساق ۋولسی (یلابرك).

مۆقاس ئاولندا ،بل عابن ئاولدك مەذەنی ئالفـبلم ئشتەری ئوسۆن تیب سابنلق بثر قالدرتلا. لەکین ،بل بثردەن حالق بر واقتالا فایذالانا ئالعانی یوق. سۆنکی ئاولدك بر نیسە قوشتانی قالدرلعان سابنذی مانالا ئسە.

بنیلدا شولوق ئلك منەن بیش دیسەتینە سابن قالدرعاینق، ،شول سـابنذی 17 نسی ئیپونە ئاولدك شاکیر عەلیـئەکبەری، ئاناو ئوتلییق، سەحی سۆراعولی هەمعیبات یەعقەری تیکەن قوشتاندارذی 14 هـوم ئاقسا 2 سیرك ئاراقفعا هاتنلاردا ئستنلەر. ئالار ئسو مەنەگتە توقتالماینذار حالقتك ،تنسلعن ،بۆذب ئوراملا ئاتوب، بـاقرب، ئوسراعان کشلەرذی تووب ئالالار. ،بل سابن ئاقسامن ئسکس شولار مەذەك، کۆرەك، کوشەك منەن قۆراللانب ئوستوا-

ئیلدن هاقلاوعا 3 هوم، مولا قۆرهاعذنا 35 هوم.

باشقۆرتۆستاندك قاراکعی مۆیۆشتەرندە حالق ئەلی بولها مولالارذك ئالداوذارنان ئوتتلا ئالعانی یوق. ئەلئە ئالاردی مولـالار ئوذذەرنتك سوك یولدارـنا مۆیرەبنەر، ئەلی بولها ئاداتلعنان فایذالانب یارلنلاردی ئوذ ئارتتارنان نارتالار.

میثال ئوسۆن ت. قاتای کانتونی، قاتای ۋولسی کەرتەلی ئاولندا بولب ئوتکەن بر...

ئوراق ئۆئتو.

حیسامی بابای قـالعان ئۆلۆشن ئوررعا ئوتۆنعاندا، ئەرمیەلەگی ئاللاعۆلدك ئارتشن ،بیب بیرگە باروسی کامساول ئۆمەعی گار-موندارن نارتب، ،دو کیتترب، حیسامی بابایذك یبر باشتان ئونب کیتتی.

حیسامی بابای ،شول هلتاو منەن بیلن ،تتدرب ئالترعا ئویلاب باشن کوتەرب، ئو-مەسلەرذی قاراعاینی. ئالار گارمونعا قوشلب «حیسامیذك بییەعی ئلذان ،بوین کیمرە، حیسامیذك سەینوکن، حەسرەت ،ئوتی کۆیذلرە» «حیسامیذك بیلنە سوقار کووك قان تۆشکەن، کالیکتیقتك ئشی بۆتکەن، ماشینالار پیتشکەن» تیب ئیلگەن ناقماق ئانـك قولاعن یارلب کیتتی.

حیسامی بابای:

- بولمات، کیلەعی یلعا ماشینا ئەرتیـلەن یاذلب، ،بل ئوراقتی مەکگنگە ئرعنام. کشی برلاب ئوراق ئورعاندا، مین بیل ،ئنونب ،نور ئیمنش. قایمی دوراگی ،بل ئوراقتی یاـماعان تیب، ئوذ - ئوذذنە مۆیلەتب قویذی.

بالان ئارتش ذوراتتاری منەن ،تولثب کیتتی، باتـوذا ماشینا ناوشتاری ئەذەیذی، بر ئەذذەن بۆتە یالان ،تثن قالدی.

قۆیاشتا باپوعا یاقنلاشتی. ،بـل واقتتا ئاولدك بر ئوسۆنان کامساول ئۆمەعی برلاب، گارمون نارتب کردنلە بر نیسە تایقر ئیب-لەنب، ئاوللدی ئویاذتی. ئانك ئارتتان ئو-راق ماشینالاری قایتتی. قۆیاش بایب بـۆتە تیکەنلە ئوذذەرنتك «ئارکیستر» ذارن ئوبنا-تب ساك قودعاتب کونو کردی. ئاول برنیسە سەعەتکە تاعی یەنلەندی. ئە. واقین.

ئیرتەنگی قۆیاش مۆرلنناب سقفان واقتتا، ئاذبار قابقالارلتان باقترلشب منیر، مارئی، کەزەلەر سقفلارذا ئورامدا بر یبرگە ئیلاب، کۆتوسلتك بۆیرۆعن کۆتکەن کووك ئوعا قاراب ئورا باشلانئلار. کۆتوسنتك «عابابلاب» سلبرتقی شارئاتووی منەن مالدار ئەرمیەعی ئوذذەرلنك تۆرلو ناوشلی «ئارکیستر» ذارلن ئوبناتب، ئاولدان سنعب کیتتئلەر.

ئیکنسی ئاعایدارذا ،بل واقتتا قاباـانوذا، ئالار ئەگەرمەستەرن مایلاب، ئاتتارذی قامئلاب بۆتروگە بیسەلەر، پیگگەلەر ئزباندا-رذنا ،هنو ،تولتراب ئاربالارذنا سنعب ،ئوتو-ذئلار.

قۆیاش بر نایاق ،بوین کوتەرلگرگە ئۆلکوۆرمەعی ئاوئلدك بارلق ئشکە یارارلق حالقی ئاربالارعا تۆیەلتشب، یالانعا قاراب، ئاول ئوسۆنان سنعب کیتتئلەر.

ئاولدك یقلاعی بویندا ئەرتیل بەشلسە باقساهئنداعی تونەل بەشلسەلەر هەم سیتەنکە مارئلب ئوتکەن قاباق یاپتراقتـاری، ئوذذەرنتك مارئ سەسکەلەرن هنلکتب، ئاول ئاـعایذارن قاراب، سەلەملب ئوذاتب قالدئلار.

کوسەرئن مایلاعای لتراق-لترئی ئیتب، ئوذذنە بر ئیەیذ ئاولش سئارب بارعان حیسامی بابای ئوذذنك باتووـنا بـارنب یبتـکەنلە سالعی ناوشتاری بۆتە یالاندی یاکئـراتب ئورا ئیتی.

کوبتە ئوتمەنی کالیکتیفی ماشینا ئەر-تیلەرنتك یالان باتردارئ، ئشکە سنعا تور-عان ماشینالارذی قاراب، مایلاب سقفلارذا ماولاب ئونیکا - ساماوزکە، لاباگربکەلەرذی حەرەکەتکە کیترذئلەر.

ئیندی ئوش واقتی یینب کیلە ئیتی. حیسامی‌باباینك ئاندانشی بولـعان، مـاشینا ئەرتیلی ئاعزاعی دەولت ئاعای ئوذذنە ئیکەن بردیسەتینە ئارلشنی ماولاب ماشیناعی منەن ئوردلرا باشلانی.

دەولەتنك شولای کنتر-کنتر ئیتتترب ئارلشنی قرلقترب بارعانن کورب حیسامی

- ئاللا یاردام بیرعن، ئیتی.

بۆگۆنگن یثر.

کیك دالانك گوزەل سەسکەلنکن ئاپات-ئاپاب قویاش نورلندا یەی یەمنئە ،یرذار هنئدم سالعی ئیتی ئشسەن قوللمدا.

مالقن شیشمە ،عوون ئسکەن ساقتا...

کاپیراتیفتارذا ،ئوگش هەم یتشهذلکتەر.

حاکیمیەتتن قولدان ئسقندرعا تلەمەیذەر.

ئارعایاش کانتونی، قـوشتاق ،یۆرتی ئاول کاپیراتیسیاسندا تەفتیش یـاماب یاشنشیك شاحی دین‌مۆحەممەتنك 121 هوم ...شراتاعی بلانب تەفتیش کەسیبیەعی ،بل ...باشیکنی ئوسۆنتان سەاررعا تەکلیق ئیتب، ...تیشیلە ئالشترو سارامن کوررگە بولماینی، ...لەکین رەئیس بنعا قارلشا. پریکاشیکنی ...شترمای: مندا بلترذا پریکاشیك 45 هوم ...ستراتا راماعالا، حۆکومەتکە بیرلمەو ئارقامندا ...یك ئبتەن ئوتئولماینی. بلار حەذرذە شولایعنا ...تولرعا ئوبلاینارذر. سندای ئشتی سوتقا ...رب حـەل ئیتترگە کەرەك. «حەبەرسی»

50 - 60 ئاعزا منـەن ئشکە بـاشلاعاینی، ،ئون ئای ئسندە ئاعزالاری 250 گە ،تولدی. ماماتدا ئارتا ئۆرا، ئاعزالقتا قاتن - قنذارذا ئلقترنلا، بنعا تیکلم ماتوذان بر مك هوم ساماعی نابش کورگەن.

پراولینیاسندا گل بەشتەر، بۆتـەنلە تنبرلك پارتیالی هەم کامساولدار. کیلترگەن ناوارذاری میس توتراعای ماتلب بۆتب بارا، چاستنای ماتوسنلارعا قاراعاندا بایتاق ئوسەنذ حاقتا ماتب ئـالارذك ئاناوذارئنا سبرتتنئلەر.

ئەگەر قایبی بر ئاعزالار پای ئاقسامی تولەوذە مالقنلق کورمەتمەلەر کاپرانیفتنك نیسگذی هەم ئشی ئاعلا یاقشراساق. «ناروذی»

کاپیراتسیا ئوذ ئاعزالارئنا کنەگە بیرمەی.

تمەس ۋولسی، ئـەلمۆحەمەت ئـاولندا ئوسۆتسی ،بل ئاسلعان پاتربیتل کاپیراتیفتك ئشی ئەکرلاب یاتشرمالا، لەکین ،ذور کەمـسنلکتەری‌لە بار. بلار: ئا) ئاعزالار بیك ئذ...

چاستنای هاتوسنلارذك تاناونا سیرتە.

یلابر کانتونی حەلیل ئاولندا ئوتـکەن ...ئذ ئاسلعان «ئوکتەبر» پاتربیتل کەپیرەتیفی...

150 گنئە کشی. یاکی ئاعزالار ئلقترۆبولندا...

«باشقۆرتۆستان شۆیتساریاهذ»

«تاش یاعانا، کەبذ هەم ئسکالالار کافکاز گورنشتەرذ گوذ ئالدنلا کیتولەر تیك کافکازدك مینترال هئوذارئعنا یوق»

،،نەرەل،،

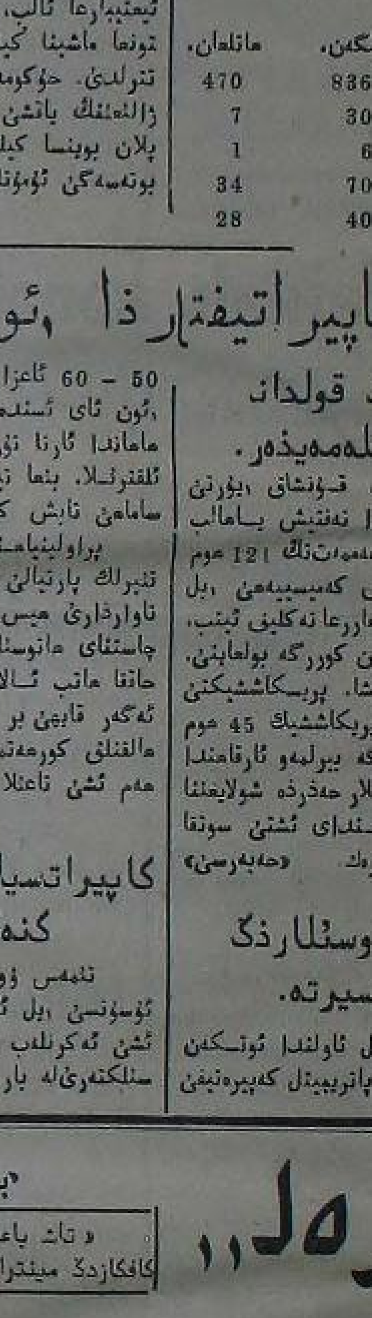

یالـئیتب یاتوسئـلار بذیك ئسکالا باشندا تیرەیاقتذ تاماشا ئیتەلەر.

،بل ئسکالا ئۆذئنك ماـتورلعی منەن بۆذەنسی یەلب ئیتە.

نەرەلذ تاوذ. بذتاوئیگ ماتور تاوذارذان هانلا توبەذەذە کوررورت یۆرتتارننان برهذ

باشقۆرت «شۆیتساریا»هذ گورنشتەرئنەذ

گورزال.

ئ. ئیملحوژا.

ئىشسىز، باتراكيەشتەر كامساموليعا!

برنسى سينتەبردەن برنسى ئوكتەبرگە تيكلم توپلاو كامپانيياسى ئيعلان ئيتلە.

(ۋ.ل.ك س.م. مەركەز كەميتەتىنىڭ كامساموللىك ئورندارداعى ئويوشمالارىنا ياذعان حاتتنان)

ۋ.ل.ك.س.م.دىڭ VIII نسى ئسيزدىنىڭ بۇتە ئىشسى ھەم باتراك يەشتەر كامساموليعا قارابعا ...

تەرىنىڭ ئۇتە 100 پراتسىنتىن كامساموللعا ...

ئىشسىلەر ئۇسۇن يول برگىنە — ئول لينين يولۇ

پارتييانىڭ II نسى ئسيزىنىڭ 25 يىللىعى ئايقانلى ئۇدعارلىعان تانتانالى يىلىشتان.

23 نسى ئاۋعستا ئۇتكەن ئاتونى باتساميدا پارتييانىڭ II نسى ئسيزىنىڭ 25 يىللىعىنا باعىشلانعان تانتانالى يىلىش بولدى.

...

– بۇق.

1902 نسى يىلدىڭ يادنان ئالب كودنە تيكلم مينى شولاي عازابلانىلار. ميىن ئامان ئەدينەم، 13 نسى ئوكتەبردە ژانىدارمىدار كيلدىلەردە مينى ئاريستاوات ئيتب ۋېرحنى ئورال قالاھنا ئالب كيتتىلەر. ئاندا بارعاس تورمە، ھۆرگۈن، ئىلبسىبلىورگ كرىپسى منەن قورقتىلار، توقماب ئىتمدى منددىلار، شولاي ...

كامساموليە پاحوتى

دايوش مەدەنى ،تورموش!

كامسامولىڭ مەركەز كەميتەتى يەشتەردىڭ بۇتە سايوز مەدەنى پاحوتىن ئۇدعارىرعا قارار بيردى، ،بل پاحوت يەشتەر كونونەن باشلانب ئوكتەبردىڭ 11 يىللىعىنا تيكلم داۋام ئيتەسەك.

پاحوتنىڭ ئوب لوزىنعاعى تورموشتاعى بسراقلقتار، ناسارلقتار ھەم ناداناق، ئيترکلك منەن كورەش.

پاحوت مەلنده پراپاگانداعا ئىشتەرنەن باشقا، پراكتيك ئىشتەردەن-ئىشلەر ياتاقتارن، ئيشك ئالدارن سوب- ساردان پاسيولكالاردى حولبعانلق، ئيترکلكەن تاذارتو ئىشتەرى ئۇد- عارلىرعا تيش. پاحوتتا بۇتە ئىشسەن يەشـ

تەرەمن باشقا ئورذاردا ئللترلرعا تيشلى. پاحوت مەلنده — ئىشسىلەر كوارتالدارن قاراب بوروسن گروپپالار ئۇدوذەن باشلاب دوبەم سابرانييالاردا تورلو مەسەلەلەر قويوعا تيكلم بولعان بۇتە ئىش فورماللارن قوللانو كەرەك.

قالالارداعى يەحەيكەلەر ئاولدارعا، ئاول يەحەيكەلەرى قالاعا پاحوت ياذارعا ھەم ،بل ئىشتە قالا — ئاول بر — برەننە ياردام ئيتەرگە تيش.

پاحوت — بۇتە سايوز ئۆمەمن منەن بذذە يەشتەر پاحوتقا ئەرلەنەن!

ئاولدا كينو، تيياتر ئىشتەرى يولعاھالنهن.

مەدەنى ريۋەلوتسييە ،ئوسو- رندا ئاولداردا تيياتر ھەم كوسمە كينولار ذور ،تورن تۇتا.

لەكين ئاولداردا تيياتر ئىشتەرىنعا تيكلمتيشلى يولعاھالنىنا ئالماند، كوسمە كينولارذالا يتشەذلكتەر كوب. ،بل يتشەذلكتەرذى بۇتۇررگە كەرەك.

پارتييا ھەم XIV بەينەلميلەل يەشتەر كونى.

ئالدنبندا تورعان XIV نسى بەينەلميلەل يەشتەر كونى(بديلك) ئىشسەن يەشتەردىڭ ريۋەلوتسييون كوستەرن ھەم بايلاوى ئەذرلكتەرنەناو كونى بولعانلقتان، بنذىڭ پارتييابذ ھەم بۇتە پرالىتارييات يەمەعەتسىلىكى ئۇسۇن ئانىڭ ئەھمييەتى ئيفرات تا ذور.

XIV نسى بديلك س س س ر كامسامولى ئۇسۇن ئۇذذىڭ پارتييامذ يەشتەر منەن بولعان ئالمەنەمەم ئىشسى- كرەئتيەن يەشتەرىنىڭ ئينتىرناتسىيانال تەربييە بيرو ئىشنىڭ قويلنشن تيكشرو ،بولو منەن برگە، بديلكتى ئوتكەرو سەۋيتتەر سايوزندا بۇتە كامسامول ئويوشمالارنىڭ ،تورموش ھەم ئىشمەكەرلكتەرن ھەرەب ...

يەشەمەن دۇنيا ريۋەلوتسييەھى!

1928–29 نسى يىلدا بودژەت

نيسك بولاساق

باشقۇرتۇستان ح. كامىساردار سەۋيتى باشقۇرتۇستان ۋمهورييەتنىڭ، ۋئافتانوميالى ۋمهورييەتتەردىڭ بودژيت حوقوقى كيكەيتو تورامنداعى ياڭى زاكونعا بينائەن 29-1928 نسى ،يل ئۇسۇن بولعان بركەن بودژيتنىڭ كانتورول سيفرذارن قاراب تاستيق ئيتتى. بنعا كورە باشقۇرتۇستاندىڭ ئالداعى ،يللق بۇتە كيلرىلە، سنمىلا 27 ميليون 701 ،موم بولاساق

بۇتە كيلرذىڭ 14 ميليون 954 مك مومى (54%ى) نالوكتان، 7 ميليون 361 مك مومى 26,2%ى نالوكيذ داحوتتاردان، 905,8 مك مومى باشقا ئورندارذان كوتلب 4 ميليون 480 مك مومى (16,2%ى) حوكومەت داتاتسىيالاعنان ھەم سەمدارذى كوتەرلـ ...

بۇرۇنرگە، داحوت كيارذەى ھەر بر ئورنددى نى ئيذەبكە ئالب ،تولى بلوگە واقت ئيتندى. كانتورول سيفردار بويىنسا سەمدار بلاي بيللەلەنە:

	موم	%
ئيدارا-حوكوم	3,840,000	13,8%
ئيژتيماعى-مەدەنى	14,624,200	52,8%
حوژالق-پرابزۇدستۋا	7,885,000	27,7%
باشقالار	1,651,500	5,7%

بودژيتنە برنسىئورندى ئيژتيماعى-مەدەنى ئىشتەر (مەعاريفكە 36,2%، ساولق ساقلاوعا 13,9%)، ئانان قالا ئاول حوژالعى (13,8%) ئۇتا. كامونال حوژالق ھەم پريفپرياتيەلەر ئوذ سەمدارن ئوذ كيارذەرى منەن قاپلايذار.

بودژيتتەن كانتون بودژيتنە، كانتون بودژەتتنەگەلەر ۋولس بودژەتتنە كوسرلگەندەر، ،بل ئارقالا توبەن مۇئەسسەسەلەردىڭ ئيدارا ھەم حوژالعى حالقىاقىلاشترلعان. بۇتە سەمدار بلاي بوللنە:

ئولكە بودژيتنە	9532300	موم
ئارعاياش ك «	3,897,100	»
ئوفو قالاھى «	739500	»
بەلەبەى »	2836,200	»
بۇرۇ »	2593000	»
بلاير »	1437300	»
مەسەرت »	1029800	»
ئستەرلى »	2242600	»
تاـقاناى »	1240500	»
ئوفو »	2162700	»

ئورندارذىڭ ئوذ داحوتتارى ئوذ سەمدارن قاپلاوعا يتمەو سەبەبلى ئالارعا ۋمهورييەت (ئولكە) بودژيتنەن بلاي بلردا بيررگە بيللەلەنى:

ئوفو قالاھنا	599,500	،موم
ئارعاياش كانتوننا	322,100	«
بەلەبەى «	421,100	«
بۇرۇ «	468,000	«
بلاير «	341,200	«
مەسەوت «	439,600	«
ئستەرلى «	981,900	«
تاـ قاناى «	329,300	«
ئوفو «	270,700	«

...

راديو يوقلاي

ПРОЛЕТАРИИ ВСЕХ СТРАН, СОЕДИНЯЙТЕСЬ!

ئيدارا هەم كانتورانڭ ئادريسى: Уфа, Зенцова, № 26 — — — تيليفون № 2-83

گەزيتكە يازلو حاقتارێ.

ئيعلان حاقتارێ.

پيتيت يولندا ئاذاقق بيتتە 30 تين، برنسێ هەم ئورتا بيتتەردە 60 تين. سيت قالا ئيعلاندارێ 100% ئارتق.

گەزيت ئاذناعا ئۆس تابقر سنعا.

برمەلەب حاقێ هەر بيتتە 5 تين. ر.س.ف.س.ر. ذامێ بۆنە پوچتا-تيليگراف كانتورا هەم بولكتە رندە يازيلسكا قبول ئيتەلە.

ب.ك.پ. (ب) نڭ باشقۆرتۆستان ئۆلكە كاميتيتێ هەم باشقۆرتۆستان ئۆذەك باشقارما كاميتيتێ گەزيتێ.

Орган Башобкома В.К.П.(б) и Ц.И.К.'а А.Б.С.С.Р.

باشقۆرتۆستان

BAS,QORTOSTAN

№ 99 Воскресенье 26 - Августа 1928 г.

يەكشەمبێ 26 - ئاوعس №99

تۆذەتو يولندا ئاشعس سارالار كورلمەهەل حاتالار، ذور قيينلقتار تو ذراساق.

قتايذا كاموونيستار حەرەكەتێ كۆسەيە.

ياپوندار شاندوندا عەسكەر يذيالار.

ياپون نانكيڭ حۆكومەتێ تانرعا تلەمەي.

نانكيڭ - موكدين كيلێشو شارتتارێ.

قتاي هەم مانۆوريالا ياپوندار قلداي.

قذل ئەرمىيە - دۆنيا ريوولوتسيەهڭ قۆرالڭ ئەترەتێ.

قذل ئەرمىيەسەر ئاكىردا

دۆنيانڭ تۆرلو مۆيوشەرندە.

فرانسيا-پولشە ەەسكەري سايوزێ.

٤ يل ئلك هۆيلەگەڭ ئوتۆذتو سۆڭ تۆرمەگە

فرانسيا-پاليسەهڭ كۆسەيتلە.

كراسين يولعا سقتێ.

گيللوگپاكتێ تيرەهەندە.

گيللوك پاكتنا قول قويعاڭلنا 45 مەملەكەت ساقرنلا.

ياپونيالا رەۋاليوتسيونيرار گە ئولم ياڭاهێ.

ئيمپيريالزم ئاتامانێ

كېللوك.

پارژدا هاتولاشوذار.

سەويت يۆمهورييەتەرێ سايوزندا.

حيواناتستارندێ ياڭا.

بذذە زايومعا يادێلێ.

قازاقستاندا ئيگێ ئەزلەو ئوتە

يەشرت قۆرال تۆتلعات.

ئاق گۆاردييستار ئۆيۆشماهێ قولعا ئالنذێ.

قارا ديڭگذ بويذ كورورت تارندا.

سبرذە ياڭ ير كومرێ.

ئۆسقس ماديدەرێ يارێشندا باشقۆرتۆستان ئالدا تۆرا.

حوژالا ياقشرتو تۆراهندا ئۆرنەك ئالايذ.

ئالبانيالا مانارحيا تۆذۆلە.

Bətə denja pьralitarьdarь beregeged!

BAŞQORTOSTAN

V.K.P.(b) nьŋ Başqortostan əlkə kəmitəte həm başqortəstan ydək Başqarma gəzite.

№ 98 JƟMA 1928 jьl 24 Avqьs № 98

zajьm turahьnda ip. Kalinin.

MƏSKƏV, 18. Ilde indysterjələşterevden 2 nse zajьmnь sьqarьv ajqanlь S S S R ydək başqarmahь persidətele KALININ iptəş kerəhtejəndərgə qaratьp ьɦqajan mərəzəqətendə:

— Şəvit xəkymətə ydeneŋ xyzalьqъn kiŋ eşse həm kerəhtejən qatlavьnъŋ turanan tura jardam menən alьp bara. Beddeŋ tədev eşenə milijunlaqan jalpь ьlьqtьrьlqan. Barь ana şuqa kyrəgenə bed xuzalьq julьnda jьl irəsəbed. Lakin əlgəsevdər menən gena bed qaniqətlənə almajbьd.

Bed kestərde bergə uqmaştьrьjandaqьna tygel, balki bətə majalarda ber jergə jьjqandaqьna aloja nьqlь adьm menən barasaqbьd, ti.

Fajalь kəŋəştər.

MALQJA TADA HЬV EŞEREGED.

Bətə jьvьnьlь hьvdarьn, bьraq hьvdarь halьp totar əsen kerəhtejən ədjərendə laqan bula. Hьnьŋ esenə qaqьrьp təkerepta ... Ana şul əşəke hьvqa beddeŋ keşe ikmək kiŋəktərə, kerpə ... həmaq nəmələr əhtəjdə hьjьrdarqa eserə. Ydenə şul bьsьraq hьvqa malqa eserep fajda jahaj. Lakin bьŋ tikşerep qaralьŋ malьŋ ydenə tugel keşelər əsendə ... barlь eş ikenen kyrəhen.

Tadalьqtь mal - tьvarda bik ... Lakin ytə hьvьhap kitkənlə jəki ikmək kiŋəktərenə, kerpəgə aldanьp bьsьraq - hahьq hьvdьla eşərgə məzbyr bula. Hədəmtele hьjьrqa əllə nindəj joqoşlь avrьdar eləgep ylepta quja.

Şənki əj esendəge qa'iləle sixutqa hьmьq joqoşlь avьrvь kesələr bulmahala, sittən kilgən qunaq, jəki kyreşe- kylmdən jəmoşqa kilgən sixutqa avьrvь keşe laqanqa təkerep, qaqьrьp kitərgə məmkin. Ə hin anь ьqqarьp hьjьrqa eserhəŋ şikhed hьjьrda şul joqoşlь avrьv menən avrьp ylərgə, anьŋ hetə arqarь betə qa'iləgə xatta başqa keşelərgələ joqarqa məmkin.

Şuqa kyrə laqandaqь bьsьraq hьvdarь malqa esermətkə kərək. Əgər hьjьrьnьŋ kilhə qojonan tada hьv alьp jьlьtьp on, kerpə bolqap bir.

N. URALSKI.

ƟOJƏKTƏRDE ƏRƏM ITMƏGED.

Beddeŋ kerəhtejən xalqь it aşaqaŋ həjəktəren syplekkə ьɦqarьp taşlajda, ettər anь teləhə qajda taşьp, taratьp betərələr.

Ə yde qoş- qorttarьna, ьvaq maldarьna adьq jetkerə almaj iteben.

Əgər bьna şul həjəktərde teşkyŋ, onqa əjlənderep jəş tevəqqa aşathan qalьn qabьqlь jaqkylajdьr hala torqan ere tavьŋ bulьp jetəşerdər.

Şulajuq jəş bьdav jəki susqa bərəsenə kən hajьn berər səj qalaqь həjək onon adьqtarьna quşьp birhəŋ bik jəhət yɦep jetərdər. Həjəktərdə jəş maldarьnьŋ həjəktəren ьqьtьv həm tevьq kykəjdərən həm qabьq jahalьv əsen in kərəkle bulqan izvist madəhe kyp bula.

Həjəktərde ontaqlap bik avьr eş tygel. Anь teləhə nindəj kilegə halьp təjərgə məmkin, barь anьŋ əsen həjəktərde 5-6 kəngə tiklem kymeren tartqandan huŋ mejskə halьp qujarqa kərək.

Fənhəm tixnikə.

Qorola jərej torqan paraxut.

Cirmanejala qorola jərej ala torqan paraxut jahaqandar. Bьl paraxut hьvdan ьqьp qoronan barqa bulha timer jul əštənə qujьlqan pьlatfurmaqa (estinəhed asьq vagunqa) indereləlә, ikense jaqa- kylgə kyserelə. Anda jahьŋan hьvqa teşələ jədəp kitə.

Qatь espirt.

Birlin univirstitenen ber satrudnige, qadi espirtte qatь espirtkə əjlenerə torqan ber tərlə sastaf tapqan. Bьl sastaftь qadi espirtkə halhaŋ espirt qata.

Sastaf yde bətənləj zararhьd, hьvda jəhət erej, jeŋe- təme juq. Bьl sastaftь quşьp qatьrьlqan espirt bodoja oqşaj həm 50 gьradьs qьdьvdaqьna erej.

eskeripkə Yde ujnaj.

Bijura həm Ubri tigən ike Fьraьsuz, ydenən yde ujnaj torqan eskeripkə jahaqandar. Bьl eskeripkənen ydenə qujьlqan ber vinten borop jebərhəŋ bətə kəjdərdelə yde ujnaj.

Bətə sajuz ьspartakijadahьnda.

Liningьrat ьspartsьlьь Vilinda qatьn-qьddar əsen 8 mitьr 72 santimitьr jergə jadьrа atьvda berenslekte ala.

TƟRLƟ XƏBƏRDƏR

* Liningьrat purtьna Angelejənan 800 qibatlь toqom tavьq tarь kilde.

Bьlar Gasturg aşa bildəle pьlan bujьnsa xalьqqa taratьlasaq.

* Ьstalingьrat gubirnahь, Axtybə tigen avьlda uqьvsьlardь tuqmaqjan əsen ber uqьvsьqa sut bulьp 3 aj məzbyri əşkə xəkəm itelde.

* Sibirejənen Bejski ukrьogьnda bьjьl88 məktəp halьna. Şulardьŋ 14 he ьvaq millətər əsen.

* Girmanjanьŋ Mjənxin qalahьnda palitseja idarahь jorton təddy vaqьtьnda Bavareja səvit jemhyrejten baŋqan saqta ylterelgən 7 revalytsejənirden ьskelite tabьlqan.

*Pulşə xəkymate quşuvь bujьnsa 1 nse sintəberdən huŋ kypkənə handa ьvaq millət məktəptərə jabьlasaq.

* Goydinda (Angeleja) gigant dirzabl eşlənep bətəp odaqlamaj hьvav ьsьvdarь jahalasaq. Bьl dirzabl ydenə 160 julsь ultьrьp, Atlantik diŋgede aşa osarqa bildələngən.

* Pirsejələ səvit qьrazdanь balalarь əsen 10 jerdə səvit məktəptəre asьlqan. Bьl məktəptə uqьvsьlardьŋ jartьhь pirsejan balalarь.

«هابان»

ژورنالنڭ 8(34) نومیرٸ سقتٸ

باشقۇرتۇستاندا ئايعا بر تاپقر سقعا تۇرعان كرەشتیەن ژۇرنالی «هابان»دڭ بل نومیرنا یەی ئاداعنا قاراتلعان، كرەشتیەن تۇرمۇشندا بیك ،باش تۇسراي تـۇرعان مۇراودارعا باواب بیرلك مەقالەلەر ئینـدرلدی.

ژورنالدا: ئالداعی ئیگن ئەذرلەو كامپانییاهی، ئافتاتومیبیالی بۇمپوریەتتەرڈڭ بوذەت حۇقۇقتاری، كانترا كانتسییا هەم باشقۇرتۇستاندا كالحوزدار تۇذۇۋشی كووك حەذرگی ماهیەتنڭ مۇهیم مەسئەلەلەرتە قاراتلعان مەقالەلەر ئیندرلومندەن برگە، ،ۇوژلم تۇرلقتاری، ،ۇوژلم بۇیذالبیٴ سەسو، مال-تۇاز هاولقمن هاقلاو، قۇرتسلق حوزالقمی كووك مەسئەلەلەرگە كیڭ ،ۇورن بیرلدی.

عەذەتتەگی بولكتەر ،تولی ،بولـپ سقعو ئۇتتونە سەویتتەر سایوزی بولككندە ئیكنسی ئیندوسترئیە زایومی هەم ئیگن حاقتاری تۇراهندا حۇكومەت قارارداری ئیندرلپ، ،بل بولكتی تولترلعان هەمان،دڭ ،بل نومیری هەر بر باشقۇرت كرەشتیەنیەنڭ قولندا بولرعا تیش.

ژورنالدی تۇتاش ئالدرپ ،تـۇرۇسلار ئاول حوزالقمن یاڭی نیگذدە قۇرو تۇراهندا ،تولی بر كورس ئۇتكەرگەن بولاسقتار، شونڭ ئۇسۇن ئۇعا ئـۇذاعراق مۇددەتكە یاذذارعا ئاشنعتق.

حاقی:
بر یلعا — 1 ،هوم 50 تین، 6 ئایعا — 80 تین، 3 ئایعا 45 تین، ئایرم نومیری 20 تین.
«باشقۇرتۇستان»دی یالق ئاوسلارعا بوشلای یئبەرلە.
ئادریسی:
Уфа, зенсова №26. ред. жур. «САБАН»

Belderevdər.

شەمبی كۆن 25 نسی ئاوعستا، كیسكی 6 سەعەتتە ۋ.ك.پ(ب) قـالا كەمیتەتی ،بۇرتتنڭ زالندا 1906 نسی ،یل ،تتوعـان كامونیس هەم كامسامولدارڈڭ ،ینیلشی بولا. یەپەیكە سیكربتاردارێ ،یـل تـورالا كیك ئرەوشتە بلدرگە تیشتەر. كۆن تـەرتیبندە 1) هوعش قورقتنسی هـەم پریزیۆنیكتـاردڭ بورستاری تۇراهندا داكلات. 2) تۇرلی مەسەلەلەر.

قالا پارتییا كەمیتەتی ئاگیتپرووبی.

یوعالتقاندار.

یاپارف قەییوم. پیینسیونلای كنیزكامن هەم مـقولی ،ریو، مانـان بیرلـكمن ئاعزالق بیلیتن، نومردارن بلەی.

میرونف ئیڤان، مۇحەمەت-قولی ۋولباشقارمااننان بیرلكەن لیچنی كنیژكامن هەم ئات كارتوكامن، نومیردارن بلەی.

نەجۇلعاریف كاراكف،میدساتروده ساپزلنان بیرلكەن ئعزالق بیلیتن هەم ئشپـلەكی تۇراهندا ئسترەكسان بیرلكەن كنیژكامن نومیردارن بلەی.

عومەرف میروەلتدین. برنسی رەزوەت كوسئارسنلق پاتینتن هەم ئالارڈی هانوحوقوقی ئۇسۇن بیرلكەن ئانقلق قاعذن.

ئەحمەتف حیكمەت. بۇری وولباشقارمااننان بیرلكەن ،توری ئاتنڭ كارتوكامن (نومیرن بلەی).

زئیئتدینف فتتەح. كوك ئاتنڭ كارتوكامن هەم с/к коп ئیدـمندە بولعـان پاتینتن.

یولامانف فەتحوللا. تۇمەس ۋولباشقارمااننان بیرلكەن 44 هەم 1357 نومیرلی ئات كارتوكالارن، شولایوق هاتپ ئالعان ئاق قولا ئاتنڭ كارتوكامن، بتنینڭ نومیرن بلەی.

فیلینكوف گریگوری. قارا بتیەمن هەم كوك ئاتنڭ كارتوكالارن. نومیردارن بلەی.

پیتروحوف وەسیلی. سیری تۇتەگی ئاتنڭ كارتوكامن، نومیرن بلەی.

ئەبدولكەریموا مەدینە. ئۇفو قالاهننڭ 5 نسی تۇبەك میلیتسیەهنەن بیرلكەن پاسپرتن، میتریكەئسپراۋكامن، هەم ئـایرقاشو تۇراهندا شەهادەتنامەمن.

حۇقوقلق بولعمم كیاه.

مین ئارعایاش كانتونی، قارا بولاق ۋولنسی، قولۇزبای ئاولنڭ موللامی سیبعەتوللا حەمزین 1928نسی ،یلدڭ بوقنسی ئیوننەن باشلاپ موللالقتی تاشـلاعانەمدی بلدرەم.

،ئولەدن ئذلەیڈم.

،ئولـم بایمرذا بایدەولەت ،ئولی ئیشـتەولەتف 1920نسی ،یل قتل ئەرمیەگە ئالـعاینی. شونان بیرلی هیسبر ئۇرلو حەبەری یوق. ئەگەر ،شونی بلوسلار بولها تۇبەندەگی ئەدریس منەن حەبەر ئیتوەن مۇراز ئیتم.

بلایر كانتونی، تۇمەس ۋولنسی، بولات ئاولنڭ بی‌بی كامال ئیشتەلەۋا. (АБССР)

Ɵfə janьlьqtarь.

12 نسی ئاوعستا پوشكین تۇراهنداعی 11 نسی باتقس ،ونسی سەوبت مەكتەبنەدە 11 نسی مەكتەپ پیداگوكتارنڭ كورس-كانفیرینسییەلەری ئاسلدی.

هاولق هاقلاو كامیسارلەتنڭ فیزیئاتریچسكی ئینستیتوتی برنسی ئوكتەبردە ئاسلا، ،ئول یەوەت بولعانقتان یاپـلپ تۇرعاینی.

ئوقوذار باشلانا. برنسی سیـنتەبردە پرافوبورڈڭ ئۇقۇلەگی بـۇنە مەكتەبنەری هەم قالانڭ بارلق 1 نسی هەم 11نسی بـۇتس مەكتەرندە ئوقوذار باشلاناساق.

باش كورورت ئیدارەهنڭ رازۋیرستكامن بوینسا باشقۇرتۇستان كرەشتییەتەری ئۇسۇن 2 ،ئورن بیرلگەن. كوروتقا ئەقەت هوقتان بولعان كرەشتیەنەرگە یەبەرئەسەك. كوروتقا باتوۋنتەتەری برنسی سینتەبردەن 30 نسی ئوكتەبرگە تیكلم بیلەلەرە.

* هاولق هاقلاو كامیسارلەتی ئۇقۇلە ئیلیكتریك هووی منەن داولاو ،ئورنی ئاسو ئۇسۇن ئسمیتا تۇذی. منذا ئۇقۇنڭ بۆتە ئسڈاحاویت ئیئلكەن گرازدانداری داولاناساق. ،ئول ئۇشۇ یلدڭ كۆذندە هاولق هاقلاو كامیسارلەتنڭ تیلیگراف تۇراهنداعی كر ب،وو بۇرتتندا ئاسلاساق.

* «قذل كوریست» یەمعیەتنڭ یەشەولتە 10 ،یل ،تولو ئـایقانلی 20 نسی نویەبردەن باشلاپ ئۇقۇلە «قذل كوریست ئاذامی» ئوتكەرلەسەك.

* باشقۇرتۇستان هاولق هـاقلاو كامیسارلەتندا، یوپاتوریا كوروتندا باشقۇرتۇستان كرەشتییەنەری ئۇسۇن 4 ،ئورن بیرلوی تۇراهندا تیلیگرام ئالندی. داولاو مۇدەتی 4 ئایعا — 16 نسی ئوكتەبردەن 16 عینوارعا تیكلم هوذلاساق.

Sut tirəhendə.

بۇرۇ قالا سەویتنڈ رەئیسنڈ دیسەتكیف ئشنٸ.

باشمەحكەمەنڭ كوسمە سیسسیەهی بۇرۇ قالا سەویتی رەئیسی دیسەتكینڭ یەنایەت ئشتەرن تیكشردی.

دیسەتكین توبەندەن كونەراكەن ئشنی لەكین شولای بولوعا قاراماستان ئانڭ حذمەتینە ئۇرعان كاینیتی بۇرۇ هاتوسـنلاردڭ كوبتولە «توذ ،ئورن» ،یواپ ئەورلكەن، ،ئول هاتوسنلاردڭ ئیحتییاۋدارن یۇرەگنە بیك یاقن ئالعان. قاینی واقتاردا هاتوسـنلارعا حوكوۋوردار كیلشمەهە ،توپ ،توری رەئیس كەبینیتنە كیە ئۇرعان بولعندار هەم ئۇذاقتا ئوتمەینـە ئۇذذەری یاراتقان بیردەن ،ئوسـڭ هاقتارعا بینالار ئالعاندار. شولایت بۇرۇنڭ كاتیشی. مینییف، زائوزولكوف هەم باشقا نیمانداری دیسەتكیندڭ مەرحەمەتی ئاشـتنا هینعاندار. قالانڭ كامونال حوزالقمی ذیـان كورگەن. هاتوسنلار بینالارعا هاقتی تولپ بۇتمەگەنلەر هەم ئاعلا یاڭی بینالارذی توبەنـەینلكەن حاقتارعا ئالعاندار. ئالارذی دیسەتكین یاكمـا بو ئوذی هاتقـان. دیسەـكیندڭ مەرحەمەتی قۇرۇ لاۋكالار هاتو مەنتكە سیكلەنەگەن. ،ئول باقـالارعلا حوزا بولعان.

قالانڭ ئیك شەب باقسالاری ئیك ،ئوسـڭ حاقتارعا دیسەتكین تانشارلتا بیرلكەن. ئالار ،شول بر نیسە تیفـلەری منەن باقسالاردان یۇذذەرسە ،یوت فروكتا ئالعاندار. دیسەتكین ئوذلا، ئارینداعا ئالعان ئۇی هەم باقساعا حاق تولەمەگەن. ئشتی تعتو ئۇسۇنـلر ئیندی. ئلكەی كانتون باشقارماهی رەئیسی سەلبمیە نكەلە ،بوش ئۇی هـەم باقـا بیرلكەن. ئوشوندای حذمەت ئورنتنان فایدالانپ باراعان ئش ئشلەوی ئۇسۇن دیسەتكین سوتقا تارتلدی. هەم ئانی ،سوت بر یلعا ئیركتمن مەحروم ئیتەرگە حوكم ئیتتی. لەكین ئوكتەبردڭ 10 یلـلقی ئایـقانی منەن بیرلـكەن ئامنیستییەبوینسا دیسەتكیندڭ ئیركتەن مەحروم ئیتلو مۇدەتی 6 ئایعا تیكلم قتقارتلدی.

ئاپیراتسییا واقتندا ئاورو ئسندە حیرورگییە سالفیت كاهذ قالعان.

بۇرۋلە باشمەحكەمەنڭ كوسمە سیسسیەهی ۋراچتار تۇرمۇشنان ئۇشوندای بر ئش قارانی. بۇرۋلە ئۇس ۋراچ بر قاتندڭ ئسنتە ئاپیراتسییە یاهاعاندار.

ئاپیراتسییا واقتـندا ئاورودڭ قۇذامی كیلكەنلكەن ئسەگلەری تشقاسعا باشلاعان.

ئاپیراتردار بیك تیذ سـارالارن كورگەندەر هەم ئسكە حیرورگییە سـالفیتكامی هالعاندار. ،یل ئش ئاورودڭ ئسكی ئاعزالاری هاواعا تیمەەن تیپ ئشلەنكەن. ئاپیراتسییا بیك یاتشی بۇتكەن. لەكین بر نیسە كۆنتەرذەن ،هوڭ ئاپیتیت یوقلقان، ئس كوبو هەم بیك كۆسلی هوماودان شیكایەت ئیتپ ئاورو یاكلنان بالنیتساعا كیلـكەن. شولایوق ئانـڭ قۇرماعندا ئرن ئاعپ ذارا ئۇرعـان تیشـك كورنگەن. ئاورو ،ئورنلێ هەر كۆن یەبلەی باشلاعاندار.

ئاورودی قارای تۇرعـان فیلـشریەـسا تیشكەن بر سپرەك هالنپ ئۇرعانلێ كورگەن. سپرەكـنی تـارتپ ئالـهالار، ،ئول دوقتردار تارافنان قویلعان ،وبی 150، كیكلگی 20 سانتیمترلی حیرورگییە سالفیتكامی ئیكەنلگی بالنكەن.

،ئول ئاپیراتسییا واقـتندا هالـنعاندا، نیملەیذر سەبەب منەن كیری ئالنماعان.

ۋراچتار (چوكلین، ئسمارودینسقی هەم لیلیوحین) بارهلا تەۋرییەلی كشلەر.

ئالار ئوذذەرن عەییپلی هانـابذار. ئالار هالقن قاراش ئعلن بولماینسـا تعتەت عادی بر بەحتیل واقیعا ئیكەنسلكتی ئەیتتلەر.

،سوت ئالارذی قۇتقاردی. شولای ،ولهالا ،سوت بلارڈڭ ئۇسەومنندە تەنبیه یاهانی.

واقتلی مەسئول مۇحەررربر: ع. ئیلبای.

Врид. отв. редактора Г. ИЛЬБАЙ.

Qьdьl Jondod
KJNAHЬNDA
SЬJAHЬSTAR
7s.30m. 9s. həm 10s30 m.
kassa səqət 5 tən asьq

bəgən
sizun bajavige
"ƟS HЬNAU,,
drama 7 bylektə.
два соперника :ئانونس

1-DƏVLƏT KINAHЬ
„URAL"
SЬJANЬSTAR
7s.15m. 9s. 10 S. 45m.
kassa səqət 6 nan asьq.

24-25 həm 2 AVQЬSTA
əfələ berense tapqьr ber tьjansta 3 kartina
PAT həm PATAŞUN
1) " dinged bətə qaja janьnda,,
2) "tik tor esnimaj" trom,,
3) " hunarsь qajqrьlь,,
tigən kartinalarda
ANUNЬŞ: " Martin vagnir.

3-DƏVLƏT KINAHЬ
„IdEL"
SЬJANЬSTAR
7s. həm 9s.30 m. 11s.
kassa 6 səqəttən asьq.

24-25 həm 26 AVQЬSTA
xydusstvalь dьrama
"mullanьŋ 3 nse disəhь"
pьragьrammahan tьş
syzbininden
hunqь 3 gasterylə.

"باشكنیگە"

،ئۇشۇ كیتابتارذڭ بـئـلب سـعب هاتلا باشلاونـ بلدـره.

كالليكتیف — «یەش ،بنوون — ئەلیفبیی (باشقۇرتسا)	35 تین
» — «یەش ،بنوون» II ئوقو كیتابی (باشقۇرتسا)	80 تین
» — «یاڭی مەكتەپ» — ئەلیفبا (تاتارچا)	35 تین
» — «یاڭی مەكتەپ» — II ئوقو كیتابی (تاتارسا)	80 تین
ستروملق — ماتیماتیكا مینودیكامی (تاتارسا)	80 تین
ستروملق — حیساب مەسئەلەلەری III كروپپالار ئۇسۇن (باشقۇرتسا)	55 تین
رس‌فس‌ر مولكەت ،كودیكسی (باشقۇرتسا) . . . . 2 هوم	65 تین
باشقۇرتۇستاندا یاڭی‌ئەلیپ كانفیرینسییاهی‌ماتیرییالداری هەم قارارداری (باشقۇرتسا)	35 تین
ئاندرییف — پرافیسیانالنی سایوزدارڈڭ ئیقتیسادی ئشتەری (باشقۇرتسا)	40 تین
ع. دەولەتشین — قوكاللاق ،ئورموش (حیكەیەلەر) باشقۇرتسا	65 تین
ت. یەنەبی — ئەوكی تانشو (حیكەیەلەر) باشقۇرتسا	30 تین
» — ئاولداعلار (حیكەیەلەر) باشقۇرتسا	30 تین
ت. باینش — یەیەۋر (بالالار ئۇسۇن) باشقۇرتسا	30 تین
ئالی كارناي — بۇرۋلمادا (حیكەیەلەر) تاتارسا	45 تین
گەرەیشیند — تاییعات قوچاعندا (،یردار ،ئوركومی)	25 تین
چنەكەی — باقچالاردا (شیعردار) تاتارسا	35 تین
سوز تابوچی سوتر فەرراح ئەڭكەمەلەری (تاتارسا)	25 تین
ئامانتای — ئاول هالایداری (باشقۇرتسا) یاڭی ئەلیپ منەن	58 تین

كیتاب یئبەرو شارتتارٸ:

1 — زاداتكامذ كیتاب یئبەرلمەی.
2 — كیتاب مۇراتوستنڭ زاكازی ئۇس‌هومعا تولماعاندا كیتابتڭ قیباتقا ئوشۇون ئامەەە، مۇرانا ئۇرعان كیتابتارذڭ بۇتە حاقی ئالدان بیبەرلپ، شول سومماعا قاراپ پوشتا حاقی ئۇسۇن ئاعلا %15 ئارتترپ یبەررگە تیشلی.
3 — ئۇس هومدان ئارتق بولعان زاكازدارعا %25 زاداتكا ئالدان یبەرلرگە تیبشلی. قالعان سوماهنا ئالوز یاهالا.
4 — زاداتكالار پوشتا ماركامی منەنتەئاللنا.
5 — زاداتكامذ كیتاب مۇراوستلارعا یاواپ یاذلمای.
6 — حۇسوسی كشلەر ئۇس هومدان كـەم بولماعان زاكازدارلنا ئالدان ئـاقسا یئبەرمەلەر. ئۇرعان یبردەرئنڭ ،راقللەنتا قاراماتان پوشتا راسحوتی تولەمیتەر. یەلكی پوشتا راسحوتی «باشكنیگە» ئوذی كونەرە.
بوعارئلا كورسەتلكەن كیتابتارذی «باشكنیگە»نڭ كانتورڈامی بولكتەری ئاشالا ئالدرپ بولا.

Уфа, ул. Зенцова, 22 „Башкнига." :ئەدریس

Уфа, типо-лит. «Окт. Натиск» БАШГЛАВЛИТ № 591.

ئشسی - کرەشتییەن ئینسپیکسییەسی مۇبۇشی.

ئشسی، کرەشتییەن یالپەنی کانترولی ئاشتینا.

"یول یوق"

باشنارکامپروسنا ئشتك قدعان ،ئوسوری ... مەر کون کیلوسنلەردەك مانی یوددەرسە. ...وسنلار، مەکتەب مودیرەری، یوعاری مەکتەب ئوقوسنلاری، بالالاردك ئاتا-ئەسەلەری، ...شنەر، ئیشك توبندە حالق قاینای. نارکوم ...یشتلننە:

— ،یول یوق - تیگەن یادو بار. منداعی ،یول نارکوم کابینیتنا یومو... کریسلا قویعان کوندەن باشلاب ،یوعالدی». ماعاریف کامیساریاتنك ئسکی ئشتەرنە ...یلەشلی ئشنەر منەن نارکوم یانینا ئینەرگە ...ك سیکریتاریات ئاشا ئوتەرگە کەرەك. سیکریتاریاتتالا «ئتری» کشنلەر ئوتنرا ... بر سوبکە:

— کیلوسنلەر قابول ئینلەی - تیگەن ...لەرو قاعدنی ئالنگەن. ماعاریف کامیساریاتنك مندای «مەدەنی» تەرتیبەری منەن ...نش بولماعان کشنلەر سەعەتنەر بویینسا ...نك توبنی تاپایدار.

— نارکومدی کورەسی ئینی - تی ئو... کیلگەن برەو.

— ،ئول مندا یوق، ئاتپوسکالا.

— مـ...م نە تورنباتاری؟

— ،ئول دا ئاتپوسکالا.

بر ئابنراعان مەکتەب مودیری ،یوش ...لەرعەن قالا مەکتەبەری ئینسپیکتورن ...ی، لەکین ،ئول دا ماعاریف کامیساریاتنك ...و ئش ،ئوسون قالدرب قارا دیگگد ...ا کون سەش قویاشی ئاتننعا قورماعن ...رعا کیتکەن.

— بەلکی داۋیدکین مندالر - تی بیك کوب قنو یومشار منەن کیلگەن تیحنیکوم مودیری.

— داۋیدکین ئاتپوسکالا.

— ئە چیرزوف؟

— چیرزوف یال ئینە.

— کم بار مولك؟

— برەودە یوق، ئایدارف بار، لەکین ،ئول دا ساۋنارکومعا کیتکەن بەلکی بوگون قایتماس، کوتمەگل.

ئوزنك قنن مەکتەبکە برەو ئوسون یادلعان عاریزا تورامندا بالا قایەرتوسنی ئەبیدە کیاب ئینلنی. ،ئول سیکریتار ئوتنەلی یاندا کیاب:

— مین عاریزا تورامندا کیلگەینم، قنندنی قابول ئینلەرمیکەن؟ تی.

سیکریتار کریسلاسنا یەینلب ئوترعان برەو ئەبیدەك ینیرسقلی ینتەرنە عەزەبلەنب قارانی.

— قنلم تورامندا...

— ئالای یولیا ئەبی مینك یانما توگل. مین ئودم مندا ئیکنسی کوننننە ئەلی، مین بر دەمەلە بلمەیم. کاناۋالقعا بار.

کاناۋالقتك ئوتنەلیلە ،یوش نورا، ،ئول ئینلەیئر کەمیسیەنك ئولتلرتشنعا کیتکەن. ماعاریف کامیساریاتنك کابینیتاری بولمەلەری بوش قالعاندار. ئ.ە مندا ئش منەن کیلگەن حالقنی ،ینرب سلەرلی نا توگل.

کیلوسنلەر کوبەیگەندەن کوبەیە.

یاکنی ئوقو ،یلی ئالدندا تیدلك منەن حەل ئیتلرگە تیشلی ئشنەر ئوبولگەنەن ئویولە.

لەکین - «یول یوق».

باشتورگ «گەکری قاینعا ترەتکەن».

ئارعایاش تیرمەنەر ئیدارامی قارالتی ...لو سیزونندا سیمینت ئالب قالرعا تلاب مای ...یندوق باشتورگتان سیمینت مۇراعان.

باشتورگ تەۋلە سیمینت یبەررگە موذ ...رمەلە. موگتنان کیری قایتاولاعان. شونان ...ك تیرمەنەر ئیدارامی سۆبردلوفسکی منەن ...یلەشب ئانان سیمینت ماتب ئالرعا ئەذر... نگەننە باشتورگ ئارعایاشقا: «بر ۋاگونلق ...انا یبەرلگن. سیمینت یبەرەین» تیب ...یلگرام بیرگەن. تیرمەن ئیدارامی ینعا ئشتب ...سۆیردلوفسکی منەن مویلەشودنی توقراتقاندا باشتورگقا ئاتسا یبەرگەن. لەکین، سیمینت مامانداکیلمەگەس، تیرمەن ئیدارامنك ئوزوگە یومش منەن کیلگەن وەکیلی باشتورگقا ئینب حەلدنی مۇراشلا ئاندا: «بندە سیمینت یوق. ئیلیکتریك ئستانسامندا سیمینت بار، ئەگەر شونان منگە ،ر ئەذ سیمینت ئابرب بیررگ رۇحسەت ئەلا ئالعاف بز منگە ماتب ئالب بیرەبز» تیگەنەر. شولاینب باشتورگ ئارعایاش تیرمەنەر ئیدارەسن ماو سیزونند کەکری قاینعا ترەتب قالدرعان.

ن. م.

قورولوق منەن کورەش ئشننە ینتەکسنلک کوسەیتلەن.

1921 نسی ئاسلق یلنان ،موك سە... ت حوکومەتی ،یش ،یش قورولق بولا تور... ن توبەکنەردە حوزالقنی قورولقعا سنامل ...عا قویو مەسئەلەستنە بوتە دەولەت دومە... لە ئایرم ئەهمیەت بیرب ،یل ئشكە بیك ...ب میلیوندار منەن سومالار توذا باشلانی.

شوندای توبەکنەردەك بر ئادی بندەك باشقورتوستان کەرتەمنە ،بولب مندالا پارتیا هەم سەویت ئورگنداری ،یل مەسئەلەنی ینتکلەب تیکترب قورولقعا قارشی کورەش سارالاری کورە باشلانلار.

لەکین ،یل - ئشتك بارنشندا بایئاق بنشمەلکنەر کورنگنلەی، توبەنلە کورەتلەسەك ئاکتنار بندە مەر بر مەسئەلەنی ینتكلەب تیکشرو مەم تنیشلی قارارذار سعارو بولعالا. ئشکە ینتەکسنلکە کیلگەس- ئشنەر بیکوك یاقشی یارماعانلقنی کورمەنە. مەثەلەن:

1926 نسی یلدا ئسنەرلی کانتونی بەگەنەش - ئابوقان ۋولسندا کوبەین بارلئلار بولعان 53 حوزالق برلەشب «یولباش» ئیشمندە ئاول حوزالنعی کاپیراتیق شیرکەتی توذوب سەسوذی ئارنترو، حوزالقنی یاقشرتو ئوسون ئیرکنرك بنرگە کوسرگە ئالب نارکامزیمدان بنر مۇرایندار، نارکامزیم ئالارعا ئارئلان ۋولستان ئلکئی راسترفسق ئیمنەیەمنە بولعان 1،23 دیسەتینە بنردی بررگە بولا هەم ،بل بنر قورولق توبەکنە ،بولب، ئاندا کوسوسنلەرگە قورولقعا قارشی کورەش کریدیتەنری بیرلەسەکتنی وەعدە ئیتە. «یولباش» وەکیلەری ئاندا یارب قارعالار. ئاندا بوش بنر - نارکامزیم کورمەتکەنەن کوب کم ،بولب ،ئولدا کورشی ئاولدار ئارامندا داولنی. ئالایدا شیرکەت ئالای ئینب بنلای ئینب تەولە 623 دیسەتینە، ئانان مولك ،سونلاشب بورب تاعی لا 382 دیسەتینە بنر ئالالا مندا 46 حوزالق کوسب ،ئوتنرالار. بنلار ،ئوتنروعا کانتون بنر ئیدارامی ،یل ینردی تیکشرتب «بنلار قورولق توبەککە کرمەی» تیب ئالاردی کریدیتتەن مەحروم ئیتە.

منعا ،یل واقیعا - نارکامزیمدك قایعی ئورندا قورولق توبەککە کرە. قایمنلاری کرمەی ئیکەنلکنی لە بلمەون هەم مندای ئشتدرگە ئیعتیبارەنعا قاراون کورمەنە.

مننك ئوثتندوكنە «یولباش»نك تەولە ئالب ئولگرگەن کریدیتنەردی قایمنلای قوللانعانلنعی ئیدکە ئالهاق ئش بوتولەی کوگلهف بارعانلق کورلنە. مەثەلەن مەر بر حوزالق کوگە 152 موم کریدیت ئالب 46 موزالق کوسکەن. قالعانداری کریدیتتی ئالعانداردا کوسمەی قالعاندار. بنلاردا (18 حوزالق) 1711 ملك موم ئاقسا یاتب قالب ئانی تولەتو سارامی میس کورلمەگەن. کریدیت ئالب نا کوسمەی ئانی یاتب قالوسنلار ئارامندا حەذر ئاول حوزالعی منەن میس بەیلەنشی بولمای سیتکە کیتب حەمەت ئیتوسنلەردە بار.

2) میلیاراتسیەگە تیب ئالعان 1800 موم کریدیتتك 1555 مومی ئورننا توتەالاردا قالعان کاپیراتیقتك تەوگی رەئیسی ئوذننك ساوذا ئشننە یبەرگەن. ئانان ،یل ئاقسانی داولای باشلاعاس ،ئول کاپیراتیق ئاعزالارنان منگە موگتنان تولەرمەن تیب ،ینب ئوسەر موم ئاقسا بوشب ئالدق» تیب یالعان قارار سعارتقانذا. موگتنان ئالارعا دلکت، ساباتا مەم باشقا ئاوارذار منەن ئەكرنلەب تولەی باشلاعان.

3) ئات ئالرعا کریدیت ئالعان موساقایق تیکەن برەو ئات ماتب ئالماعان. حەذر «مین ئات ماتب ئالعاینم، لەکین ،هویب ئاشانم، ئە ماقن تولەرگە ئافسام یوق» تیب تیك تورا، کریدیتنی شولای ئورنهف قوللانودار مەم ئایرم حیانەتنەر بایتاق ،بولب ،ـل ئارقالا. شیرکەتنك 26-28 نسی یلدارذا ئالعان 11736 مومق کریدیتنەن حەذر نلکە ئالولق میس بر فایدالی مۇذمتە کورنمەی منان ،نشتا مندا کالالیکتیق ،بولب ئشلەو مەم حوزالقنی یاکنی یولعا قویو ئەذگنەلە میدلمەی: ینر مۇرودەری، ئورازایداری کورنشی ئاولدارذا عننانذا نامار: ئاگرارومق یاردامی کورمەتلمەی.

منعا مندای حەلەر بوتەملە نارکامزیم ئورگندارنك ینتەکسنلکی یوقلقنان مەم ئاول حوزالعی شیرکەتنەری باشنعا موساقابق کووك ئسپیکولەنتنەر منب ،ئوتنروذان کیلە.

ئورنداردا حوزالقنی یاکنی نیکنگە قوروعا بیرلگەن ئاقسالاردك «زوبروفکا» ئالب ئسوگە ،ئوتنولوی ،یش بولعلای.

منعا شوندای حەلەر بارعاندا توبەن پارتیا یەچەیکەلەری نی قاراب یاتالار مولك؟

بردەن بنلار حوکومەت سارالارننان بونونلەی حەبەرەنف یاتالار. یەچەیکەلەردە مندای مەسئەلەلەر قارالمای. قارالعاسعەرەك بولا.

ۋالکومدارذا ،یل مەسئەلەگە ئەهمیەت بیرمەیدەر، قورولقعا قارشی کورەش ۋولس کەمیسیەلەرنك کوبەرەك ئشلەکنی کشنلەردەن ئویوشترلب، ئالارعالا ینتەکسنلك بولماعاس، ئالار ئودذەرەی لە ینتەکسنلك ئیتە ئالمایدار. یارتلار ئارامندا ئشلەو ئەذ. بیرلگەن کریدیت قالای قوللانرعا کودەتنلك مەم کانترول یوق.

منعا ،یل حەلدەن شوندای موذمتەلەر سعاررعا تورا کیلە:

1) توبەن پارتیا ئویوشمالارنعا ینتەکسنلکتی کوسەیتب، ئالاردی قورولق منەن کورەش سارالاری مەسئەلەمی منەن نق تانشترررعا. پارتیانك ۋولس یلشتارندا، یەچەیکەلەردە. ئاکتیق کرەشتیەن یلشتارندا ،یل مەسئەلەنی توب مەسئەلەلەرذك برەوەی ئینب قویارعا کەرەك.

2) قورولقعا قارشی کورەش ۋولس کەمیسیەلەرنك ساستاقتارن ئاذارتب، یاقشرتب ئالارك ئشن یەنلەندررگە.

3) کریدیت ئالوسنلار کریدیتتی قالای قوللانعانلقتی نق کانترول ئاستنا ئالرعا.

4) «یولباش» شیرکەتی مەم شوندای حیانەت مەم ئاقسانی ئورنهف قوللاعان باشقا شیرکەتەردك ئشنەرن ئاشمس ینتکلەب تیکشرب عەیبلی کشنلەردی یاواپقا تارترعا.

6) ،یل سارالار ئیرەمنە کیك پارتیا مەم یارنلار یامەعەتسنگن مابلیزاوات ئینب، قورولق منەن کورەشکە بیرلگەن مەر بر تین کریدیتنك فایدالی موذمتەعەر بیرووی ئوسون تنیشلی سارالاردی ئوتکەرتوگە کرشرگە کەرەك.

عومەر گالین.

ئستودینتتار تورموشنان.

یوعاری ئوقو یورتتارندعی باشقورتوستان ئستودینتتارننك 3 نسی کانفیرینسیاهی.

1926 نسی یلدا ۋ.ك.پ(ب)نك باشقورتوستان ئولکە کمیتەنیك باشلاوی مەم یولباشسللعی منەن سیت ئالالاردا ئوقوسی باشقورتوستان ئستودینتتارنك برنسی کانفیرینسیامی ساترلب، یعا تیکلم ئارقاو یەشەگەن ئستودینتتاردی بر برگە توپلاو-زیملحستوالار ئویوشترو، باشقورتوستان منەن یاقن بەیلەنشنە ،بولو، باشقورتوستان ئوسون کەرەك بولعان بلگسنەر یتشترو ماددی یاقتان ئاتننقلقتا یەشەگەن ئستودینتتارعا یاردام ئیتو مەسئەلەلەرن توبان تیکشرب قارارذار سعارعان مەم کیلەسەکتە مندای کانفیرینسیالارذی داوام ئیتتروذی تنیشلی تابقاینی.

ئیکنسی کانفیرینسیا ،بلنر ساترلدی. ئاندا برنسی کانفیرینسیا قارارذارن یویومعا ئاشرو مەم باشقا بیك کوب مەسئەلەلەر قارالدی.

ئوسونسی کانفیرینسیا بوگون ئاسنلا. ،یل کانفیرینسیا ئالدندا موهیم بورسنار تورا.

ئالاردك تیك ئەهمیەتلی مەم موهیمی ئشسی مەم کرەشتیەن یەشتەرنەن قنل بلکستەر ئەذرلەو مەسئەلەمنار. بندك باشقورتوستاندا ،یل مەسئەلە ئایروسا ئیعتیبارذی یەلب ئیتەرگە تیبش.

کانفیرینسیا ،یل دەوەملە ئوذننك قارارن سعارر. ،یل مەسئەلەنی نقلی تیکشفر.

ئیکنسی بر مەسئەلە، ئولدا شولابوق بیك موهیم، ئستودینتارذك ماددی حەلەری تورامندا.

عالی ئوقو یورتتارنا یبەرلگەن ئوقوسنلاردك بایتاعی ئشسنلەر، یارلی کرەشتیەن، باترلك بالالاری ،بولو سەبەبلی ئالار ئەذگننە بولعان ئستیپیندیەلەن باشقا میس بر تورلو یاردام ئالا ئالمایدار. ،شول ئارقالا ماولقتاری قاقشاب ئوقو یورتن تاشلاب کیتەرگە مەزبور بولالار. مندای حەلەر موگگی یلداردا کودگە کورلنە باشلانی. مندایدار ئوسون حوکومەت ئایرم یاردام ئوندنی توذنگەن بولسالا، ،ئول ئەلی مامان تیبشلی تورنذنا توئامای. ،بل تورالا کانفیرینسیا ئوذنك ئەتمی موذن ئەیترگە تیبش.

ئوسونسی ،ر مەسئەلە، ،ئولدا قاینی بر ئستودینتتاردك باشقورتوستاندان یەرللب، یاردام ئالب، ئوقب بوتکەس، باشقورتوستانعا کیری قایتمای سیتکە کیتودەلر مندای حەل مامان داوام ئیتە، باشقورتوستان ئوسون بلگستەر ئەذرلەو بیك قیینعا تورا کیلەسەك. ،بل کورنش منەن قەتعی کورەش ئاسارعا کەرەك.

نارکامپروس ئەلنگە تیکلم سیت قالالارذاعی ئوقوسنلار منەن بەیلەنشنی نعنتا ئالدای.

یال ئینەرگە قایتقان ئوقوسنلارعا، براکتیکاعا قایتوسنلارعا ئیعتیبار ئینلمەی، ئورن بیرلمەی. شول ئارقالا ئوقوسنلار کیلەمی ،یدل منذا قایتمایم تیب قول مالتەینەر. ،بل مەسئەلەلە کانفیرینسیا موذن ئەیترگە تیبش.

نارکامپروس زیملەحستوالار منەن ،تنعف بەیلەنشنە بولرعا، ئالاردی مەر یاقتان ییگرەکنە ئبل ئویرەنو ماتیریالداری منەن تەئمین ئیتەرگە تیبش.

بندك بوگونگو کانفیرینسیا ئالدندا منا شول مەسئەلەلەر تورا. ئیبتەشتەر ئاکتیق قاتنشب، پراکتیك یولدار کورمەتودەر تیب ئشەنەبذ.

لینینگرات یاقتاشتار ئویوشماهی.

کانتراکتلاشترودی ئاشقتررعا کەرەك.

سروك ئەذ قالدی، 1 نسی سینتەبر یاقنلای

باشقورتوستان ئوذەك ئویوشمالاری کوذگی سەسوذە کانتراکلاشترو ئشن بیك ئاشمس مەم ئودارنای ئانقارو ئوسون بوتە کوستەرن مالدنلار. مەثەلەن، باشحلیبسایوز کانتراکلاشو پلانن 1-6 ئاوعست ئارامندا ئوذوب، ئیبشلی باشقا ئویوشمالار منەن موافیقلاشترب تاسدق ئیتترب ئولگرتنی. شوعا قاراب باشقورتوستان ئاول حوزالعی بانکی ،بل ئشکە مەرکەزدەن کیلگەن ئەقسالاردی 7 نسی ئاوعستا ،بولب، 8-9 ئاوعستا شیرکەتتەرگە بورسقا ئاقسا بیرو ئابەزەتلستوالارن ئوذوب 8 - 18 نسی ئاوعستان باشلاب ئورندارعا تیلیگراف منەن ئاقسالا یبەرە، یەکی ئورندارذان کیلوسی وەکیلەرگە بیرە باشلانی. 13 نسی ئاوعستنا مەسکەوذەن ئوتنەلە کیلگەن 240 ملك موم دا یاکنی پلان ئوذولب شوننك بویینسا 18 - 19 ئاوعستاردا ئورندارعا یبەرلدی.

شولاینب کانتراکلاشو ئوسون مەرکەزدەن ئالعان 840 ملك موم ئاقسا 18 نسی ئاوعستنا ئورندارعا تاراتلب بوتنی ئینلدی.

کانتراکلاشودك ،موك سروگی 1 نسی سینتەبر. ئورندار شول سروكقا کانتراکلاشو ئشن ئانقارب بوتوررگە تیبشتەر. حەذر بوتە ئاقسا ئالار قولندا. شول سەبەبلی ،بل ئشتی ئوکتملی ئانقارو ئشندەلە ئالار ،تولی مەسئول بولاسانتار.

ن. م.

تلەومبەت مای ئەرتیلی ئالعا بارا.

قباق ۋولسی. تلەومبەت ئاولنداعی مای زاۋوتنك ئشی کوندەن کون ئالعا بارا. حەذر ،ئول کرەشتیەنلەردك ئیحتیاجن ئوتەو ئوسون مانوفاکتورا، سەی، شەکەر، کالوش مەم باشقا کەرەك یاراقنی ئالدترب قایماق ئوسون کرەشتیەنلەرگە ئولەشە باشلانی. ،بل ئەرتیلدك 60 لاب ئاعزامی بار، کوبەمی ئورتا حەللی مەم بارلنلار. بنعا بر نیبسە مەن،یوعف باتراکتاردا ئاعزا ،بولب یاذلمانی. حەذر زاۋوت ئالارعا حاقن 4-5 یلدا تولەو شارتی منەن 60 شەر موماا 9 ،مەنبر ئالب بیرذی.

لەکین ئەرتیلدە بر ینتشهف یاقتا بار: ئاوار کیایە برنسی سیرونتا پراۋلینیا ئاعزالاری ئیك یاقشی ئاوارذی ئوذذەری مایلاب ئالالار. بل عەذەتنی تاشلارعا کەرەك ئینی.

«کونیب»

بدیك یاقنلاشا.

ئوفو قالا کەمیتەتی "بدیك، کە ئەذرلەنە"

2 نسی سینتەبردە، یەکشەمبی کون XIV نسی بوتە دۇنیا یەشتەر کونی.

،بل کونذك توب لوزنگلاری:

- ئیمپیریالیستاردك موعشقا ئەذرلەنوذەرلنە قارشی -

ئا) بوتە دۇنیا یەشتەرنك ئینتیرناتسیونانال توعانلنعی نعنتو، ،بل یولدا تەربیەسنی کوسەیتو.

ب) س.س.س.ر ذك ماقلانو ملعالنلگن نعنتو:

ۋ) ئشسی یەشتەرذی 100 % کامسامولعا ئلقترو.

،ئوشبو لوزنگلاردی کوذ ئالدندا ،توتب، کامسامول قالا کەمیتەتی یەچەیکەلەرگە بدیك کوننده ،ئوشبو تەرەلەردی ئشلەرگە قوشا:

1. بدیككە تیکلم مەر بر یەچەیکەلە کامسامولدارذك دۇیوم یبلنش یامەب، ئاندا XIV بدیك تورامندا داکلات قویارعا.

2. مەر بر ئوچریژدینیە، تسیح مەم پرایززودستۋالاردا فیرقەمف، پارتیامف یەشتەردك یبلش یامەب بدیكنك ئەهمیەتنی کیك ئرەوشتە ئاگلاترعا.

3. چیح-ئسلاۋکیا کامسامولی فایدامنعا مەر بر یەچەیکە ئیحتیباری ئیعانالار ینیب، سوبیوتنیکتەر ئویوشترعا.

4. مەر بر یەچەیکەنك ئاعزالار ئارامندا ئالب بارعان یعینەلمیلەل تەربیە ئشننە یۇماق یامارعا -

(سیت ئیل کامسامولدارنا ماذ یاذماندارمی؟ یعینەلمیلەل ۋزنوس یلمانی) مەم ،بل کوننده یعینەلمیلەل بیش تینذی ینیب بوتوررگە.

5. مەر بر یەچەیکە ئالدان ئاکیلدار ئەذرلەب برنسی سینتەبردە کیس ئورامعا سعاررعا.

ئا) شول کوندی کیس پرایززودستۋالاردا ئوسقور میتینگتار یامارعا.

ب) کیس سەعەت 11 ذە ئاسق ماوالا کینو کورمەترگە.

6. 2 - سینتەبردە - ئیرتە منەن حەربی تەرتیب منەن ئوذذولگەن دیمانستراتسیا ئوتکەرلە.

ئا) ،بل کونده مەر بر یەچەیکەلەر کارناۋالدار ئویوشترورعا تیبش.

ب) شولوق کوندی فیزکولتوراـنلار سەنەیعی نەذیسە مارابی مایدانندا تورلی سعشنار یامایدار.

«یونگشتورم» فورمەینعا کییمی بولعان کامسامولیستار ئاتنك منەن سعارعا تیبشتەر.

دیمانستراتسیاعا یەشتەردەن باشقا ئولولاردا ئلقترلرعا تیبشتەر، ،مننك ئوسون کامسامول یەچەیکەلەری ئالداوق پارتیا یەچەیکەلەری، فابزافکوم، میستکومدار منەن مویلەشب، ئوذذەرنك ئاعزالارن دیمانستراتسیاعا ئلقترو تورامندا مۇرارعا تیبشتەر.

یەچەیکەلەر بوگوندەنوك ئشکە باشلایدار.

ئوفنی شەمەر کولەمندەگی ئشسی یەشتەرذك بوتە 100 پراسینتن کامسامولعا ئلقتترو ئوسون بوگون نقلی ئاذم یاساهن.

بذ ،بل یورستاردك ،تولهی منەن ئاتقارئلووننا ئشەنەبذ.

کامسامولدك ئوفو ئالا کەمیتەتی سیکریتاری
ئورنباساری: شاهیمەردەنف.

ئیلدی ئیندوستریالاشترو یولندا.

زایئم - ئیلدگ قورعاو سلئن ندعئنا.

ئیبد. ۋاراشیلف - 2 نسی ئیندوستریالاشترو زایئمی تورامندا.

مەسکەو، 20 ئاوعس (ئاسس). قنل ...رمیەنك باشلقتار مەم رەسمی ساستاقی ...ی تیکلم سعارلعان دەولەت زایئمدارن ...نودالا ئیك یاقندان قاتشاق ئیتتی.

س.س.س.ر رەۋوایینسەۋیتی ئیبد. ۋاراشیلف ...رامی منەن سعارعان پریکازندا قنل ئەر...یە ساستافنك 2 نسی ئیندوستریالاشترو ...ی تاراتودالا شولای ئوق یاقندان قاتشورنا ...نس بلدنرە.

پریکاز: ئیکنسی ئیندوستریالاشترو ...یمنعا یاذنلو - مەربر عەسکەری حەمەتکەرذك ...ورتسی، سوتکی زایئم س.س.س.ر ذك قورعاو... لعن مەم سانسیالیزم توذولشن نعنتا... ...بلە.

قنل ئەرمیە بولکەنەری مەم ئوچریژ...ینەلارننك لیچنی ساستافنعا زایئم ئابلیگات...یالاری ئوتکەبردەن باشلاب 12 ئاینعا راسروچکا ...و بیرلەلەر.

ئیبتەش ۋاراشیلف.

زایئمعا یاذنلو ،تولنوی منەن ئیعتیباری ئرەوشتە ئوتکەرلرگە تیبش.

باقتدان قاتنشوعا ئلقترعا، شولای ئوق ،بل یولدا کوسمە کینو، رادیو مەم ئستینە گەزیتتەرن کیك ئرەوشتە فایدالانرعا. گەزیت، ژورنال بیتەرندە یاکنی زایمدی تاراتو کامپانییامنك بارنشن یاقترنا بارو منەن برگە، ئوعا یاذنلو تورامندا ئوندەو ئالب بارررعا. ئسیتز، کانفیرینسیە کەکشمە مەم بوتە مەدەنی - ئاعارتو ئویوشمالاری یاکنی زایمدی یاپولەرلەشترو مەم ،بل یولدا ئاگیتاتسیا ئشننە فایدالانلرعا تیبشتەر.

تیمر ،یول ئشسنلەری ئارامندا زایمعا یاذنلو شەب بارا.

دۆرینبیە ئشسنلەری ئارامندا 2 کون ئسندە 241 کشی 15200 مومنقا یاذلدنلار. ،بل سومعا منداعی ئشسنلەردك ئورتا ئش حاقنارننان بر نیبە موم ئارتق تەشکیل ئیتە.

ئاپلی ئش حاقی 57 موم بولعان ئاپسیمی تیکەن ئستربلوچنیك 250 مومق زایئمعا یاذلدی.

ئستربلوچنیك نیکیفرف 200 مۇمقا.

ئاپلی ئش حاقی 43 بولعان پیرروی کانترالیوری پیتروف 350 مومقا. ملادشی کاندوکترداردان رەینفیلد، بیچکوف مەم شاباشنتار (ئاپلی ئش حاقاری 60 شەر موم) 200 شەر مومقا یاذلدنلار.

بنلای هولپەی قارارعا یارامای

یاکنی زایمدی تاراتو کامپانییامی بوتە پرافسایوز، پارتیا مەم یەمەعەت ئویوشمالاری ئارافنان دەولەت ئوسون ئەهمیەتی ذور بولعان ئودارنای کامپانییا ئینب تانلدی.

ئولکە پرافسایوزدار ،بل کامپانییاعا ئایرم نق ئەهمیەت بیررگە تلیشتەر، لەکین ئەلی حەذرگە بنلاردك قایمنبرذەرندە ،بل ئشکە ئەذرەك هولپەنرەك قاراوذار بار.

زایئم ئاراتوعا یاردامەشو ئولکە کەمیسیەمی بوتە سایوزدارذان ئوذذولە زایئمعا یاذنلوذك تەوگی یومەاقتارن 16 نسی ئاوعستان دا موگعا ئالمای ئابشروذارن مۇرانی. بایناقنا سایوزدار ،بل تەۋیمدی تیدلك منەن ئوتەنەنلەر، لەکین، کرون ئشسنلەری، ئاذق ئشسنلەری، میتاللیستار، حیمیکتەر، مەحەللی ترانسپورت، راپیروس مەم رابیس سایوزداری ،بل تەقدیمگە ئندەشەی تنذاشمای‌عننا قالدنلار. باشنارکامفین مۇراوننا قارشی‌لا ،بل سایوزداردك وەکیلەری «ئەلی ئشتی ئوذشونب یتمەنك» تیکان یاواپ قاینارذنلار، شولای بولعاس ،بل سایوزداردك توبەنگی ئورگندارندالا ئشتك نیسك ،ذ.ۋرووی‌لا یبلەنی.

بوتە سەویت یەمەعەتسنلگی زایئمدی تیلرەك تاراتو منەن قدەنان ب.ر واقتنا، زایئمدی تاراتو کامپانییامنا بوتە سەویت، پارتیا، پرافسایوز مەم باشقا ئویوشمالاردك کوسەری بنلگەن مەم زایئمدك ئەهمیەتنی مەر بر ئشسنگە ئاسق بیلەان بولعان بر واقتنا ئشکە بنلای هولپەن قاراو ئەلبینە یارای تورعان ئش توگل.

زایئم ئسپیکولەنتەرننە یازا.

دنیپر-پیتروفسکی. منداعی قایهن ئسپیکولەنتەر کرەشتیەنلەر ئارامندا یوروب کرەشتیەن حوزالعی زایئمی ئابلیگاتسیالارن ئسن حاقنان 35 % ،ئوسوب حاقنا ماتب ئالب یورگەنەر ئیکەن. شوندای 6 ئسپیکولەنت ،ئوتنولب 6 ئای-2 یل ئارامندا یابالرعا حوکوم ئیتلدنلەر.

یاکی زایئمعا یاذنلو بیك شەب بارا.

مەسکەو، ر س ف س ر ذا 2 نسی ئیندوستریالیزاتسیا زایمنا یاذنلو بیك شەب بارا. بنعا تیکلم مەسکەوذە یاذنلو 10 میلیون مومدان لینینگرادتا 10،5 میلیون، سمبردە 2 میلیون، یارسلاۋدا 825 ملك، ئارحانگیلدە 400 ملك، کاستراملا 350 ملك، ئوفوله 300 ملك، نیژنیدە 600 ملك، ئاتارستاندا 500 ملك، ۋالوگدا گوبیرنامندا 644 ملك، ئستالینگراتنا 820 ملك مومتقان، کییفتە 1 میلیون مومدان، لوگانسکی قالاهندا 1 میلیون 300 ملك مومدان ئارتقان.

ۋ.ك.پ.(ب) ئوذەك کەمیتەتی ئاگیتپروپننك مۇرەژەعەتی.

مەسکەو، 20 ئاوعس (ئاسس) ۋ.ك.پ.(ب) ئوذەك کەمیتەتنك ئاگیتپروپی بوتە پارتیا ئویوشمالارنعا یولعان مۇرەژەعەتندە یاکنی زایمدك حوکومەت ئارافنان ئوتکەرللە تور...ن کریدیت ئاپیراتسیالارننك ئرتهی ،بو...ن کورمەتە.

مۇرەژەعەتنە: پارتیا ئویوشمالاری یاکنی زایمنی ئاولداردا تاراتوعا ئایرم نق ئیعـ...ار بیررگە تیبشتەر. یاکنی زایمدی تاراتو کامپانییامن ئوتکەرو منەن بر ئرەوشتەن کرەشتیەن حوزالعی نعنتو زایمی تاراتقان واقتنا ...ن کوسەب تاراتو کووك حەلەردك بول...نی حوکومەت ئوتتان ،یولدنی بەۋذو ،بو... یاکنی زایمدك قالالا مەم ئاولداردا ...ر بر کوسەلەوەف ئیعتیباری ئرەوشتە تارا...لماعن کیك کرەشتیەن یالپنعا ئاگلاترعا ...رك تیلە.

ئوذەك کەمیتەت ئاگیتپروپی یاکنی زایمدی تاراتو ئشننە کانکریت سارالار ئینب، توبەندەگیلەردی کورمەتە: ئورنداردا زایمدك ئەهمیەتنی مەم تیحنیکەمی تورامندا لقلی ئینستروکتیراوابت ئینب داکلاتسی-ئاگیتاتردار یبلەلەرگە، ،بل ئشکە پارتییامف ئاکتیفتیلا ئلقترعا.

یەچەیکەلەردك دۇیوم یبلشتارندا، ئشسی، حەمەتکەردەرذك دۇیوم تیح یبلشتارندا، شولایوق ئاولداردا کرەشتیەن یبلشتارندا یاکنی زایئم تورامندا داکلاتتار ئوتکەررگە. قالالاردا کرەشتیەن یورتتارندا توقراعان کرەشتیەنلەر ئوسون ،ەر واقت ئینفارماتسیا، بیسدالار ئوتکەررگە ئاولداردا ئوقو ئویی مەم کاوبنارذی کیك ئرەوشتە فایدالانب ئالاردی یاکنی زایمدی یاپولەرلەشترو یولندا ئشلەوسی یەچەیکەلەرگە کەیلەندررگە، ئاولداعی ئوقتنوسنلار، ئاگرانومدار، زیملەمیرذەر مەم باشقا مەدەنی کوسنەردی زایئم تاراتو کامپانییامنا

ئالدنغئ ئشچلەر پارتیا سافئنا!

«پرایزوودستوالئغ ئشنئ هەم ئشنئ قاتنغئزارغئ پارتیاغا ئالوئ کوسەتوەنە، پارتیانئڭ ساتسیال ساتافئ بر توقتاوهئ یاقشرتا تورو- بئزنئڭ تۆپ بورسئنئز.»

بئزنئڭ دائیمی بورسئنئز.

سەویت یومهورییەتتەرئ سایوزندا

قازاقستانغا یاڭئ ئۆزەکتەر ئاڭالاسا.

تۆتو تیمپئ تەکئرئنئ‌یئ.

2 نسی ئسیزدئڭ 25 یللئغئ ئایقالئ.

مەرکەز کەمیتەتنئڭ یاڭئ کوندەگئ پلینومئ پارتیاغا ئشچ تاتوکتاش ئشچلەر قابول ئیتو مەسئەلەسئن تیکشرگەسەک.

ئشچلەر سیکترئ.

سەنەغەت رایوندارنداغئ پارتیا ئوئیوشمالارنئڭ

باریلئ قوتتاو.

کامساموڵ هەم پیاینیرلار قوتلاو.

لینین ئەلەمئ ئاستندا پالشویکتەر پارتیاهئنا.

بۆتە سایزو ئسپارتاکیاداهئدا.

یارسلاف قالاهئنداغئ «کراسنی پیریکوپ» تیگەن توقو فابریکەسئ ئشچلەری.

ئیگئئ ئەدرلەرئئ کوسەترگە کەرەک.

قوێاش قالاهئنداغئ کوچ ئالو.

پریزف.

داغلاتئسئلار ئوسئن تیزیستار.

لاگیرداغئ قئزئل ئەرمئیەستەر ئستینا گەزیتین توقئیدار.

ПРОЛЕТАРИИ ВСЕХ СТРАН, СОЕДИНЯЙТЕСЬ!

بوتون دونيا پرولېتارلارى، برلهشگز!

9 نچى يل سنا.

باشقورتوستان

BAS,QORTOSTAN

ۋ. ك. پ (ب) نڭ باشقورتوستان ئولكه كومېتېتى هم باشقورتوستان ئۇزه‌ك باشقارما كومېتېتى گزيتى.

Орган Башобкома В.К.П.(б) и Ц.И.К'а А.Б.С.С.Р.

ئيدارا هم كانتورانڭ ئادرېسى: Уфа, Зенцова. № 26. — — — تيليفون № 2-83

گزيتكه يازلو حاقلارى.

بر ئايغا	80 تين
3 ئايغا	85
يارتى يلغا	1 صوم 60
بر يلغا	3 صوم 40

ئيعلان حاقتارى.

پيتيت يولىنا ئاڭلاغى بيته 30 تين، برنچى هم ئورتا بيتته 60 تين، سيت قالا ئيعلانلارى 100% ئارتق.

گزيت ئادناغا ئۇش تاپقر سغا.

برمعلب حاقى هر يلغه 5 تين. ۋ.س.-ف.س.-ر. قامى بويه پوشتا-تيليگراف كانتورا هم بولكتوب رنه پادپيسكا قابول ئيتله.

№98 Пятница 24 - Августа 1928г. يوما 24 - ئاوعس №98

سه‌نه‌عه‌تته «تنسلق»

شيمالى ئامېريكا ئشتاتتارنداعى نيويېدفوردتابر نيسه ئايدان بيرلى توقو ئشسه‌لرى زاباستوۆكادى بارا. بلعا قارشى سه‌نه‌عه‌تته‌گى حكومه‌ت فيدېراتسيياهنڭ بوته هارى بنده‌ك-سه‌له‌رى پاليتسيه مندن بر فرونتتان «تۇرۇب كۇره‌شه‌لر».

هوره‌تته: پاليتسه‌يسكي‌ر شوندا قولعا ئالنعان ئشسى قاتنقدارنى ئالب كيتب بارالار.

كالونيالار ئيمپېرياليستته‌رگه قارشى

سورىيه - فرانسوز ئيمپېرييا ليسته‌رنه قارشى

سوريه‌ه‌گى فرانسوز گوبېرناتورى سوريه ئوچريدىلنلاى سابرابياهن فرانسيانڭ ئالابتارن قابول ئيته‌وى سه‌به‌بلى تاراتتى. بوته قالالاردا حالق بلعا قارشى نق پراتېست دېمانستراتسيالارى ياساى.

ئيندونيزيا ئيستيقلال ئالرعا ئنتلا.

بيرلين. ئيندونيزيا (ياۋا، سوماترا ئوتراۋدارى) ئستودېنتتارسايوزى وه‌كيلى حاقدا بيرلينده ئاسلعان ئيمپېرياليزمگه قارشى كوره‌ش ليگاهندا داكلاتندا: — 2نسى ئينتيرناتسيانال...

هيندوستاندا زاباستوفكا لارنڭ تيو.

ميسردا ميلله‌تسه‌لر منه‌ن پاليسه ئاراهندا بيرلش.

گريتسييه ميلله‌ت مه‌جلسه‌ ئويندىلوس قولندا.

ديماياسلنق ئشد ياككتنڭ ئۈيۈشتۈرو پرايپكتنڭ مه‌ركه‌زگه تابشرلدى.

ياپوندار مانژوريالا قيملدايذار

موكدين. موكدين حۆكومه‌تنى حاباونسىن عه‌سه‌كه‌رنه ذور يارذام بيه‌ره، حايلونسىن ئولكه‌هن قولعا ئله‌كترو ئوسۇن ،بل واقيعه‌لرگه قاتنا شوعا تله‌ب ياپونيا حۆكومه‌تى ئوشلاڭ مانژو-رياللاعى ياپون زاپاسنيدارن يندا (مابلزاتسيا) باشلاعان.

موكدين، موكدين حۆكومه‌تى منان حاربين‌عا عه‌سكه‌ر كوسره باشلانى. بلاردى ياپون تيمر يولدارى تاشيذار.

حاربين. منداعى ياپون هم قاى‌گوار-دياسلار ماتبوعاتى كونسمش - قتاى تيمر يولن هاقلاوسى قتاى عه‌سكه‌رى منه‌ن به‌كى به‌يه‌لميلهل عه‌سكه‌ر منه‌ن ئالشتورعا كه‌ره‌ك تيب كامپانيا كوته‌رذى.

شانحاي. نانكين حۆكومه‌تنڭ ره‌سمى ئاگينتستواهنڭ حه‌به‌رنه كوره مانجاولى تيگه‌ن يرذه مانگول عه‌سكه‌رذه‌رى منه‌ن حاي-لونسه‌ن ئولكه‌هن عه‌سكه‌رذه‌ى ئاراهندا موعش بولعان.

ياپونيا نانكين حۆكومه‌تنڭ تانذماي

توكيو. ياپونيانڭ باش مينيستىرى تاناكا ،بز نانكين حۆكومه‌تن تانعان حۆكومه‌ت تيب هاتامايبز. نانكين حۆكومه‌تنڭ ئوذ ئاراهن‌لا ،تنس توگل» تيگه‌ن.

كيللوك پاكتننا قاتشتر ماتقاتر نشا.

پولشه ليتواعا قارشى قرقا سارا كورهه‌تلوزن ئالاب ئيته

ڤارشاو. پولشه گه‌زيتته‌رى ليتوا حۆ-كومه‌تى پولشه ليتوا مويله‌شوون بورى موذارعا ترنشا، ئانى ميلله‌تنه‌ر ليگاهنڭ كوذ ئالدندا ياماتوعا كوتيه‌ى.

لوندون. پولشه حۆكومه‌تى كامينتيرنڭ ريۋالوتسيه يه‌كسه‌لگن هلتاو ئيتب ئانكلنان كيللوك پاكتننا س س س رذى قاتشترماو ئوسون بوته سارانى كوروذى موراعان.

گيرمانيانڭ ئۈمۈتتى بوشقا سقتاق.

لاتۋيالا ئشسه‌له‌رذڭ پراتيستى.

ئالژيرذا ذور هازا.

كامينتيرن كانگريسندا.

سسسر ذڭ ئيقتيسادى حه‌لى

كامينتيرنڭ 22 نسى ئاوعست بيلتسندا ئيپ، ۋارگه س س س ر ذڭ ئيقتيسادى حه‌لى تۇراهندا داكلاد ياهاى، داكلاتندا:

برنسى سروك ياقنلاى.

ئاول حوژالىغى نالوگى توله‌وذڭ برنسى سروگنا-15 نسى سينته‌برگه ئاشعس ئه‌ذرله‌نرگه كه‌ره‌ك

(باشقورتوستان ماليه حالق كاميسارى ئيپ. گر. گورييف مه‌قه‌له‌هى)

ئاول حوژالىغى نالوگن ئيذه‌بله‌و هم ئاكلاننوى ليستار تابشرو ئشى بوتتى. نالوك ئيذه‌بله‌و ئشنده ئايرم قترشلقتار، ئاكلاننوى ليست يادودا ئيعتيبارهلقتار بوهالاودا ئوق-رامانسا بڭ منذا ئورنداردا ئشسه‌له‌رذڭ هم ئشسه‌ن كره‌ئتيه‌ن باليتوانڭ ديققه‌تن ئاول حوژالىغى نالوگى توله‌وذڭ برنسى سروگى يتوگه ئلقترابق.

نالوك زاكونى ئاكلاتو كامپانياهن ئاقتار-عاندا ئايوم تورك‌وم كره‌ئتيه‌تره‌ر. ذه‌وله‌تسى ئالارذڭ حه‌لذه‌ك قانلاوذارى: كره‌ئتيه‌نده‌ر كوذ باشندا ئاشلق هاتب ئولگره ئالمايذار، ئاول سه‌به‌بلى برنسى سروك ئوگاريف قويلعان، ئيتب قارشى هۆيله‌گه‌يننه‌ر.

حه‌لبوكى ئوتكه‌ن يلداردا برنسى سروك برنسى نويه‌برگه، يله‌له‌نيه‌لڭ ئاول حوژالىغى نالوگن ريتيو ماتيريالدارنا قاراعاندا كره‌ئتيه‌نده‌رذڭ ئانى ئاشلقتارن هاتب توگل، به‌لكى ئلكه‌ن تولندا بولعان ئاقسالار، منه‌ن، ئارتق ئوۋاق مالى، پوشينا، يون هم باشقا ئاول حو-ژالىغى پرادوكتارن هاتب توله‌گه‌نڭ كورنله.

ئۇرماعا ئيتسه‌ر، ،بتيل نالوك ئارتنرلوعا ئسى بوشب قاراهان يوعارى قانلاوذارذڭ نالوكنڭ برنسى سروگنا واقتندا يتيلب يتوگه قاماساو-لاوذارى مومكين.

شول سه‌به‌بلى حه‌ذروك نالوكتى واقتندا ،يتورب، حاقتا سروگنان ئلك توله‌و كه‌ره‌كتى ئاگلاتو ،كيك ئاگيتاتسيا باشلارعا، كانون ئويوشمالارى ۋولستارعا مه‌سئول ئشسه‌له‌ر يبه‌ره‌ب ،بل مه‌سئه‌له نبره‌هله يه‌ماعه‌ت‌ئيكرن ما‌بليزاوات ئيته‌رگه، ۋولس باشقارمالارندا نالوك قابول ئيتو ئاپپاراتن يانشى ئويۇشتوررعا كه‌ره‌ك. حه‌ذرگه ئاول سه‌بته‌رنه نالوك‌قابول ئاپپاراتتارى ئوذوب بولماى، ،بل ئش‌ده‌وله‌تكه قيبات ئوشه‌سه‌ك. له‌كين ئالاى‌ذا نالوك‌توله‌رذى حالققا يكلله‌يتوئوسون ئاولداردا حالق‌براه‌شب كالليكتيى ئره‌وشنه ئاول حوژالىغى نالوگن ئاول سه‌وبتى ئارقرى ۋولس باشقارماهى‌كاس-ساهننا تابشرا ئالاسقتار، منذا شول ئشتى ئويوشتوررعا كه‌ره‌ك.

ئاگلاتو كامپانياهنان ،ئش بڭ برنسى سروك ،تولو منه‌ن ئاندا نالوگن توله‌مه‌گه‌ن...

ئاموندسه‌ن هاماذ تابلماى.

رەسمی بولەك

ئاۋتانومئيلئ باشقورتوستان س. س. يومهوريه تئ يئيرلئ عەسكەر ئيدارەهئنئڭ

№16 پريكازئ.

ئوفئ قالاهئ. 1928نسئ يل.16 نسئ ئاعوست.

1906 نسئ يئل تئوعان گراۋداندارئ پريزفقا ساقئرو توراهئندا.

§1 مەزبورى عەسكەرى حئمەت توراهئنداعئ زاكوندئڭ 87 نسئ ماتدەهئنە بيناەن هەم ۋولگا ، وين حەربى ئوكروگئ عەسكەرـ ئەرلئە بيرلگەن 172 نسئ نومبرلئ پريكازعا مئوافيق بولاراق، ئوفئ كانتونئ هەم ئوفئ قالاهئندا عەسكەرى حئمەتكە ئالو ئوسئون كئلوئەگئ پريزئۋ 1928 نسئ يئلدئڭ 20 نسئ سينتەبرئنئە بيلگئلئەئە.

§2 پريزفقا كيلرگە تئيشتەر:

1- ئوفئ ئالاعئ هەم كانتونئنئڭ پريزف ئوچاستكالارئنا تركەلگەن بوتە گراۋداندار.

2 - ئوقئتوسئ هەم ئوقوسئلارئنئڭ مەزبوـ ...

§3 پريزفقا كيلرگە تئيش توگئلدەر:

1 - 1906 نسئ يئل تئوعان گراۋدانـ دارئدان پريزفواتئنئندا قئل عەسكەر ساقئندا دابراۋولئس ئيولئب يوروسئلەر:

2-1905 نسئ يئل تئوعان هەم ئالاردان ئوروراق گراۋدانداردان ئوقئو يورتئنئڭ ب-تئرو ئوسئون ئاتسروچكا ئالوسئلار.

3 - پريزفقا كيلرگە تئيشلئ گراۋداندار ئاراهئنان ئيركئەن مەحروم ئيتئلب ساينئلوئا ئولترعاندار هەم ،سوت، تەفتيش بويئنسا قولعا ئالئنعان بولعاندار ...

...

زيرەبەلە قانئشو ئوسئون كيلوواقئ	كيلب كورئنو ئورئنئ	قايئئ ۋولئس وەكيلدەرئ كيلرگە تئيش
1 نسئ سينتەبردە	ئوفئ قالاهئندا يئئلو ئورئنئ ك. ماركس هەم ريۋاليوتسيه ئورامئ مويئوشئ.	...
2 نسئ سينتەبردە	بولەكەى كودەى ۋولئسئ ...	بولەكەى كودەى هەم ... ۋولئسئ ...
...	...	...

7 §- زيرەبە ئالو نوبەتئە كورەتئلگەن واقئتا هەم ئوشئ ئورئنداردا بيلگئلەنە:

...

تيكشرمەي ياعئ

«باشقورتوستان» گەزيتئنئڭ ماى ئايئئندا ...

...

بلدئرودەر.

...

ئيگئن ئەڭرلەو حاقتارئ توراهئندا.

باشقورتوستان ساوئا حالق كاميسارلئعئنئڭ 1928 نسئ يئلدئڭ 24 نسئ ئيۋولئدە بولعان قارارئ

1. سايوز ساوئا حالق كاميسارلئعئنئڭ تيليعراف ئاشا بيلدرگەن بويرئعئنا بيناەن باشقورتوستاندئڭ ئابرم ئيگئن ئەڭرلەو پونكتئارئندا 1928-29 نسئ يئل ئوسئون ئيگئنلەرگە توبەندە كورسەتلگەن ئەڭرلەو حاقتارئ بيلدەـ لەرگە.

(حاق برتسيئنيرگە ئيسەبلەنب قويئلا)

	ئارش	بوئداى	مولئ
باباولدا	452	739	519
باكئ-بيريزوفكالا	452	739	519
ئاندريفكالا	445	739	519
...	...	...	...
دوبينفكالا	455	784	534

ئيشكەرمە: باشقورتوستان ساوئا حالق كاميسارلئعئ تاراقئنان ئيستانسا پريستەنئەر ئاراعئ ئوسئون ئيكيدكالار ئئشكالاعئ ئيشلەنب سەارلوعا ئيكلم، پريستان، ئيستانسالاردان سيئتە تورعان ئەڭرلەو پونكتئارئدا ئيگئنئئ، ئيستانسا، پريستەنلەرگە ئاشو راسحوتئارئن سيكرب يائئن تورعان پريستان، ئيستانسا حاقـ ئارئ مئئئن ئەڭرلەرگە؛ ئاشو راسحوتـ ئارئئا ئيئتو، تويەو، هەم تارا، ئامارتيـ زاتسياسئ قوشارعا كەرەك.

...

Qьдьl Jondod
KINAHЬNDA
SЬJAHЬSTAR
7 s.30m. 9 s. həm 10s30 m.
kassa səqət 5 tən asьq

bөgөn
sizun bajavige
"ӨS HЬNAU,,
drama 7 bylektə.
ئالونس: два соперника

DӘVLәT KINAHЬ
„URAL"
SЬJANЬSTAR
7s.15m. 9s. 10 S. 45m.
kassa səqət 6 nan asьq.

22 həm 32 AVQЬSTA
ikьranda bьjьlqь Birlin sizunь bajavige, məskəvda xəder 4 ase adna bara torqan kartina
" DUR QALA SIMFUNIJAHЬ,,
A. V. Cyzbinina kəlkə jьrdar menən sьqa.

3-DӘVLәT KINAHЬ
„IdEL"
SЬJANЬSTAR
7 s. həm 9s.30 m. 11s.
kassa 6 səqəttən asьq.

22 həm 32 AVQЬSTA
ber sьjanьsta 2 sirijəle kartina
"Ike dənja,,

БАШГЛАВЛИТ № 591.
Уфа, типо-лит. «Окт. Натиск»

پريزفقا ئەذرلەنگذا!

بۇته ئۇيۇشمالار بۇته سەويت يەمەعەتسلگنگ پريزفقا ئەذرلك ئشندە ئاكتيف قاتشهندار.

...كوتتارذاڭ فايذالانوذا ئاگلاشلماوذار سقماهن، سيت ئيليمينتتار ئەرمييە سافنا كرمەهن ئۇسۇن ئالدان ئەذرلك كەرەك

...ربوری حەربی حنمەت زاكونی بوينسا ...نوندا 10نسی سينتەبردەن، باشقا ...ندارذا 20 نسی سينتەبردەن باشلاپ ...باشقۇرتوستان دەوەلەته 1906نسی يلدا ...گرازدانلارعا پريزيف باشلانااق.

...كوبكنە ئيبتەشتەر شولايوق ياواپلی ...بۇته پريزيف ئشی ،ئول حەربی ئش. ...عسكەری ئيدارا ئشی تيپ قارايدار. ...،بل قاراش دۇرۇت توگل، ئەگەرذە ئش ...بالی قاناشا ئۇرعان حاراكترذا بولسا، ...بر مۇئەسسەسە ئشكنە بولمايسا، كيڭ ...ئسلكتی ئارترعا تلبش، ئەگەرذە ئشكە ...پارتيا، سەويت هەم باشقا يەمەعەت ...لەرنی تاتشعاعنا، ،ئول پارتيا، ريۇۋا- ...ويت ئويعان ئۇستانوفكانی ئۇتەرگە هەم ...بلدارذا ئشلەنكەن حاتالار قابالانمات- ...كللی ،بولو. ئۇتكەن يلدارذالا يەمە- ...ئويۇشمالاری ،بل ئشكە بر تيكلم ئيمە- ...ذەلەر ئيني. لەكين ،ئول يەنەل‌ك ...بولانی. مەنن ئۇشولار مەنن دۇرۇنلەپ ...برتەنەن ئۇتكەن يلدارذا پريزيف ئشندە ...كە ئشلەر قۇيرقتا سۆيرەپ يۇرۇتلەر. ...ئارقامندا پريزيف كاميسيەلەرن ئشنی ...ئونەی ئالرلق ،بولپ تەۋذامەنلەر. ...ئارقامندا بيك نق ئيعتيبار ئينلوگە ...بولعان ئلگوتا مەسئەلەعن هەم ئشسەن ...ئيليمينتتارذی ئەرمياعا ئۇتكەرمەو ...ئيكنسی دەرەەكە تۇرۇپ قاللدلار، ...ئش مۇذمەتتەنده تيبشلی بولماعان ...ئلگوتا ئالدلار، ئشسەن بولماعان ...ئيليمينتار ئەرمييەگە ئۇتتلەر.

– ئەرمييە سوبلەندی.

...ئيكنسنەن، ئاگيتاتسيا هەم پراپاگاندا ...ئاتاپ باردی. حاتتا قايهی بر ئو- ...ذا بۇتۇنلەی بولمانی.

...ئلگوتا مەسئەلەعن نق ئاگمارتماعاتلقتان ...كونتلبەتلەر ئانڭ مەنن فايذالانا ...نلار.

...ئۇسۇنسنەن قايهی بر ۋولس باش- ...لاری مبس بر عدو ئيتلمەتلك ينايەت ...ئشسەن بولماعان ئيليمينتتار ئەس- ...ئيعتيبار ئيتمەنلەر. بوعاری ئورگن- ...،بل تورللا قاتی ديريكتيۋالار بيرمەنلەر. ...ئورتنسنەن، قاعيدە ئرەوشندە پريزيف ...يبرللە تۇرعان سەرمايا كوپكنە كانتون- ...بۇتۇنلەی بيرلمەنی. ،بل تورللا ئش ...ئعراق كانتونلارذا بۇتۇنلەی ئاسار تۇرا. ...ئانی بلابر كانتونلارندا ئشتەر برتيكلم ...ئعراق تۇرا.

...مذا ئيك نق تكگەگە تيلكەن، ئالار- ...ئنكە هالايسا پريزيفنی مبس بر نارمال ...تە ئۇتكەررگە مۇمكين بولماعان ئشتەرگە...

گنە توقتالندی.

ئاعتلا نەمەلەر ئشلەنەمی بار مولا؟

مندا بنذە‌ڭ پريزيف كامپانياسن ئۇتكە- رلشوذە ياقندان قاتنشرعا تيبشلی بر نيسە ئۇيۇشماعا بر تيكام ئشتەر يۇكمەترگە كەرەك.

1) كانتون باشقار مالارنی مبس كيسك- تورمەی يارانهذ ئيليمينتتارذی ئيتەبكە ئالرعا، ئالارذاڭ ئيسملكتەرن ياذپ بروذی كانتون حەربی بولككنە، ئالنوسلارذی چاستارعا يەمە- رگەنكە تيكلم، هوعش ئالوگن تولەتر ئۇسۇن بر مۇئسسەمن كانتون ماليە بولكەنە بيررگە تيبشتەر.

يارانهذ ئيليمينتتەرذی ئيتەبكە ئالعاندا 1907 مانله منەن حۆكوم ئيتلگەن كشی با- لالارنا نعراق ئەمييەت بيررگە كەرەك.

2) پريزيف كەميسيەلەرن ئافناريتيتلی مەسئول ئشسلەرذەن تۇذوپ، پريزيف ئاذاعنا تيكلم ئالشترماعذا كەرەك.

3) كەميسيەنی بارلی هەم بانراكتارذاڭ ،بل ئشتە كەرەك بولعان راسحوتتارن (كويرە بۇرام ئاشا سلعو، مونسا ئيقلرو، سەس، ها- قار، ميق قذرو، ئەيبرذەرن يۇرلتو ئۇسۇن) قابلارلق سەرمايا منەن تـەئمين ئيتەرگە كەرەك.

ۋ.ك.پ.(ب)ئنڭ كانتون كەميتەتەرى

1) پريزيف ئۇسۇن ۋولس وەكيلەرنی بيللەرگە، 2) بۇته مۇئەسسەسەلەرذەن ئشتی ،تولی هەم دۇرۇت ئوتەوذەرن ئالاب ئيتەرگە، 3) سافرلوسلارذاڭ بۇته 100% ئلا كيلين ئۇسۇن ئاگيتاتسيا هەم پراپاگاندا ئشتەرن كۇسەيترگە، 4) پريزيفقا ئلەككەن پارتييا ساسنافنڭ حاراكتيرستكا هەم سەيەسی ئە- ذرلكتەرن ئيذبلەب حەربی بولكنەرگە تاپ- شررعا تيبشتەر.

ۋ.ل.ك.س.م.دڭ كانتون كەميتەتتەرى

1) حەربی تۆگەرەكنەر، ئستينە گەزيت- تەری ئسپراف‌كا بيورالارى تـۈذۈرگە هەم ئا- گيتاتسيا پراپاگاندا ئشتەرنده پارتيانڭ ياتشی يارذامسيی بولرعا تيبشتەر.

2) ياگی مەدەنی ئۇذاتو كەميسيەلەری ياماپ ئلككی ريكروتاق، ينلشب ئسو كووك بۇذۆتلقتارذان يەشتەرذی ئايتترعا كەرەك.

3) ئەرمييەگە كيتوسی كاساموللارذڭ حاراكتيرستكالارى هەم سەيەسی ئەذرلكتەرن ئيذبلەپ حەربی بولكنەرگە بيررگە كەرەك.

پاليت پراسۆيتتەر. 1) ئاگيت پونـ كتلارذی بيللەلەپ، بونەتپ قويارعا، ئالارذی كەرەك بولعان ئشسلەر هەم ئەدەبييەت منەن تەئمين ئيتەرگە، 2) حەربی حلمەتكە يەبلە- نشلی مەسئەلەلەرذی ئستينە گەزيتتەرنده هەم واقتلی ماتبوعاتتا دائيمی ئرەوشتە ياذپ، ياف...

ترتپ ئۇررعا، 3) پريزيفقا ئلەككەنلەر ئۇسۇن ياراقلی كارتينالار ئالپ، كارتينالارذاڭ برئاذن باشتا كەرەكلی اوزنكلار كورەتو ئۇسۇن فايذالانرعا 4) مەركەز هەم ئولكە گەزيتتەر شولايوق حەربی ئەدەبييەت منەن تەئمين ئيتپ كوسمە كوتوبحانالار ئەذرلەپ قويارعا، 5) كلوب- تار هەم ئەذرلكلی كومتەر قاتنشی منەن هەر تۇرلی ئنباتر، كانسيرتتار ئەذرلەرگە، 6) را- ديئو قابول ئيتكسنەرذەن نەتيب فايذالانرعا، پريزبۇنيكتەر يبلعان ئۇرنداررعا راديئو قابول ئيتكسنەر قويارعا.

كائۇپيراتسيالار. برنسی دەرەوەلە كەرەك بولعان نەمەلەر منەن تەئمين ئيتپ لاريوكتار ئاسارعا، هەم ئوعا ئاعزا ،بولپ يا- ذلو ئورامندا ئاگيتاتسيا ياصارعا كەرەك.

پرافسايوزدار ئاگيتاتسيا – پراپاگاندا ئشتەنڭ بۇته مۇهيم مامينتتارندا نقلی، ئاك- تيق ئرەوشتە قاتنشپ ،بواشاق ئيتەرگە، شو- لايوق ئۇذذەرنڭ ئاك‌ـبلم فوندتارنان سەر- مايا ئايرب پريزيفقا مانذی يارذامدار كور- ەترگە تيبشتەر.

ئاسۇ-ئاۆييياحيمدار، 1) ،بل يەميد- يەنتڭ تلەگن ئاگەارترعا هەم ئوعا ئاعزالقفا ياذلوذی كۇسەيترگە، 2) كەميسيەلەر بولعان ئورندارذا ئاسۇ-ئاۆيياحيمدڭ «تيرن» ئۇيۇش- ترعا، 3) پريزبۇنيكتار كيلـگەن سانارذا ئۇذذەرنڭ ئۇگشتارن كورەترگە، ،شونـڭ منەن حالقنی ئلفتررعا، 4) يەچەيكە ئارقلی ئۇذ ئاعزالارن ئاتتانا منەن ئەرمييەگە ئۇذا- ترعا تيبشتەر.

ئەگەرذە بوعارلا كورەتلكەنلەر ئورنـ لارذا بۇيۇعا ئاشرلسا، تيبشلی ئۇيۇشمالار كەرەك ئيعتيبارذی يونەلتەلەر، ئۇتكەن‌يلدارذا ئۇسۇراعان ئرگشهنلقتار ،بنيل بولماياعنا ئشانس بار.

قورعاوسلق ئشنە حەربی ئۇيۇشمالارعا ئيعتيبار ئيتمەيسی، بۇته ئيل هەم بۇته سە- ويت يەمەعەتسلكی ئيعتيبار ئيتەرگە‌تيبشتەر.

نيكيريژ.

پريزف ئالدنئاڭ.

– يەرلی عسكەری ئيدارا ئلگوتتار تورامندامن عاريزالارذی تيكشرب بۇتـتی. ئيسملك يەرلی عسكەری ئيدارامندا ئستينەگە يەبشترلگەن. ياگی بوعاری مەكتەبـنـەرگە ئينوسلەر 15 سينتەبرگە تيكلم ئلگوتتان ئافوريت ئيتەرگە تيبشتەر.

برنسی سينتەبرذەن ئۇذو كانتوننـدا يەرەبە ئالوذار باشلانا. ئۇتۇلە هەم ياقنذاعی بيش ۋولستا – تيرچاستار كامپليك ئاوايت ئيتلگەن رايوندا يەرەبە ئالو بولماي.

– بنيل يەرەبە ئارتوذار ساقرللوسی سلار (پريزبۇنيكتار)ذاڭ دۇيم ييلشنارندا هايلانعان وەكيلەر ئارافنان‌عنا ئۇتكەرلە، وەكيلەرذاڭ مانی سيكلەنەگەن. هەر بر ئاول سەويتنەن برەوذەنلە كەم بولماسا تيبش.

– پريزف ئالدنان ئۇذۇلە تۇرلی يبلـ شتار بولا. يلشنارذا قنلل ئەرمييەلە حنمەت ئيتو، هەم پريزف تورامندا داكلاتتار بولاساق.

– پريزيف واقتنارذا يارلـلار ئۇسۇن بوش (حاقهذ) ئاشاو ئورنداری ئەذرلەنە.

پريزيف واقتنارذا ئسبور پونكتتارندا ئسپراۆچنی ئۇتتەللەر بولاساق. پريزبۇنيكتارعا هەر تۇرلی سانيتاريا هەم ئاك‌ـبلم تورالارندا ليكسيەلەر ئوقولاساق.

– ئەرمييەگە ئالننوسلارعا، ئەرمييەگە توشنلپ ئيتەبلەنو منەن ئالارذاڭ عائيلەلەرنە ئيرتەماعی تەئمينەت هەم باشقا ئلگوتتالار ئالر ئۇسۇن ئايرم ئانقلق قاعنذاری بيررلە.

پريزبۇنيكتارذاڭ هاولقتارن قاراوعا باشقا ۋ. ك. پ. (ب) ئاعزالارى، كانديداتتارى هەم ئالهای ئۇرعان ۋ. ل. ك. س. م. ئاعزا- لارى هەم كانديداتتارى ئيتەلەر.

كارتوفتڭ قشلقا هاقلاعاندا ئۇتۇتماتقا تييشلڭ قاعيدەلەر.

1) كارتوفتنی قۇرۇ كۆزلە ييارعا. يامعرلی واقتتا تورا كيلەه باذعا كيتيرب هالرعا.

2) كۆرەك منەن قاذلعاندا قرقلعان بۇته كارتوفتارذی ئايرب قالدرب باذعا هالـهای تيتەرەك ئاشارعا تۇتارعا. بۇذۆلعان كارتوفتارذی ئايرب قالدررعا.

3) كارتوف هالوذان تەونـلە باذذی يبالەتپ كوكرت ياندرب ئۇتەتلەرگە (حەشە- رەتتەر هەم ذيانلی باكتيريالار بۇتەن ئۇسۇن). باذذاڭ ئسنيفالارى يانعان ئۇيبز منەن هلافـها ئاعتلا ياقشنراق.

4) كارتوف باذن يـاذ كۆنی قار ئۇرى باشلاو منەن ئاسپ قاوارعا. كۆذ كۆنی باذعا سلسقاندار ،بول ياماب، شولار بويلاب ،هاو ،تولپ كارتوفنی بۇذارعا مۇمكين.

شولای ئيتكەنلە كارتوف باذعا حەتلم ناذا هاقلانپ سەسرگەله يارانلی. ئاول يار- للارنڭ ئيكهەككە ئيك موحتاو ميذگل. نەه ئاشارعالا يارانلی ،بولپ هاقلانپ قالر.

ئيمبر قاهارمانی.

«قورعاوسلق ئاذناهڭ» كوگللڭ ئوتتڭ

ت قاناى كانتونی ك. تيلەو ۋولسندا ،بنيل‌قورعاوسلق ئاذنامی ئۇتكەروگە ياقشوق ئيعتيبار ئيتلگەنلكتەن باشقا يلدارعا قارا- عاندا بيك كوگللی ئوتتی. هەر ئاولدا ،بل كۆندڭ ئەمييەتـی تورامـندا داكلاتتار بو- لدی، ،ئۇشۇنڭ ئارقامندا بنيل حالقتا نقلی قاتشتی.

مەئەلەن، قاذاقتول ئاولندا كامساموللار- ذڭ يەتەكسلكی هەم بۇته ئاول حالقنڭ قا- تنشی منەن ذور يئيلش ئۇتكەرلب، يئيلش موگندا حاق منەن ئسپيكتاكل قويلدی.

،بل كۆندی ئسپيكتاكلەن 23 هـوم ئاقسا يئيلب كانتون ئاسۇ – ئاۆيياحيمنە تاپشرلدی. ئەيزی.

ياواب كۆتەبذ.

قازاندامی تاتار – باشقۇرت كامانذير- ذار مەكتەبنڭ 2 نسی روتا كامساموللاری تاميان-قاناى كانتونی ئۇسالی ۋولسنی شواوق ئاول كامساموللارنا يەبلەنش حاتی ياذذق. لەكين ،ئۇشۇ كۆنكە تيكلم ياواب يوق. ،بل ئشكە ئاولذاڭ كاماول ئاكتيفـی ئيعتيبار ئيتەرگە تيبشتەر. بذ ياواب كۆتەبذ.

ئە. زاريپ.

هڭناب قارارعا ئۇنۇتماعذ.

ئۇزمدڭ قويذ سەسو ئارتقمذ، هيرەگ سەسومذ؟

مەسكەوذە ئيبـيـرەزی ئـاول حوذالقی ئاكاديمياهنڭ پرافيسرى حارچينكو تـۇرلی تەذربيە ئستانسالارندا هـەم كرەئتيەن حوذا- لقتارندا ئۇزم ئـارش ئۇرلۇعن قويئ سەسو ئارتلعراقمی؟ هيرەگرەك سەسو فـايذالراقمی ،بولو تورامندا بيك كوپ ئيشپ يئيعان.

بنذە ،يـل هاين كـۆذ كۆنی سەسوگە ئۇزم ئۇرلۇعن بنشەو هەم‌بارلی حوذالقتارعا يارذام كورمەتو كـەرەكلك مەسئەلەمی ،تلدوا. منا منذای حەلدە ئەگەر ئۇزم ئۇرلۇعن ئـەذرەك سەسبەتە، ،ئول شەبوەك ئۇگا تۇرعان ،بولها- ديسەتينەباشنابر ئيكی‌بۇتتان 800مڭ ديسەتينە گە 1/2 ميلون‌بۇت ئيكانوبيا ياماپ، ،بل تۇرلوق تـاعتلا 80 – 150 مـڭ ديسەتينەنەن ئـارتق باتوعا سەسەرگە بذەسڭ.

پرافيسر حارچينكو تۇرلی منناوذارذان: ئۇزم‌ئۇرلۇعن موگما قالدرماى ئيرتەرەك سەسو كەرەك. ئيرتە سەسكەنلە ئـانی قويئ سەسو يارامای، ئۇرلۇق ئـەذرەك سەساهن، ئيرتـە سەسلگەن ئۇزم نق قواقلانا، شول سەبـەبلی ئۇرلۇقتی كوب بيرە.نی موگما قالپ سەسلكەن ئۇزم نق قوالانماى، شولـهبـەبلی كوبرەك سەسرگە كەرەك بولا، شولايتب ئالاى‌سەسوگە ئۇرلۇق‌نا كوبرەك كيتە، ئۇكشی‌لا بيگوكشەب بولماي ئۇزمدی ئيرتە سەسكەنلە بر ديسا- تينەگە 6 بۇت ئۇرلۇق سەسو يتە، موگماراق قالعاندا 8 بۇت، حەتتا 10بۇت‌تا سەسوكەرەك بولا نی.

ئانڭ تەذربيەلەرى ئارامندا ئيك نـق كوذگە بەرلگەنی وارونيژتەذربيە ئستانسامندا ياهالعان مناو.

مندا برنۇرلی توپراقتا ئيرتە سەسكەنلە باتوذاڭ برگاذ برلنە 6 بۇت ئارش سەسلگەنلە قالعانتا 8 بۇت سەسلگەن. 6 بۇت سەسلگەن باتوذاڭ ديسەتينەمنە 140 بۇت ئالنعاندا 8 بۇت سەسلگەن ئورنداردان 136بۇتقنا ئالنعان. قوين سەسلگەن ئۇزمەدارذاڭ قاملی‌نەذڭ ئوذی باتوسان، بۇرساقذان نعراق‌ذيانلانوسان بۇلالار. شول سەبەبلی – ئانڭ تەذربيەلەرندە‌كورە-ئۇزم باتوون بيك ياقشی هۇرب، تيرلەب ئيرتەرەك سەسەرگە سەسكەندەلە 6 – پۇتقنا ئـۇرلـۇق سەسەرگە كەرەك.

كولاكتار كيلرذەرن يەشرەلەر.

بنعا تيكلم ئاول كـولاكتارى ئـارامندا ئاول حوذالقی ئالوگن هەم تۇرلی كـامپانيا ئۇتكەرگەنلە هالمدار تواەوذی، ئيكن بيروذی كەمنتو ئۇسۇن سەسو هەم كيلرذەرن يـەشرو عەدەتی بيك نق ئارالعاينی. ،بنيل بنعا قارشی نق كۆرەش ئاساعالا منذای واقيعەلەر ئەللە كوردلە. مەئەلەن، ئستەرلی كانتونی ئاذنـای ۋولسی ئسماقای ئاولننڭ كولاعی ئەحمەتيان قۆلبحەمەتنی 120 باش قـۆرتلی ئومارتاهـن 90 باش، 8 ديسەتينە سەسوون 6 ديسەتينە تيب كورەتپ، حەذر ذلـوكتی ميگە كـوب هالعاندار تيب يەمەعت ئشسلەرن هـوگـب يۆرى.

شولوق ۋولستا تيرمـەن يـاعا ئـاولنڭ كولاك قاتنی شەمسی قەمەر 5 باش بلقاهن 3 باش، يذاولی 6 ميرن 3 باش، 30 لاب ئومارتامن 10 باش، 10 ديسەتينەلەپ سەسوون 3–4 ديسەتينە تيب كورەتكەن.

ئاول يارللار كولاكتارذاڭ بـلای كيلـر يەشرب قالوذارنا ئيرك بيرمـەسكـە تيبشلی. بلارذاڭ ،بل ئشتەرى يارللار فايذامنا ئۇتۇلا ساق داحوتتارذاڭ ئەذەيوونە سەبەب بولا يبت.

ميفتاح.

كاپيراتيفتارذا تاوار يوق.

ئۇنشاق ۋولسندا كـاپيراتيفتارذا كتبم هالم تاوارى يوق. ئە حۆسوسی هاتـوسلارذا 2–3 نابقر قيباتراق حاقفا بلار ،تولـب يانا. ئونشاق ئاولندا بر كاپيراتيف لاۋكەمی بار، قالمان بازار-حۆسوسی هاتوسلار قولندا. ئالار- ذاڭ قايبرەوذەرنلە 4–5 پـريكـاشـيك تـاوار ئولسەب ئۇلگرە ئالمايذار.

ئيكن ئەذرلەو ئالدندا كـاپيراتيفتارذا تاوار بولماو ئاشلەنڭ حۆسوسی هـاتـوسلار قولنا كرووتنە سەبەب ،بولو قورقنسی بار.

ع. سەلەم.

كەزەلەر ئۇسۇن ئورنەك باقسا هذ.

ئارعاياش كانتونـی قـۇنشاق ۋولسندا ئۇتكەن يل ئاگرانوملق ئۆبەگی ئورنەك باقسا- هی ياهاب، كامساموللار ئانی كەرتەلپ ئالپ حالققا ئورنەك بولرلق ئيتب تەربيەلەب ئۇذ- ذررگە بولعايذلار. ئاگرانوم بولانی كورسنارعا كيتب، كامساموللار باقسانی رەتلەب كـەرتە- لەمەگەس مندا كەزەلەر ئۇيالاب حاراب ئيتتلەر. ئورنەك باقسامی – كۆلكو باقساعا ئەيلەندی.

بنيل ۋولس باشقارمامی 150 هوم ئاقسا ،ئۇتب ،بل باقسانی كەرتەلەتتی، حەذر كەزە- لەر كرە ئالمای، لەكين ۋولستا 2 ئاگرانوم بولهالا باقساعا مبس بر تەربيە بوق. هۆذمتە بارى بر.

«تالڭ»

ئش واقتندا ئشلەنمەی.

ماقار ئاول سەويتی ئسنەرلتاماق ميست- ەوزلنا بارب بازارماشينامننا ئسك هـۆراعاينی. ئانذا: ،ئسەكتەر ئوكتەبرهنـنوبەبرهن بولمات، نيب قايتاردلار. عەذەتتە يـانعن ماشيناهـی بيكروەك يەی كۆنی كـەرەك بولا، نيكە ئانی ياذذان ئەذرلەپ قوهايذار؟

هەودی.

پوشتا يۇرۇمەوڭ ئوگايهذ.

ئيگلين ۋولسی، ياگی قوياو ئاولنا 26 نسی يلدان بيرلی، يۆماعا ئيكی تاپقر حات ئاشوسی يۆرۆب ئۇرعانا گەزيت، ژورنال ئالدارۇسلارذا كوبەيگەينی. ،بلبل ئيبول ئا- ينان بيرلی پوشتا يۆرۆتو توقراعـاس. بۇذە حالق گەزيت ئوقوذان مەحروم قالدلار. حەذر گەزيت دونتارى كمذی كورمەلە:

– هين گەزيت ئالەانگمی، گەزيتتەرذی كم ئالپ قايتتی ئيكەن؟

– ئای، گەزيت ئۇقرعا.... كۆنو ،بوينی ئشلەپ ئارمانداراڭ ،ئۇتۇلپ كيتە تۇرعاينی بيتاه تيب زارلاپ تيك يۆرينەر.

مای. ئيبون ئاينندا ،بل ئاولدا گەزيت، ژورنال ئالدارۇسلار 28 بولها، ئيبول، ئاوعست ئايندا (بوشتا توقراعاس) يارى 5 پادپيسشيك قالعان. قايهنبر كرەئتيەنلەر ئاتقی تينلەرن بيرب ياذلهالارذا، ئای بوينسا بر گەزيـت كيلمەگەس، بۇتۇنلەی قول هلتەپ قويالار.

«№ 6»

حەذرەتتەرگە بەلشلك، ۋارينيە لك يێمشتە كەرەك بيت.

نازارات باقسامننا يـلنا 300 هـوم راسحوت تۇنـالار. باقسانڭ ئالمامی‌عنا ئۇس يۇذ ،پۇت، سنيە، قاراعات، كروزەونيكتەرذاڭ ئيتەبي‌لە بوق، ،شونڭ يارئهن ئنـعاشا – ئار- تنشا ئۇذ ئارا بولشب ئالالار. مثكن مۇەحـ مەديار مۇئتی‌ذە باقسا يلمتشن هاتب، بر ئاذ ئائسامن نازارات ماندتمننا هالا ئۇرعان بول- عان. ئە بنلار ئۇباتهذلقفا ئانان‌دا ،ئۇذذلرب، باقسانی نازارات ئاقسامننا ياشرتب، يـوق ئيتەنلە، 5-6 بۇذ ،هوم داحوتن ئۇذ قابسق- تارذنا تونترالار.

مننا مۇسۇلمان ئاعايندارذاڭ دين قەهەر- ماندارى شولار ئيندی. بسراق بۇذذەرى دين يەرذەمی ئائنتنا يەشرلگەن كەشـشـی قازی شايكامی ئيل ئۇتنۇن شولای تـالای. بنلار ،شول ،بول منەن ئۇذذەرنڭ يەمتلی تۇر- مۇشتارن بينەيتەر.

يارای حەذرگە يتب ،تۇرۇر، ئسميتا- لاعن ئۇيتدارى، بونەن ئەكەمتتەرى تورا- مندا تامی توقتالرذ ئالی.

ئۇتكەن ئيسلام ئەذوەمننڭ تەشكيلات كەميسييەمی سيكرتارى ميرعەليم واحيتف.

12 ئاوعس.

ئيدارا: ،بل تورالا ،تولی مەعلومەت ئالعمذ كيلەه، «دەهرى» ژورنالنڭ 3 هەم 4 نسی نومبرذارن ئوقمذ.

بولا يبت 215 كنلە توگـل، 215 مـڭ هوم بيرمەلەرذە، زيبا مولالنوح زامانتان قـالعان سيتلگن، بيشنسی باباهنان ميراس قـالعان يبنبامن تاشلاياساق توگل ئيندی.

،،لەعنەت ئۇشهن، قەهەر هوقهن،،

شونی‌لا ئەيترگە كەرەك. ئابزگيلدين: «،بل ئشتكذ كۆيە كۆنلۆذ ،بول باتو- ذان‌دا ئاسارلـراق، بەيتۆلمالولـۋسليمنذی كورەلەتە ئالاو ،بل» تيب قارشی سنعا. لە- كين ئانڭ ئاوذن باشقا بـر ،بول منەن يا- بالار.

،شول تولقن منەن حەكيمف مەحەللەمنڭ مۇئەوەللينی شەريفيان مەسئەلەنی ئەذوەگە ئاسارعا تلەی. مكننڭ:

«دوحاونای ۋيرحاونای ۋلاس كاسانی ئالای» تيب ئەيتپ‌تە بۇتۇرە ئالمای. سۆلەيـ مانی بر ئمعلنا بيرذی‌لە مالاينڭ باشننا ئۇر- لی ياقتان:

«لەعنەت ئۇشهن، قەهەر هوقهن، تەوبە ئيتهن، ئەذوەنەن سنەارلهن، مۇفتی، قازيدارعا حۆرمەتهذلك ئيتمەهن، بذ ئاللا ئۇسۇن بير- ذك، حيساب مۇرامايك...» سوقماردارى ياوا باشلاعاينی، شەريفيان مۇتەوەللی ،شمدی.

يارای ئـەلی سۆلەيمانی «ئينسانييەت» ياهانی. بوعيهە شونذای حەرەكەتتەرذی يەرب تاشلاو ئۇسۇن ئەذرلەنكەن 20-30 كشنەن عيبارات كاماندالار قسقرب‌تنا قالمای، بۇتو- نان ،تۇتۇب سنارب‌نا تاشلاعان بولرذار ئيني.

ئت كوگذڭ بر هۆيەك.

موتلقارن بـلكەن تشلرەك كشلەرگە (هايلاوذار واقتندا قوماساولاماو يەئيهە ،شول بولذا حنمەت ئيتو ئۇسۇن) يەئيهە ئۇذ قۇذا- قۇذاعيندارنا كاسانان باينـاقـنا ،بورس تاراتو عەذەتی‌لە بار. بولەڭ، ساذاقا تيب ئا- راتوذی بۇتۇنلەی ئوك كيلشترب بۇتۇرە ئالـ ماعاندار بولرعا كەرەك، هەر برئهنە ،بورس ئيشمی منەن ئاراترعا قارار بيرگەنلەر. كوب-

...بيك ،بۆنسۆعان، ئەذلگنی 215 هـوم ...ئاگالا ئيكرام ئيتاهن‌ەتی.

...ئيبين، شول يەی قوربان بايرامی ئايقانی ...ئارانعا يارب بر ئای، سيميەمن قلنذعا ...15 كۆن، ئاتيوسكا ئيسمی منەن مە- ...گە يارب ئايذا ،ئون ئيكی‌كون يۆرۆگەس ...شول: «ئەسسەفەرى قيتعاتن مينەس- ...)» تيلەر بيت.

...منڭ ئۇتتونە، ئيرتـەن سەعـەت 9ذا ...تقا ئيب، يورلگن ئلب، ئۇتتەلمنە برنيسە ...ئشكە باشلاعان ئوتلی ئيتب ئاسب ...سنوون، ئۇيبنذە هەم ياقسالا سەعەت ...تيكلم يۆرۆب كرگەندەن هوك ئۆرى ...مانب ،ئوتروذارن‌دا ئيعتيبارە. ...،يۇنسووتنا مبس ميس شۆبهە ئيتەرلك ...شول.

...ئاقازيب مەحروم بولماهن

سۆلەيمانی موذ ئالب: «زيبا ئەذەنـدی ...ئومرن دين هەم ميللەت يولندا حاسر ...(باعشلاعان) بر كشی.

...ئايقانی بالالارن ئوقتو، يۆرتنـارن ...گەكينكەنگە ناقی. ئوقی‌عنا يالعاب ...ييسارا، يەی بولها، قـونتسن ئاراقـان ...تداب ،ئوكەن سيتك، ميسرعا كيتـ ...نكنرگەن، ،ئوكب هارعايب قايشلانعان ...قش بولها، يولدا ئاييەالڭ قولعا ئۇتارعا ...يۆرك، ئاول ،موتشهی كيمەئلك قاتقان ...،ئون كنيب يۆرى.

...شونذای بر حاديەـەلـڭ، شول قيياقەتنە ...ميللەتكە ذور عەيب ،بولپ ئۇرا. ...يينالەتە لەيەىی، ئۇت. باشن ئەذەم ...بر حلگە قوبو ئۇسۇن، ئـاگـالا ...هەم بولەڭ بيرلهن‌ەتی. (كورەمەڭ ئانا- ...ئالمان ميراسنارى بارذر شول. تلف ...بولشەلەرا).

...ئشەنررگە تلەی ئۇرعاندارذر ...ئۇرتتارن ئۇذەتوگە راسحوت ياهاعان ...ئانڭ داحوتنی‌لا شول ،بۆرتننـا كورە

(1) سفـەر- «سەقەر» تـاموعنڭ بـر ...نكس موذ بولا.

حۆكومەت ئوچريژدينييە لەرندە.

«كراسنی ئوسول بولـگننڭ 10 يللـعنی» ئيسمنلە مەكتەب.

باشسيك، كراسنی ئوسول ئشسلەرنڭ ريۆەلبوتسيەگە ئيكەن حلمەتتـەرن حـەترگە ئالب، كراسنی ئوسول زاۋوتندا «كراسنی ئوسول پولـكنڭ 10 يللـعنی» ئيسمنلە ئيكنسی بائقس مەكتەب ئاسرعا قارار ئيتتی هەم ماعارف كاميسارلتمنا ،بل مـەكتەبتڭ ئوقوسلارلنا بيكرەكتە قوربان بولعان پارتيزان بالالارنا ئسنيپيندييە بيرو مەسئەلەمن قارارعا قوشتی.

موعشنا ئولكەن پارتيزان عائيلەلەرلـنە يارذام ئۇسۇن 1000 هـوم ئـاسسيگناوايت ئيتالدی.

باشسيك ئۇفوله ،سوت ئورگنداری يا- گننان تۇذو پرايكتن ئاسدبق ئيتتی.

ها گهنراو-تلهذەرگە يارذام‌ئۇس كۆنلەگنی، بۇتە باشقۇرتوستان دەوەـلتندە 31 نسی ئاوعستان 2 نسی سينتەبرگە تيكلم ئۇذەارلاساق.

باشسيك مەركەز پينسيە بيرو كەمب- سييەمنەن گرازدانار موعشی ،ئۇسۇرنـدا ئاقتار ئارافنان ئۇترلگەن باشقۇرت ريۆەلبوت- سييەنری ئيبـتـەش نوريمانقنـڭ عـائيلەمنە پينسيە بيرو هەم پينسيەنی ذورايتوذی مۆ- رانی.

باشسيك، قالا سەويتنە، مايـلاو حۆ- قوقنارى بۇتۆرلگەن كشلەرذی نعراق ئيتەبكە ئالرعا هەم ئالارذاڭ ،تولی ئيسملكن ئۇذۇرگە كەرەكلكنی ئەيتتی.

سۆنكی ،بل ،تورللا نقلی ئيتپ بول- ماعانلقتان قالا سەويتنە حۆقوقی بـولماعان باركين تيكەن كشی هايلانمان.

توقسوران ئۇرەبور گوبيرنامنا كوسە.

باشسيك بەلەبەی كانتوننڭ ئوقسوران ۋولسن ئۇرەبور گوبيرنامنا بيررگە قـارار ئيتتی.

كانتون ئارحيف بيورالارى ئۇيۇشترلا

باشسيك بۇتە كانتون باشقارمـالارنلا ياگی بودزەت يلقتان كانتون ئارحيف بيورا- لارى ئۇيۇشتررعا قوشتی. ،ئۇشۇ كۆنكە تيكلم بۇتە كانتونلاردالا ئارحيف بيورالارى بولماعان

ئۇفۇلە كامونالني ئۇيذەرذڭ تيكشروذڭ تەوگڭ هۆذمتەهن.

ئۇرلاق ئۇيذەرذی تيكشرو كەميسييەمی تيكشرلگەن ئورندارذاڭ ماتيرياللارنڭ بر ئاذن قارانی.

15 عائيلەنی كوسررگە، 16 نی تو- لەترگە قارار ئيتلدی. بنلارذان 675 كۆادرات ميتر ،ئۇرر ،ئۇرن بوشای. كەميسيە بارلـعی 822 ماتيرياللی قاراعان. كەميسيەنڭ ئشی برنسی سينتەبرگە تيكام ئارتلاساق كوسـ ررلوسلەر ئلككی ئۇی حوذالارى.

ئالداعی كسی ئاذنالا قالا سەويتنڭ بۇتە سيكسيە بيورالارنڭ كـەكەشمەلـەرى ساقرلا: ،بل كەكەشمە سيكسيەلەرذاڭ ئشتەرن تيكشرب ئالارذاڭ پيرسپيكتيۋالارن يبلەلە- يەسەك.

ئوقنتوسلارعا ئش حاقڭ ئارتترلا.

،ئۇشۇ ،يلداڭ برنسی‌ئوكتەبرذەن باشلاب، ئوقنتوسلارعا هەم مـاعارف كاميسارلتمنڭ باشقا ئالك – بلم ئاراتو ئشسلەرنە ئش حاقی ئورتاسا 10 پراتسينتقا ئارتا.

مـاليە كاميسارلتمی، برنسی بـائقس هەم بالالار يۇرتنداعی پيداگوكتارذاڭ حنمەت حـاقن 46 هوم (مـاگارسا 42 هـوم ئيتی)، II نسی بائقس مەكتەب ئوقنتوسلارلنا – 70 هوم، تيحنيكوم ئوقنتوسلارلنا – 80 هوم، ۋولس پاليت پراسۆيت ئۇيۇشتروسلارنا–50 هـەم ۋولس كوتۆبحاناسلارلنا – 46 هوم ئيتب يبلدەلەنی.

مەكتەبتەرذاڭ هەم ئالك – بلم ئوچريژ- دينييەلەرنڭ تيحنيچسكی ئشسلەرنلە ئش حاقی ئارتا. ئاول مەكتەبنڭ ئـۇرتۇی ئلككی 12 هوم 60 تين ئۇرننا – 16 هوم، قالا- لارذا ئلككی 16 هوم ئۇرننـا – 18 هوم ئالاسقار.

ئۇتكەن ،بل مەكتەب ئشسلەرنڭ ئش حاقی 20 پراتسينت ئارتقاينی. لـەكين ،ئول ئارتو ديكريت تەرتيبندە ئيكەنلكتی ئۇتۇتماعا كەرەك.

ئوقنتوسلارذاڭ تۆب ئش حاقنا پيرـ ئيوديچسكی ئۆتتەمەنڭ كوبمی ئيكەنی يبلمە- لی توگل. لەكين ،بنيل پيريوديچسكی ئۆتتەم مەنی ئوقنتوسلق ئشنلە 15 يـلداندا كەم بولماعان ئستاژى بولعان كشلەرگنە داولای ئالالار.

ئلككی بالاژيبيە بوينسا ئۆتتەمە منەن 20 يلداندا كـەم بولماعان ئستاژللارعـنە فايذالانا ئالا ئيني.

گەزيتٔبٔذ 9 يەشٔ ,توترب، 10عا كيتتٔ.

«ئوقۇسٔهٔ بولعان هەر بر يوٗرتقا بر گەزيت!» لوزنعاهٔ بوٗيوٗمعا ئاشرو بٔذٔگ بوٗگوٗنگٔ كوٗنگٔ توٗب بورسٔبٔذ. گەزيتٔبٔذگە 9 يل تولعاندا ,بلحەترذۀ سقماهٔذ!

سيفرذارعا قاراعٔذ!

«ئوقوسٔهٔ بولعان هەر بر يوٗرتقا بر گەزيت» لوزنعاهٔ بوٗيوٗمعا ئاشرلماي.

«باشقوٗرتوٗستان» گەزيتٔ بوٗته سايوز دەومەلٔنده برذەنبر باشقوٗرت تلنده سٔعا تورعان يەكٔ گەزيت. ,ئول بٔذٔڭ توٗرموٗشتٔڭ بوٗته تارماقتارٔدا يولباشسٔلق ,رولٔ ئالب بارا. شوعا قاراماٗستان ئانٔڭ ئوقوٗسٔلارٔ، ئانٔ ئالدرٔوسٔلار ,بل كوٗنگە تيكلم كوبەئبكەنٔ يوق. ئيلٔڭ ئيقتسادي حەلٔ بلدان ,بل ئٔعٔ ئوٗنه، شونٔڭ مۀن ئشسۀلەر يالئنٔٔڭ مەدەنٔ كوٗتەرلٔشٔەرلە ئالعا توٗرمۀلۀ شولارعا قاراب ئش ئيتكەندە بٔذٔڭ گەزيت ,ئونار مٔگەر ماٗنٔ مۀن تارالرعا تئش ئينٔ.

ئاذ تارالوذٔڭ سەبەبٔ نەمەلە هوك؟

گەزيت تاسار سلعا. ئشسۀلەر يالئنٔٔڭ نلەگنٔه ئالائنا باواب بيره ئالماي ئئەر ئئڭ. ,ئول تورالا ئوقوسٔلارذان ميس بر ـ يالو ئالعانٔبٔ يوق. ئۀيتنه بٔذ گەزيتٔٔ 100 ـ پراسئتٔٔ مۀن نقلٔ بولعا عالنعان ئيب ئۀيته ئالماٰئبٔ. كەمۀلكتەرٔبٔذ بار. لەكين ئالار گەزيت تارالوعا قوماساولق ئيتەر حەللە توٗگللەر. ,ئول كەمۀلكتەر ئەللەن ـ ئەلٔ بوٗتوٗرلب تورالار.

ئە هوك ئش نەمۀن توٗرا؟ گەزيتٔڭ ئاذ تارالوٗنٔڭ سەبەبٔ ئيتب، بٔذ، ئوٗرندارذاعٔ پارتيه، كاٗمسامول، سەويت ئوٗيوٗشمالارذٔڭ حەبەرسٔلەرذٔبٔذٔڭ گەزيت تاراتوعا بولعان عالٔ قاراشتارن كورەبٔذ.

«ئوقوسٔهٔ بولعان هەر بر يوٗرتقا بر گەزيت» تيگەن لوزنعانٔ ئوٗذعان حەبەرسٔلەر كانفيرونسيياهٔ تاشلانٔ. ئولۀنتلالا توگل زادانيا فورماهٔذ:

«1929 نسٔ يلدٔڭ عينوارٔنا «باشقوٗرتوٗستان گەزيتٔنه 10 مٔڭ پادپيسكا!» تابو بٔذٔڭ توٗب بورس تيگەن قاراذا سەلارٔلدٔ، بايتاق واقت ئوٗتتٔ. ئۀبٔ ماٗمان ئەلٔ بر ,ئوٗرندا تيك توٗرابٔ. قائ بر كانتوندار حاتتا ئارتقالا سيگندٔلەر. مٔا سيفرذارذٔ قاراعٔذ!

يلابر كانتوٗنٔندا «باشقوٗرتوٗستان» گەزيتٔٔ نٔ بارٔ 665، تامبان ـ قاتاينا ـ 302، ئارعاباشتا ـ 264، مەسعوتنه ـ 135، ئٔسەرلٔ تاماقتا ـ 329، يەلەبەئده ـ 109، بوٗرٔلە 29، ئوٗذوٗ كانتوٗنٔندا 74 دانا تارالا.

,بل سيفرذارعا قاراب موذمته سٔعارأبٔذا ئەيتەبٔذ:

ـ ئوٗقوسٔهٔ بولعان هەر بر يوٗرتقا بر گەزيت!» لوزنعامٔن بوٗيوٗمعا ئاشرو ئوٗسوٗن ئەلٔ بيك كوب كوٗس توٗگەرگە كەرەك. ,بل لوزنعا هامان ئەلٔ شول كوٗسٔده قالا بيره، ,بل لوزنعانٔ بوٗيوٗمعا ئاشرو بٔذٔڭ توٗب بورسٔبٔذ.

«باشقوٗرتوٗستان» گەزيتٔ كوٗندەلك ئيتو مەسەلۀ حەبەرسٔلەرٔبٔذ، ئوقوسٔلارذٔبٔذ، ئيكنسٔ توٗرلو ئەيتكەندە ئشسۀدەرذٔڭ ,بل نلەگن ئيعتيبارعا ئالب 29 نسٔ يل ئوٗسوٗن «باشقوٗرتوٗستان»عا ئسميتا توٗذوٗگەندە كوٗندەلك ئيتو كوذ ئوٗگٔدا توٗتلدٔ. ئەگەر يوعارعٔ ,ئوٗرگٔدار فيناس ـ موسكئلگٔنه قاراب ئشسۀلەرذٔڭ ,بل نلەگن ئيعتيبارعا ئالا، ئسميتانٔ شول كوٗئ تاسديق ئيتە گەزيتٔبٔذٔڭ كوٗندەلك بولب سٔعا باشلاوٗ حەل ئيتلگەن بولر.

سيلكوٗردارٔبٔذٔڭ حەميت ئيبتەش دەولەتشين (ئٔسەرلٔ كانتوٗنٔ)

ئئدٔ ئش بارٔ تيك. گەزيتٔٔڭ كوبلەب تاراوٗٔدعٔنا. كوٗندەلك بولماس، گەزيتٔبٔذ توٗرموٗشتٔڭ بوٗته تارماعٔ ئوٗذ يينٔده باقترتا ئالاسٔ. شولاي بولماس، ئانٔ كوٗرٔنيۀده، ئشسٔلە، حٔرەكەرذەرذە، ئوٗقتوسٔلار، ئوقوسٔلارذا ئالدرب ,ئوقورعا تئشٔەر. پارتيه، سەويت ئوٗيوٗشمالارٔ، حەبەرسٔلەر گەزيتٔٔ يالئعا باتٔايتوذا، گەزيت ئوقوسٔلارن كوبەيتوٗذه بوٗته سارالارذٔ كوررگە، ,بل بولٔدا ,ئسٔلاب ئشكە توٗتٔرعا تئشٔەر.

گەزيتٔبٔذ 9 يەش توترب، 10عا كيتتٔ. 10 نسٔ يلقا 10 مٔڭ پادپيسكا تابب بيرو بٔذٔڭ توٗب بورس بولهن.

ع. ئيلباي

بٔذٔڭ يرذار.

(«باشقوٗرتوٗستان» يوبەلەئنه)

بٔذٔڭ ,برذار توٗرموٗش قاذانٔنان
ميس ئوٗذگەرمۀ قاينات سٔعالار.
مگەر يلدار ,بو ئ يەشەب كيلگەن
كوكبرذرن بەرٔب ئعالار.

—

ـ نيگە ئالاي ئالار ئوٗذاق ,يلدار
تلە بوٗرٔب بوٗگوٗن بوعالا.
ـ سوٗنگٔ گوٗگٔل ,توٗرموٗش قاذانٔنان
نەمە ئالوا شونٔ سٔعارا.

—

بٔذٔڭ عومر ماٗ ,ان توتقامٔنا
يۀبشب ئرو مۀن موذلعان،
شوٗگلا ,شول يۀيەش كوٗگللەرگە
كوٗرمش توٗيعولارٔ موعلمان.
بٔذٔڭ كوٗندەر بوٗذەر يلدار ,بوئ
,ئٔنس ياتقان ئاوذار ئاقتارٔب.
مەڭگٔ يولسٔ ,بولب، مئوٗتارذان

كوٗندەر تٔگەن ئلمەن ماقتالب،
ئلكەلەرگە ۋينتوفكالار ئالب
كوٗرمش ,ترذارندا ئوٗتنلەر.
بٔذٔڭ كوٗستەر 300 ,يل يەشەگەن
زامان قانوٗندارن هوٗتللەر.
شولاي بولماس ئانٔدا يۀش كوٗگللەر
,برلا مايسا تيسك سٔٔذامٔ.

—

حەذر كوك ,برذارٔ، كوك موٗگدارٔ
يوٗرەكنەرذٔن، تلٔمن ئوٗذذوٗلب.
تاشٔلانالا تيرلٔ ئش ,برذارٔ
لينين ئيلەگٔمەن موذذالوب.
منيگە، يوٗرەكنەرگە ئوٗرنلاشا
ماي كوك، يوٗشاق ,بولب ملانا.
ماوا تولقتدارن يارٔب كوكترەكنەن
يوٗذگەشادلق بوٗركوب ,برلانا.

نەعيم.

بٔذٔڭ حەبەرسٔلەر شولاي ئوٗذلەر.

مينٔ نيسك حەبەرسٔ ,بولب كيتتم.

منٔان 4 ,يل ئلك، قوٗنشاق ئاولٔنٔڭ شافيق تيگەن ,ذور كولاكٔنا، ,شول كشنٔڭ قوٗنشاقتان ميكٔل ساقرم براقتاعٔ «موٗسليم» ئاولٔنداعٔ عاريف تيگەن بر قوٗذامٔ قوٗناقا كيلب، توٗندەر ,بوئ ساماگون مۀن ميلانب ئوٗس كوٗن ياتقاندان ,هوك كيرٔ ئاولٔنا قايتقاندا ئوٗذذٔڭ ,ئولو بيسۀن بولدا قانعا باتترب توقماب ئوٗترب كيته. ,بل حەبەر ميكە نٔ تەئٔير ئيتە. هەم نيسكته عاريف مۀن شافيقتٔ سەويت زاكوندارٔ مۀن حوكوم ئيتترگٔ كيلە.

نيشلەرگە؟

ئاب مين ئوٗقتعان بر «باشقوٗرتوٗستان» گەزيتٔنده ئوٗشوٗندٔاي حەبەر سٔعا، ئاعٔلا نيسك گەزيتكە يادٔارعا هەم حەبەرذەر يادٔب توٗرٔرعا تيگەن موذوعٔا بر يادما بولا. مين بلارذٔ ئەمەبيەت مۀن ئوٗقيم، ئاذايمدان 14 تين ئاقسا موٗراب ئالب يوعارلاعٔ واقيعانٔ بر دەفتەر بيتٔنه يادام هەم زاكاز ئئتترب:

Уфа, Пушкинская 79, в ред. газ. «БАШКИРДСТАН».

تيگەن ئادرس بوئسا ئوٗفوٗگە ئوٗذاتام. ئاٗلام ,بل حەبەرذٔ يەرگەس «فاميليه كەذٔ نيسك قوئدٔڭ؟» تيب هوٗرانٔ.

ـ مين «نەعيم حافيزف» تيب، تينم. ,ئول كوٗلدٔلە، ئوٗذٔنگە ئاسولانرذار بيت تينٔ. مين ئٔنلەشمۀم.

هەر كوٗن جيتالنيەعا بارام. «باشقوٗرتوٗستان»دٔ قارايم، ئ، سٔدای بيت.

ئاحرذان «باشقوٗرتوٗستان»دٔڭ «ئارعاباش كانتوٗنٔ» تيگەن بولگٔدە مينٔڭ ئوٗذ فاميليەمۀ يەرگەن حەبەرم باٗلعاندٔ كوٗرذم. شاتلق ئسكە ميهای! تاعٔ ئيسكٔ حەبەر يەرذم. ئالار باٗلدٔلارمٔ، بوقمٔ كورەنم، ,بل واقت ميگە 12 يەش ئينٔ.

شونان ئوٗذاقلاماي «كاممونيست» گەزيتۀٔ ئيدارامٔنا، پادپيسچيك بولرعا تلەب كانوٗيرت ئسنٔه قاعٔ ئاقسا هالب يەرذم. مين حاتمٔا: «حەبەرسٔ بولرعا تلەيم» تيمەسۀلە ميگە 2-3 ئاتكيتا، ئئستروكسيه ئاعٔلا ئەلالە نەمەلەر يەرذٔلەر. مين ئەگرذٔب يادا باشلانم. لەكين: ياقشلاب يادالماعانمٔ، ئۀلە بيك ئوٗاق نەمە يادعانمٔ، يەرگەنلەرمٔڭ بيك ئاذٔمٔا بادٔلا توٗرعانٔ.

,شول واقتتان ,هوك مين «كچكنه ئيلدەشلەر» ژورنالٔنا، «يەش يوقسل»، «باشقوٗرتوٗستان»عا نە هوگٔان «باگٔ ئاول»، «باشقوٗرتوٗستان يەشٔەرٔ» نە يادا باشلانم. حەذرذە ئەلٔ. باشقوٗرتوٗستان گەزيتەرذٔنە يادب ,توٗرو ئوٗرٔتولدمٔ.

مينٔ حەبەرسٔلك دوٗنياهٔنا ئالٔلروذا «باشقوٗرتوٗستان» ئئڭ ,ذور يارذامەم. ئانا مينٔڭ ئئڭ ,رسٔ حەبەرم باٗلب سقتٔ. ,شونٔڭ ئوٗسوٗن «باشقوٗرتوٗستان» دٔڭ يوبەلەئ ,ئسن كوٗگلۀن هوٗيم، باراتام مين، هەم: 10,000 حالقٔ بولعان قوٗنشاق ئاولٔ كرۀتيەذەرٔ ئيسمٔنۀن ئوٗتلايم.

نەعيم حافيزف (ن. ئورالسكي).

مەتبوعاتتٔڭ تارالوٗنا نيذەر قاماساولاي.

مەتبوعاتتٔ كيگ يالپٔ ئاراهٔنا تاراتو ئوٗسوٗن ,بل قوماساولقتارذٔ بوٗتوٗررگە كەرەك. ئاولدگ هەر بر ئاگٔلٔ ئشسۀٔ مەتبوعات تاراتوذٔ ئوٗذٔٔٔگ ,بورٔسٔ تيب بلهٔ.

,پوشتا كيلمەگەس، گەزيتەرذە كيلب يتمەي.

ئارعاباش وٗولسٔ دەومۀلنلەگٔ ئاولدارعا پوشتا بوٗرٔمۀ باشلاعانٔ بيرلٔ بٔذٔڭ لەوەش ئاولٔ پادپيسچيكارٔنا گەزيت كيلو توقرانٔ. ئيكٔ پادپيسچيكتار برەر ئاي بوٗبٔ گەزيت ئالالماي زار ,بولب توٗرعاس ياگٔ پادپيسچيكتار بوٗتوٗنلەي تابلماي.

پوشتا بوٗرٔگۀن مەللە برگەزيتنه يوٗعالماي تابشٔرلٔاب ,توٗرا ئئمٔ، ,بل ئشته بلمەئم كم عەيبلٔلر ئئدٔ. تلٔشلٔ ئوٗرگٔندار تيكشٔرٔب قاراعٔ.

سيلكوٗر.

ئئكٔلەرٔ كوب ياكٔلارٔ يوق.

قارعاش كيتاپ لاۋكامٔ 25 نسٔ ئلدارذا ياقشٔ ئشلەمەلە، هوگٔٔ ئلدارذا ,ئول بوٗتوٗرٔلب ,بل ئش «ييو»عا تابشٔرلعانٔ. لەكين بٔذا 71-60 پراسينت كۀمتب مالا توٗرعان ئئگٔ كيتابتارعٔٔا ساٗٔ ئارأٔدا باٗلب ياتالار. «باشكنيگه» تارافٔنان ياگٔ باٗلب سقان كيتابتارذٔڭ برۀنده تابب بولماي مەعاريف شوٗعبەمٔ هەم «باشكنيگه» ئيدارامٔ ,بل ئشكه نيسك قارابٔهٔلٔ؟

ع. سەلەم.

ئاگٔلٔراقتار گەزيت ئالدرماعاس، بوتەندەر كوبتۀ ئالدرماي

تامبان ـ قاتاي كانتوٗنٔ، ئوٗسمانعەلٔ ۋولسٔنٔدا يەشەگەن حالقٔٔ 45 پراسئتٔ باشقوٗرت ,بولب، ,بل ۋولس دەومۀلنده «باشقوٗرتوٗستان» گەزيتٔ، يەگٔ باشقا توٗرلو گەزيتەر بولهن ئالدرٔوسٔ برگٔنه كشٔلە يوق. ئاول حالقٔ توگل ئەلٔ ۋولباشقارما حٔنەكەرذەرٔلە گەزيت ئالدرماينار.

سەبەسٔ ئالٔبٔلم ئشسٔلەرٔلە واقٔلٔ مەتبوعات توراهٔندا ئاگٔلاتودار ياعاعانٔ يوق. حەذرگٔ واقتتا بٔذٔڭ «هەربر ئوقوسٔهٔ بولعان يوٗرتقا بر گەزيت» لوزنعامٔ تاشلانعان مەللە. ,بل ۋولستاعٔ 45 پراسئت باشقوٗرت حالقٔ بر گەزيتٔهٔ ,ئولتٔرو ئەذمم كوٗلكوٗمو توٗگللمٔ؟

ئئڭ تەولە ۋولباشقارما نيرۀندەگٔ مەسئول ئشسٔلەر ئوٗذذەرٔ گەزيت ئالدرٔب.

كيرٔ ياقا ئوٗلگوٗ كورهەتەلەر.

توٗمەس ۋولسٔ، كوسٔ ئاولٔ سەويتٔ پرسيدەتلٔ بورانعواف مۀن سيكريتارٔ توقتائف ئيبتەشٔەر گەزيت ئالدرماي، بوٗتۀ پادپيسچيكارعا كيلە توٗرعان گەزيت، ژوٗرٔالدارذٔ هوٗراوعٔ، نيهٔ پوشتادان ئالپ ئاٗلٔ ئوٗقٔب يانالار.

ئوٗذذەرٔ ئيكۀولە كامسامول ئاعزالارٔ، ئوٗقٔب قايتقاندار.

بٔذ: «هەر ئوقوب قايتقان يەشٔەر، پارتييا، كامسامول ئاعزالارٔ ئاولدا مەتبوعات تاراتو ئشٔن ئوٗذوٗتمامن، هەر بر ئوٗقٔ، يادا بلگەن گراوٗدانٔٔ گەزيت ئالدرٔرعا ئوٗندەمن» تيبٔ ئە، ,بل ئيبتەشٔەر بوٗتوٗنلەي كيرٔ ياقتا ئوٗلگوٗ كورهەتب يانالار.

بلارذٔڭ ئوٗذذەرٔن كم كيلب گەزيت ئالدرٔرعا ئوٗندەر ئيكەن؟

«ئيرۀلٔك».

«توٗرلاب كيتەلەر» ئيمش!

قوٗنشاق ۋولسٔنٔ «ئوٗتو يوٗرتٔ»نا كيلگەن «باشقوٗرتوٗستان» هەم «باگٔ ئاول» گەزيتٔەرٔن ئوٗقتو ئوٗسوٗن هيسبر واقت ئوٗتەلگە عالب قويعاندارٔ يوق. سوٗنگٔ قوٗنشاق ۋولسٔ حٔنەكەرذەرٔ ئوٗذ ئنٔشٔدا لگتەرٔ گەزيت ئتٔنده بادٔلب بارعاس بوٗسەن حالقٔارعا قاش ,بولو تيب قورقالار.

مۀلەن: 79 نسٔ ساٗن «باشقوٗرتوٗستان» گەزيتٔنده قوٗنشاق حٔنەكەرذەرٔ توراهٔندا حەبەر باٗلعائ، شوعا كوره ,بٔل گەزيت بوٗتوٗنلەي «ئوٗتو يوٗرتٔ»نا كيلتررلمەسٔ. شولابرق عەليف، كافيف هەم ئيبراهيمتار توراهٔندالا بر نيسه زاميتكالارٔ بولعان گەزيتەرذە ئۀلە قايذا كئب عەيب بولدٔلار.

برەر توٗرلو ئسپراۋكا كەرەك ,بولٔب، ئيزباچتان گەزيت هوٗراهٔڭ. «توٗرلاب كيتەلەر» تيب باواب بيرە. بٔٔدا كيلگەن گەزيت، ژورنالدارذٔ هيسبر واقت ئسپراۋكا ئوٗرنٔنا قوللانٔب بولماي.

بٔٔٔداي گەزيت قاراقتارن بوٗتوٗرٔب، «ئوٗتو يوٗرتٔ»ٔن ئرۀتكە سالرعا كەرەك.

م. لوقمان.

قوٗذعوٗندار ئوٗياهندا.

دينٔيه نازاراتٔ ئەگەمەتترٔ، دينٔ ئسپيكولنتتەر توراهندا ئاسق بلگۀدمۀ.

هوذ دينٔيه نازاراتٔدا عالار توراهٔدا ,بولو، ئوٗپكەلۀمۀلەر، ئوٗذذٔبٔ بلگۀدەرذٔڭ قايهٔبرذەرٔ توراهٔدا مەتبوعات ئاشا حالق مۀده بر ئاذ ئوٗرتاقلاشرعا تلەئبٔ.

ـ ديالعانٔنٔڭ شەمٔ يەستوگە تيكلم ياٗنا» تئەر، حالق كوبسٔلگٔ ئالدٔدا ئيعتيبارٔ كوبتۀ توٗشكۀ، ياٗلعانٔ يوٗذذەرن قايلاب توٗرعان قارا پەرذەلەر كوبتۀ ئوٗك بر تيكلم ئاٗلعان بولالا. دينٔيه نازاراتٔ تيرەللە توٗتماشقان قوٗذعوٗندارذٔڭ ئالداوشۀٔرٔ ماٗمان ياٗنا ئەلٔ.

ئالائدار، ئاشائدار، بولٔشەلەر، ئايات ئارتتٔان ئاياتتار ئشلەئەر، لەكين هامان بر برلٔٔ يەشرٔشەلەر، گوٗمە بارالار. شونٔڭ ئوٗسوٗن حالقٔ بٔلارذٔڭ كوبلۀ كورمۀ هامان ئالدانا، «دين بولٔنا» تيب هوگٔٔ تئلەرٔن توگە بيرەلەر.

بٔ مٔا ,ئوٗشو سەلە ـ ساپان ئاذٔٔا يەشرٔنگۀ ئاس كوذلٔ «سوفئدار»ذٔڭ حالق ئاقاٗمٔ مۀن نيسك ئئبٔاوذارٔ، ئيموذەرٔ توراهٔدا قايهٔبر فاكتتارذٔ مەتبوعات ئاشا كورهەتب ئوٗذارعا ئوٗذ ئئدٔ ويجدانٔٔ مەجبور ماٗٔائبٔ.

موسا بيگئٔڭ ئاوذٔ «هيسەتلۀەلەر».

ئەدرەلەرذە ئوٗذٔٔڭ ئەق كيرٔلٔگٔ، ئئكەرلٔلگٔ مۀن دينٔيه نازاراتٔنٔڭ قانٔٔا باتقان، «ئيوٗرت كيلٔمٔده يوٗروسٔ» بر حەذرەتتٔ بلمۀگٔدر ئئدٔ. موسا حەذرەت بيگئٔ ئئنم. ئانٔڭ حەذرەتٔن تابارعا، ئاوذٔ قابلاي بلرگە كەرەك بيت. يوعيوه قوماساولاي ئشتٔ بٔذا باشلاوٗ هوٗمكين. ئانٔڭ ئاوذٔ 1,500 هوم مۀن «هيسەتلۀلەر»، نيسك ئئلگٔٔ؟ ـ حەذرەتٔٔڭ مەككۀ موكەررەمەگە بارعاٗٔ كيلگۀ.

1927 نسٔ يلدا مەككە كانگريسٔ بولماوٗٔ ئالدان ئوٗق بلٔكەبٔٔ، مەككۀن كانگريسٔڭ بولماياعٔ حەبەر ئئكەئلەر. شولاي بولوعا قاراماٗتان، نازارات ئيسمٔنۀن وەكيل ئبەرب، مانٔتان 1,500 هوملٔ ,ئوٗسوٗرذٔلار.

كەشّەف قازيذٔڭ 740 هوملٔ ئسپيكولەتسيەهٔ.

26 نسٔ ,يلٔ كانگريستان قايتقاندا «مەككە بولەگٔ» ئئب ئالعان نەمەلەرٔ بيك كوب بوٗلٔ ئاٗحرٔ. ئالارذٔ تئگٔنە قاراب ئوٗلگوٗرلك بولماعاٗعا، ئادريسا تاموژنٔٔدا قالدرٔب قايتقاٗٔلار (بيسەلەرن ماعٔانٔدارذر، تئذٔرلٔ قابترعا ئاشقاندارذر ئئدٔ) عينوار ئائدا شول نەمەلەرذٔڭ مەسكەوگە قايتووٗ توراهٔدا حەبەر كيلە. كەشّەفٔ تئ ياٗمابٔار، شونٔدا ئوٗق: «نازارات ,يوٗموٗشٔ مۀن مەسكەوگە بارا» تيگەن قارار ساٗٔارب كەشّەف قازئٔ ئبەرەلەر. ,ئول ئانٔدا 18 كوٗٔنە كوٗن يوٗرٔب، 27 نسٔ ,يلٔٔڭ فيوٗرالٔندا قايتا. ,ئول 740 هوم راسحوت كورهەتە. ئوٗس يوٗذ ئئلٔ هومٔا «دوٗكەميتەرٔ» بولهالا قالعاندٔورت يوٗذلەئنە: تٔگٔلنە بارذٔم شول تيكلم راسحوتلانٔم، مٔدا كيلدم ,بل تيكلم قوبلمۀدان ئارتق دوٗكەميتەر كورهەتە ئالماي، تورا ئەيترگە كەرەك زيبا قازئ بٔعا قارشٔ توٗشتٔ: «ئوٗذ نەمەلەرٔڭذٔ ئالب قايتو ئوٗسوٗن يوٗروگەنلەگٔ حەرٔلگٔذٔ نازاراتتان تەسدٔيقٔيتە ئالمايم، هيس بولماٗا دوٗكەميتەلەرذەرٔن ئوٗذٔٔگ كورهەتكٔ...» تٔ. نئدۀ شارت مۀن كيلشكۀدەرذر، ئانٔٔ هيس بلمەيم، لەكين ئاذاقتان بارٔهٔلا هەم بارلٔٔدا تەسدٔيق ئئتٔلەر.

شولاي ئئب ,بل سەفەرذە، حەذرەتەر ئئكٔ ئوٗرذٔڭ ئاٗتلار: ئوٗذ نەمەلەرٔلە نازارات ئاقاسٔنا قايتتٔ، ئوٗذوٗماٗن راسحوت ئيكٔلەتە كورهەتلب ئاياقلٔا ,ئوٗذوٗش ئا قالدٔ.

مٔا شونٔٔدا ئئكە ئالب كينەرگە كەرەك: كەشّەف قازي شونان 3-4 ئاي هوٗٔ مەسكەوگە تاعٔ بر كاماندٔروۋكاعا بارب، 39 كوٗن يوٗرٔب قايتٔ. لەكين ,ئول بارووٗندا بوٗته راسحوتن 350 هومٔٔا كورهەتٔ. بلمەئبٔ ئئدٔ 3-4 ئاي ئارهٔدا مەسكەوذه قاتٔب، نەمە حاقتارٔ شول تيكلم قاپل توٗشوٗب كيتكۀمٔ، ئەللە ئلگٔ بارووٗداعٔ ئالداشووٗ ئەذرەك ئوٗياٗٔا قاعٔلعاٗٔرمٔ؟!..

تاعٔ 300 هوملقٔ فيورا.

نازارات مۀن تانش كشٔلەرگە بيلۀلٔ، ئيبراهيم قارٔٔڭ هوٗسوسٔ مەكتوبتەرن يادٔا توٗرعان توٗرٔوٗكسە بر يادو ماشينامٔ بار. مٔدٔ 26 نسٔ ,يل مەككەگە يوٗروگۀدە. بر ئيستانبول بابٔ نازاراتقا بولەك ئئكەن. نئدۀ ,بول مٔدٔر قازي ئەفەنٔٔ، ئانٔداعٔ بر شيركەتتٔڭ، مانوفالوذارن بادار ئوٗسوٗن بادٔرعان، سەنەعەت (كوئاسيا) قاعٔٔ قاپٔرب قايتقان. باوذار ـ ئوٗرنٔلار بيت. كيلشٔرب ئشلەئەر: مٔدا قايتقاس، توٗرٔوٗكسە ياقشٔ بر يادوسٔ تابب، ئۀلگٔ سەنەعەت (قاعٔنٔڭ) يادماعان ئوٗرٔندارٔٔا توٗرٔوٗكسە يادذٔرالا. ئاذاعٔاٗا توٗرٔوٗكنەرسەشولشيركەتٔيسمٔنۀ قولداقوئرا. حاقٔ ئاٗ حەترمە قالماعان. ئوٗس دورت يوٗذ هوم سامامٔدا ,بولرعا كەرەك.

ئيستانبولدا يادٔالعانٔا شوٗبهە قالدرماو ئوٗسوٗن، حاقٔ توٗرٔوٗك ئاقساٗٔ مۀن يادٔلب، موگٔدا ,ئوٗرت ئاقساٗٔ مۀن كوٗبهٔكە توٗرٔالٔمٔالا كورهەتلدٔ. قازي كشٔ شول تيكلم توٗاقلانماٗتٔا ئئدٔ. تئگٔلمٔ؟

مين ئوٗذمٔدە ئالارذٔڭ كم ئئكەن مٔنامات ,يوٗرٔ شولاي ئوٗيلاي ئئنم شول. دوٗروٗت بولماس نيشلەئك!!.. بارای ماٗب ئالعان ئئكەن، نئگە يادٔدٔرب ئشٔ يوٗتوٗرب قايتٔاي؟ ,ئول تيكلم توٗرٔوٗكسەگە ئوٗشاٗب ئيمزالار قوئدٔرا؟

يادٔماعان سەنەعەت قاعٔن كشٔمٔٔە مالا بلگەن كشٔٔڭ، ئوٗٔوٗتووٗٔلا هوٗمكين كورٔمۀ. بر سەنەعەت يادووٗٔڭ تاموژٔالالا يائدلاو ئئتيمالٔ يوق. ئئك مٔدا كشٔلە بر 300 هوملٔ موتاٗقٔا بار.

كەشّەف قازيعا بارٔهٔلا هٔذيا

كەشّاف قازي بر سەفەرٔدە 300 هوم ,بول حەرٔوٗن قازان ئيحتيساب ئيدارامٔٔان ئالا، «ئوٗتوٗتقان» بولرعا كەرەك. مٔٔ كٔنٔٔڭ، شول حەرٔوٗذٔ تاعٔلا نازارات ماٗدٔعٔٔان ئالا. ـ «ئٔگەر ئش قرق بلدان مولٔدا بلٔنە» تئەر بيت ,بل ئشٔنە هئٔلب قالا. ئوٗذ كشٔ بيت: كاسسير ديبيرديف‌تٔ كيترولۀە هوٗيلەشەلەر، كەگەشەلەر، نيسكته بر ياي ئابالار. شونان ,هوك ,بل شائۀٔڭ (حەبەرذٔڭ) ئئٔبرا ,بولوون، نازارات مۀليسنده ئوٗذذٔٔڭ ئالٔٔەن تەسدٔيق ئئترووٗن موٗراب موٗفتيسكە عاريزا بيره، مەسۀٔلە موٗفتئٔڭ توٗلاعٔنا ياقشلاب توٗشوٗنٔدرٔلەگەن ئاٗحرٔ، ,ئول توٗتالا: «,بل ئشتٔ زيبا هەم حوسەين قازئدار كەميسيه ,بولب تيكشٔرور، قازان موٗحتەسئلگٔنۀدە موٗرارذار»، تيب يادب ئوٗشوٗرا، زيبا ,ئول توٗتٔٔ تئٔدۀ ياقشٔ توٗشتەر كورگۀٔٔ ئئكەن؟ بامەيم. ,ئول شول كوٗندەرذە نازاراتقا كيلگەن قازان موٗتەوەللٔ مۀن ئاگٔلاشب، مەسۀٔلۀٔ ئوٗذٔ ئوٗك قوٗذعاتقائٔ.

لەكين تيكشٔروگە باشلاو مۀن، كەميسيەگە موٗفتئٔڭ ئيكٔنسٔ بر يادو توٗشە: «تەشويشكە مالو ئئحتيمالٔ بولعأدا، ,بل ئشتٔ قازان ئئحتيساب‌تان موٗرارعا حاجٔت يوق، نازارات ماليهٔنده تيكشٔرلەيە بارار...» تٔ. يۀ، كوبٔه ئوٗنمۀ، تاعٔ بر يادو توٗشە: «ئشتٔ تيكشٔرمۀ كيرٔ ئوٗذذۀە قايتارٔٔڭدا» تٔ.

كەميسيه هاوانٔ كم ئوٗينانقانٔ هئەلە، ,ئول كوٗيكەگە قٔنە ئابٔشرماي. بر ـ برلٔٔلە قارشٔ يادٔلعان ئوٗس يادوذان بر براتاكول ئوٗذٔ. تيكشٔرمۀ يادب موٗفتيگە قايتارا، ,بل ئش 27 نسٔ ,يل ئئوٗن ـ ئئول ئائدارٔدا ئئدٔ. موگٔنان ,بل ئشتٔ كاسسير ديبيرديف هەم موٗحليسا حانم دان موٗرەكەب ياگٔ بر كەميسيه «تيكشٔرە». بيلدەلٔ ئئدٔ، ئشٔ شول كوٗيكە ياٗب قالدررعا ئئنٔ. شولاي يابٔلب قالدٔلا شول، 300 هومٔلا ,ذور نەمە توگل بيت ,ئول، ذوليكٔڭ ئشٔ ذوليكەرسە قاپلاندٔلا قالدٔ.

ع. سوٗلەيمانيذٔڭ حەترٔقالماهٔ

ـ «مينٔ بوٗتوٗنلەي ,ئوٗتوٗتٔاهٔ»، تيب كوٗندەرذە حٔمەتتٔٔ سٔعاس، بر ,تٔن هومٔم تاراب ئوٗرام، ئاٗترٔوٗملٔ: «ئاش ئەذرلۀنٔ ئابستاي» تيبووتنه ئوٗياب كيتەم (ئاش نالٔٔ سقيا ئەبئك ئەبرلٔنۀدە ئوٗيائر، م. و.) دوقتوردار دارولارعا، ياقشٔ تەربيەلە توٗررعا قوشالار. لەكين نيشلەيم، حەلم يوق. شونٔڭ ئوٗسوٗن نازاراتتان قارٔٔ حەسەنە ,بولٔ مۀن ,بورس هوٗرايم» (ئسپيكولۀٔتەرگە ساودا ئبرگەن ئاقساٗٔٔڭ ياٗپ كيتووٗ ,ذور قازا كيتەرگەن يۀبيم ئەبئٔڭ حەلٔ تاعٔ ئاوٗرائانذر شول).

عاريذانٔ ئوٗقٔعاس، سوٗلەيمانٔ نازاراتقا قاراب: «بٔٔ، دوٗروٗت. موٗحليسا حانم دين بولٔدا ئشلەب شول حەلگە توٗشكۀ. موٗتلاق يارذام ئئتلرگە تئشٔ» لەكين ماٗلوواٗقتٔارٔ بيك ياٗٔ ,بولب، تولەرلٔك ئارا قالماعاٗعا، ئانٔڭ ذور حٔمەتتەرن تەقدٔير ئئتب 215 هوم بولەك بيرلهٔ» تٔ.

ئئٔ، ,بل بوٗئا «ئيسلام» ژورنالٔدا يادٔعان ئئكٔ ـ ئوٗس مەقالەمٔٔدە، موٗفتي سوٗلەيمانئدارذان يادذٔرماس، ,يوٗٔسوٗ عاٗٔرشول ئئدٔ.

فاتيرٔ، ,ئوٗتٔٔٔ، ئيلكترٔيگٔ، هٔووٗٔ ئۀذر ,بولو ئوٗتٔٔوٗنە، يوٗذ ,ئوٗتٔ ئالتٔ هوم ئالٔٔق ئالعان، ساوذالا كوب هومالار ئشلەتكۀ ئەبئٔٔڭ موٗحتاجلقا ئوٗشووٗٔلە عۀٔب توگل شول.

شول يوٗذەرـ مٔگەر هوملاب بولشكۀ ئاقسالارن، توٗنٔ ـ كوٗنٔ ئشلەب ئاذاٗمٔٔا بر ئابٔقر تاماق يالعارلق ئاش‌تا ئاشامائا، «دينٔبٔ ئوٗسوٗن» تيب تئلەب ,بٔيب ئبەرگۀ ئەبئەر، يگگەئەر برذه ,يوٗٔسوٗماٗان، ئانا ئالارذٔڭ برذه كەرەگٔ قالماعأدر شول.

موٗتلقٔٔ ئوٗيلاب تابقأ ئابذوٗلاعالا بيرەيك.

زيبا‌قازٔ نازاراتقا قاراب: «عابدوٗللا ئەفۀدٔنٔڭ حٔمەتٔ توراهٔدا هوٗيلەب ,توٗروٗٔ ئئشۀ كوٗرەم. ئانٔڭ بالالارٔ بيك كوب، سيمبيەمٔ بيك ذور، ژالوٗنياهٔ ئوٗذ، ياقشٔ تەربيەلە توٗرا ئالماي، ئوٗذ ئشٔ ئوٗتوٗنە مەككەلەگٔ ئاعزالارٔٔڭدا حٔمەتٔن ئالب بارووٗ

بٔلەن بوٗئوٗن

موٗحليسا ئەبٔ «دين يولٔٔدا يوٗنسوٗعاٗ، حەير بيرٔٔٔذ!...

26 نسٔ ,يل مەككەلەگٔ موٗئتەمەر ,ملٔاوٗ مۀن، ئٔگلٔرٔ ,ئوٗن بر مٔڭ ئلكە ئٔرگەس، مٔداعٔلارذٔڭ ئوٗلوٗشٔٔ قالوعا ئئتەرٔ ,بوٗشتٔ. بارعا يوٗن كيلە بيت، بارا توٗرعاس ياي ئابلدٔ: موٗحليسا حانم ئيسمٔنۀ فاسيح بر عاريزا يادب نازاراتقا تامام ئۀرەلۀٔرذٔلەر:

ئۀەرلٔ عاريزا

موٗحليسا بوٗئٔان ئييول، 1926 ,يل.

مين نيسە يلدارذان بيرلٔ دين هەم ميلەت بولٔدا ئوٗذلوٗكٔهٔ ئشلەب كيلەم. ئئدٔ بيك ,يوٗنسوٗتم. حوٗسوسان ,بٔيل موٗفتي حەذرەتٔٔڭ ئشتەرٔدە كوٗرووم تاعٔلا ئالٔٔا ئوٗشتٔ، شول تيكلم يوٗنسوٗعانمن، كي ,بل

بوتون دونيا پرالیتاری، بریکگیز!

ПРОЛЕТАРИИ ВСЕХ СТРАН, СОЕДИНЯЙТЕСЬ!

9 نسی یل سعا.

ئیدارا هم کانتورانڭ ئادریسی: Уфа, Зенцова, № 26. — — — تیلیفون № 2-83

گەزيت ئادناعا ئوچ تاپقر سعا.

برسلەب حاقی هەر بلەرگە 5 تین. ئەس-ەس-ئەس-ئەس-ر. ذامی بوتە پوشتا-تیلیگراف کانتورا هم بولکە رندە یادپیسکا قبول ئیتلا.

ئیعلان حاقتاری.

پیتیت یولنا ئاداقی بیتتە 30 تین، برنسی هم ئورتا بیتتەردە 60 تین، سیت قالا ئیعلاندارى 100% ئارتق.

گەزيتكە یازلو حاقتارى.

بر ئايعا . . . . . . 30 تین
3 ئايعا . . . . . . 85 .
یارت یلعا . . 1 سوم 60 .
بر یلعا . . . . 3 سوم 40 .

ۋ. ک. پ. (ب) نڭ باشقورتوستان ئولكە کمیتەتى هم باشقورتوستان ئوزەك باشقارما کمیتەتی گەزيتى.

Орган Башобкома В.К.П.(б) и Ц.И.К'а А.Б.С.С.Р.

باشقورتوستان

BAS,QORTOSTAN

№97 Среда 22 - Августа 1928 г. شارشامبى 22 - ئاوعس №97

گەزيتبزدڭ 9 يللغ ئايقاندڭ بوتە حەبەرسدلەرگە، ياذشوسدلارعا، ئوقوسدلارعا يالقندڭ سەلەم!

10 نسڭ يلعا.

كيمدڭ VI نسڭ كانگريسڭ ئاسلدڭ

مەسكەو. 20 نسی ئاوعستتا کیمدڭ VI نسی کانگریسی ئاسلدی.

گريتسيالا پارلامينت هايلاوذارى.

ۋينيزيلوسچلار منەن پانگالوسچلار ئاراهندا قانلڭ بەرلش.

ئافينا. گريتسيەلە ياڭى پارلامينتقا هايلاوذار بوتتى. ئيڭ كوب ئاوشتى ۋينيزيلوس ياقلى حالق (ليبيرال موڭومهوريەتچلەر)، ئاذان قالا مانارحيستار، ئاذان قالا كاموونيستار ئالدى. پايتەخت ئافينا قالامنڭ ئوزندە ئيڭ كوب ئاوش كاموونيستارعا بيرلگەن.

9) نسی ئاوعستتا ...

كامينتيرن كانگريسڭ ديليگاتتارڭ.

كامينتيرن كانگريسى ديليگاتتارىنان ئەۋيرت (گيرمانيا) هەم سيمار (فرانسيا) ئكى نيگر پييانيرى (كانگريسقا كونياق ئافريكادان كيلگەن بر ديليگاتتڭ بالالارى) منەن ئوترالار.

گيرمانيا ئشسدلەرڭ سسسر ياعندا.

بيرلين. لەيپسيك قالاهندا ئورتاگيرمانيا قىڭ فرونتچلار سايوزننڭ ...

سەويت يومهوريەتتەرڭ سايوزندا.

1 نسڭ ئيندوستريالیزاتسيا زايمنڭ 4 نسڭ تيراژڭ.

ئستالين. برنسی ئیندوستریالیزاتسیا زایمننڭ 4 نسی تیراژی باشلاندی. ...

ياڭڭ زايومعا يازلو شەب بارا.

مەسكەو. منذا ئشسی هەم حنمەتكەرلەر بلعا تيكلم 8 ميليون هوملە ان ئارتق ياڭى زايمعا يازلدلار.

ئاولدارندا 13 كرەشتيەن 300 هوملق، ئيبراهيمدەى منەن قاراچ ئاولدارندا 20 كرەشتيەن 325 هوملق زايمعا يازلعاندار.

ئشسدلەرگە ئورلاق

كرەشتيەن كەميتەتتەرڭ ئشتەرڭ ذورايتالار.

ئيكمەگ پشرو ئشڭ ماشينالا شتڭرابڭ.

مينسكى قالاهندا ياكلعنا هەلب بوتوب، ئشكە قوشلعان ذور ئيكمەك پشرو زاۋوتى.

تاوار ئاولعا بارهڭ.

ئشسدلەر پارتيا سافڭنا.

راستوف دون. پارتيانڭ يوبەلەينى ئايقانى منەن رودنيك ئشسىلەرى ئاراهندا پارتياعا كرگە تلەو بيك كوبەيدى. ...

كالحوزدارذڭ ئرئلەترگە.

ئيرگلككە قارشڭ كورەش

تيحنيكە مەكتەبتەرندە ئوقوسڭ ئالو ئارتترڭلا.

ئيگڭ قوذعوندار ئويالعاندار.

ئانگلييا گەزيتتەرڭ يالعاڭ حەبەر تاراتالار.

ياپون گەزيتتەرڭ بيگرەكتە قابارتب يذبەرەلەر.

مانگوليا - مانژوريا ئاراهندا سعارلعاڭ پراواگاتسيه.

ئيمپيرياليزمعا قارشڭ كورەش ليگاهننڭ سيسسيەهڭ.

سيسيەه، II نسڭ ئينتيرناتسيا نالدڭ كالونيا مەسئەلەهندەگڭ قاراردارنا قارشڭ پراتيسئيتە.

ئالبانييالا هايلاو.

رومانييا فلوت ئوئتررگە تلەي.

مانگوليا حوكومەتنڭ بولا عا قاتنشڭ يوق.

Bətə denja pъralitarðarъ beregegeð!

BAŞQORTOSTAN

V.K.P.(b) nъŋ Başqortostan ølkə kəmitəte həm başqortostan ydək Başqarma gəzite.

№ 96 Jəkşəmde 1928 jъl 19 Avqъs № 96

FƏN HƏM TIXNIKƏ.

Ilikter kəsə menən jərej torqan səqət.

Ilikter menən jərej torqan səqəttərde Amirikala bik kyp qullana başlanъlar.

Bъl səqətte qala ilikterik ъstansahъnan kilə torqan qadi iliktъbъqъna totaştъrъp qujalar. Anъŋ mixanizmъ bik ɗur tygel. Anъ artъq tərbejələv, kyɗətevɗeŋdə kərəge juq. Ilikter kəsələ kyp totmaj.

Bъl səqət qala ilikter ъstansalarъnda almaş aqъm qullanъvqa qaratъp jahalqan.

Bъndaj ilikter ъstansalarъnda aqъm almaş ber tiged alъp bara torqan qoral bar. Ul giniratъr jərenen əjlənyve menən samalap tora. Bъl səqətteŋ jərovelə ana şul jəker əjlənyvenə tura kilterep qujъlqan.

Yergenə jaqlъ tulqъn.

Xəɗerge radiju taratqъs ъstansalar tulqъndarъn tərlə jaqqa taratъp jebərələr həm şuqa kyrə ъstansanъ bik kəslə itep jahar qa kərək ine.

Xəɗer Marku radiju tulqъndarъn ber jaqqaqъna taban jynəlderp jebərev jajъn tapqan. Bъnъŋ əsən „Kədgə"rulendə tora torqan həm tulqъndardъ bəjləmiəp jebərə torqan qoral qujъla. Anъŋ arqahъnda radiju tulqъndarъn teləgən jaqqa pъraziktъr lampъhъ jaqtъrtqan hъmaq itep birep tororqa bula. Şunъŋ menən bergə ъstansanъŋ bik kəslə bulъvъla kərək tygel. Xəɗer bъl kəşefte hər jerɗə fajdalana başlanъlar.

Vaqъtlъ huqъraju.

Angelejəla jebək jeteşterev pъramişlənnъsъnda eşləvselər arahъnda vaqъtlъ erəveştə kyddəre kyrməv avruvъ tarala. Bъnъŋ səbəbe əlegə bildəle tygel. Vъractar anъ edləkhed kimejə əjberðərenen kydgə tə'bir ityvenən kyrələr. Bъnda eşləvselər hər vaqъt şundaj matdələr qullanalar.

Kymer menən eşləj torqan tъraktъr.

Qajъn kymeren maxsus mejəgə appaq bulqansъ qъdðъrъp hъv berkhəŋ hъv asъ tъvdъrqъs həm hъv tъvdъrqъsqa ajrъla. Mejskə hava kerə torqan urъn qaldъrmahaŋ hъvasъ tъvdъrqъs iбəbenə jana. Şunda ul kymerle asъ gaz sъqara. Bъl gaz jana.

Şulaj itъp hъnda hъv tъvdъrqъs həm kymerle asъ gaz jahala. Uqa hava kertep jandъrhaŋ binzin gazъ hъmaq şartlap jana. Kymer menən eşləj torqan maşina gaz giniratъrъ tip jərətələr.

Xəɗer şundaj gaz giniratъrdarъn qajъn kymere menən eşlətep, aftamabil tъraktъrqa quja başlanъlar. Giniratъr tъraktъrdъŋ aldъnaqujъla. Anъŋ əʙtəndə kymer tultъra torqan urъnъ, aʙta kəl qojola torqan tişege bar.

Ber julъ 20 kilugeram kymer halъna, ul 5 səqət eşlərgə jetə.

Bъl tъraktъr beɗɗə bik fajdalъ bulъr tip ujlana.

Bətə sajuz ъspartakijdahъnda.

ъspartakijadaqa qatъşvsъ Narvigijə ъspurtsъhъ Xilgisin juqarъqa hikerevɗə berenselekte alъvqa jarъşa.

„dim„ hъvъ bujъnan ber kyreneş

Aftamat bizmən.

Amirika pъramişlənnъsъnd a fabriktan eşlənep sъqa torqan nəməne maşinanan sъqqan saqъndauq aftamat erəveştə ilikter kandisatъrъ menən ylsəv qullanъla başlandъ. Maşinanan sъqa torqan nəmə turanan- tura kandinsatъrqa təşə. Nəmə təşevgə kaudinsatъrda ydgəreş bula. Bъl ydgəreş xəɗer maxsus barabanqa jaɗъla. Şunda qarap nəmənen avъrlъqъn belep bula. Şunъŋ menən bergə nəmənen avъrlъqъ adqъna kəmep sъqhala bъl qoral xəɗer hidə.

Jer aʙtъnda hъv kypme.

Rides tigən gijalug jer aʙtъnda jer tyŋərəgendəge hъvdarðъŋ 30 pratsintъ tiklem hъv bulъrqa kərək, tip ujlaj.

Anъŋ ujъnsa jer aʙtъnda hъv jərej tərqan kanaldar, quvъştar bar. Ul bъl heðəmtəne jer qatlavъnъŋ saqъştъrma ylsəvendə samalap əjtə.

TƏRLƏ XƏBƏRÐƏR.

* Qara diŋed fъlutъn arttъrъv əsən Girmanejala eşləngən „Kutovъskъj" tigən tiplaxut Gamburъgtan julqa sъqtъ. Odaqlamaj „Qъrъm" tigən tiplaxutta Gamburъgtan kara diŋgedgə qarap julqa sъqasaq.

* Məʙkəvgə Angeleja əşse qatъn-qъdðarъnъŋ 50 keşelek diligatsъjahъ kilde.

Alardan b ɪɪçə Aıgɛlʝə ɪɪgevselər sajuzъ diligatsъjalarъla kildelər.

* Liningъrat ølkəhendə avъldarda kysmə kinalar 54 pъratsintqa arttъrъlъp, 1,020 danaqa jtəsək. Ber kysmə kina 5,000 qaravsъnъ tə'min itəsək.

* Amirikanъŋ Pitsburъg tigən qalahъnda qalimdər qatъşlъqъ menən 3 kilamitъr alъʙlъqtan radiju aşa kina kartina kyrhətelgən.

* Amirika osovsъhъ Bird jənybi qotopqa ɗur ikespiditsejə ojoştъra. Ikspiditsejəgə100 keşe, 4 ajraplan, həm 2 paraxut qatъşasaq.

* Bъnan 11 jъl elek Ispanъja jarъ janъnda batqan Bilgejə sudnahъnan vadalaz (hъv aʙtъna təşəvse keşelər) dar 5 milijun humlъq qibatlъ taştar halъnqan ber tartma tapqandar.

* Italъjanъŋ vizuveja vulqanъ qudqalъp, tav başъnda 15 mitъr bejeklekkə utlъ lavalar ata torqan kъratirdar pəjda buldъ.

* Məʙkəvɗə Simunъf eslabudahъnda jer qaɗъv eştəre barqan məldə jəqşuqqъna tərən jerdən boroŋqъ kəməş aqsalar menən tulъ ber havъt tabъlqan.

* Yljanovъskej qalahъnda kyptən tygel Kъruglъf tigən xəbərsene edərləvɗə qəjepләnep sutqa birelgən Ivanuf həm sidorof tigən keşelər bişər jъlqa tərməgə jabu, həm 2 şər jъjqa xoquqtarъnan məxrym itev menən xəkəm iteldelər.

دبكەبەمن بوينسا)، «كوگەون» ۋايبنج رومانى بوينـا تاتاۋاچنادرنى ھەم ئيمابشاۋبلى قاتنشى منەن)، گوسساۋ كينو پلـستانوەكالارنىنان ـ ۋيپ بلماعن ئاشا كوپرە، «كانرگاھ(ۋبلينسكى قاتنشى منەن)، ۋتوفكوپاستانوفكالارى ـ «دريگگدەن سيگنال» «تروبنوبلداعىن ئوى» (ريژ. بانيت. باتالق، قوگيل ھەم سوداكيۋيچنار قـاتنشى منەن) «كشى ،تونى» (مـاسكوين قـاتنشى منەن)، «ۋ انى سەروج» (كاچـالق بيرحوال، ئاتنا ئستين قاتنشى منەن)، «پارتـ بيلبتلى كشى» (ريژ. پيتروف، بيتايف) ھەم «ئولوگەن يلك» كارتينالارى. سيت ئيلـدەن كيلگەن كارتينالار ،بل ئيكـى ئايدا ئيبارى 8 گنە ئالنناساق. بتلار ئاراعندا «تكاچتـار» (پـاتولەۋيكيفير قـاتنشى منەن)، «تەعلـەق» (ئيللين ريەبتر قاتنشى منەن) ھەم «ئيكنسى توقرەۋش» تيكەن كارتينالار بار.

«بيلمەلى سەيەحتدر» تيكەن پات-پاتاشون قاتنشى منەن باكى كارتينا.

شولايوق تاتاماي كولەرنى بين تيورشين، «انتى بينكسنەر قاتنشى منەن برنيسە كارتينا بار.

Partija belderevе

21 نسى ئاوعستا، كيسكى سەعەت 6 تلا ۋ. ك. پ. (ب) قالا كەميتەتى ،بۆرتنتك زالندا پارتيا ئاكتيفى ئوسۆن ـاتسيباليزم ھەم كاموونيزم توراهندا ماركس ـ ئينگيلس-لينين» تيكـەن ماۆزوعتا 3 نسى ليكسنيە ئوقتلاساق. ليـكسييەنى ئيبتەش ئورازايف (ئابكوم ئاگيتپروبن مۆدبرى) ئوتى.

ليكسنيەنك پلانى: 1) كيلـەك يەمعيەت توراهنداعى مەسەلەگە ئوتاپرچـكى ھەم فەتنى پادءوت.

2) كاپيتاليزمەن ساتسيياليزمگە كوسو دەورى. پراليتاريات دىكتاتوراعى.

3) كاموونيزمەك ئيكى فورماعى: توبەنى- ساتسيياليزم ھەم يوعارلى.

4) ساتسيياليزم يەمعيەتنك توب مىتدارى (پرايزۆدستۆا: قالاھەم ئاول: سينفتار؛ بولنو (راسپريدىليىنيە): تيگڵك مەسەلەعى؛ حـوقوق؛ دەولەت: ساتسيياليزم يەمعيەتنك كاموونيستيچسكىگە ئيلەتب ئوتوۋى.

5) كاموونيزم يەمعيەتنك توب مىتدارى.

زالعا ئينو ئيركن.

ۋ. ك. پ. (ب) قالا كەميتەتى.

ئيكن تەذرلەوبالانى ھەمئيكن تەذرلەو توراهندا 20 نسى ئاوعستا ۋ ك پ (ب) قالا كەمينەتنده بولاساق پارتيا ئاكتيفى كەكشەمەي كيسكنرتلە. قاسان بولاسعى ئايرم بلدرلو، ۋ ك پ (ب) قالا كەميتەتى.

واقتلى مەسئول ريداكتر: ع. ئيلباى

Врид. отв. редактора Г. ИЛЬБАЙ.

يوعالتقاندار.

كامالق موللا باى. دووان مەستلى ۋولباشقارماھتان بيرلگەن 1101 نسى نومبرلى ئاتـ كارتچكامن.

ئيشبولاتف فەسحتديـن. تـامبان تانعاور ۋولباشقارماھتان بيرلـگەن 16 نسى نومبرلى ئسلارزبياى كنـژكامن.

قوتلوباپف حەبيبقولى. كۆبورگەدنى ۋولباشقارماھتان بيرلگەن 1990 نسى نومبرلى ئات كارتچكامن.

BEDDEŊ ƟJDƏRDƏ KEMDƏR JƏŞƏJDƏR.

كاموونالنيب ئۆيدەرذە تيكشرو ھۆذۆمتەھى.

ئوفو قالا سەويتى ئايرم، ئوسەر كشى سـعارب ئوفونك كاموونالنى ئويەرندە تورلاق كاپيراتيفتارندا تۆروسىلارذك ئيرتيماعى باقتارن تيكشرب سڤتى.

حەذرگە تيكشرو ماتيريالدارى ،تولى توگل. شولاى بولھالا ئيعتيبارئيتەرلكنەمەلەربار.

1) ئشسەن بولماعان ئيليمينتتارذى كوسىرودەن بوشاعان كۆارتيرذارذا تورور ئورندار 8 ملك كۆادرات ميتر بوشاباساعن كـۆتەرگە ذور ئشەنس بار.

2) تورلاق كاپيراتيفتارندا ماتوسلارذك بيك كوب بەشەگەتلكتەرى بلندى.

3) كوبكنە ئورندا تـورلاق كـاپيراتيفتارى ئذ بولهالا سەرمايا بولين تيب ماتوسلارذى فابرعا ئيفدرگەندەر.

4) حاتتا قايبى بركاپيراتيفتارذك ئيدارلارذلا بتسرانعانق بلندى.

زينسوف ئوراهنداعى 2 نسى نومبرلى تورلاق كاپيراتڤندا تلككى ئوىئوى حوژامى گوتپ، گوگل ئوراهندا ئلككى ئوى حوژامى پاپوف، ئاكساكى ئوراهندا ھـەذرگى ئورى ساوداگەر ۋيتيرمەندار ئاعزا بولپ تورعاندار.

سيبير ئوراهندا بر كاموونالنى ئويندى دىنى ئشسلەر وەكيلتە، ئيكى ئوفولە ئاقالى ئات بارينشيكى ئار،وزفتارعا ئاريندەاعا بيرگەندەر.

قايبى بر ئويەرذە عائيلەبك كوب تيب يالعانلاب بيك كيك بولـەلەرذە ،توروسى كشلەر كورندى.

كيـ قالا حوزالتعـتنا كەرەكلى ماتيريالدار كيـاپ يونەرگە تيبيش ئيفى. 20نسى ئاوعستا كەميسيە ،بل ماتيرياالدارذى تيكشرب ئشسەن بولماعان ئيليمينتتارذى كوسرو توراهندا ئاسق حوذن ئەيتەسك.

ɵfɵ jaŋъlъqtarъ

ـ قالا سەويتيىنك نەوبەتەگى پليـنومى 21 نـى ئاوعستا ـاقرتلا. كوْن تەرتيبندە ماعاريف كاميسارلعتنك ئوتكەن ئوقو ،يلنك يەكوىنى ھەم كيلەمى يلعا پيرسپيكتيۋلار توراهندا داكلاتى بار.

ـ ناذانلقتى بۆتورو، گلافپاليتپراسۆيت ئوفو ھەم ،توتسكى لاكيرذارتداعى قتل ئارميستەر ئاراهندا نـاذانلقتى بۆتورو ئشتە باشلانى. ئوشو يەى ئوسۆرندا بر نيسە يۆذ قتل ئەرميستى ئوتو ـ يازوعا ئويرەتلەسك.

ـ قالا سەويتندە ر. ك. ئى وەكيلى قالا سەويتى ئوركەندە ئشسـن ـ كرەتتيەن ئينسپيكسيەمى كاميسارلتتنك وەكيلى بولاساق ،ئول قالاسەويتى ئوركەندەگى ر.ك. ئى. سيكسيەسەندە يەكسەلك ئيتەسك.

حلـەت ھەم سەنەيع نەفيسە هارا- ين تۆذەتو ئـۆسۆن، بـاش كـامەوتالنى حوژالق ئيدارەسـى بۆتە سابوز پـراۋاويتى قارشندا ئوفو حەمت هاراين بونەتو ئوسۆن ئوذاق مۆذدەتلى ئسـودا بيرودى مـۆرارعا ،بولدى. ،بل بيتالا پـراقسابوزدار ھەم باشقا مەدەنى ئشتەرئوتەوسى ئويۆشمالار ئورنلاشاساق.

قالمان ذيانذى قابـلاو ئۆسۆن حالق كاميسارذارى سەويتى قارشندالا حاداتايستوا بۆرتنە.

Kina tirəhendə.

كۆذگى ئيكران نيذەر كورهەتەسەك؟

يەيكى كينو كۆنەرى ئوتب بارا. حەذر ساۋ كينو كۆذگى كينو سيزونى ئەذرلەى.

كۆذ كۆنى نيذ-ر كورهەتلەسك؟ سينتەبر ھەم ئوكتەبر ريپرتوارى ساۋكينو سـەعارعان ياكى كارتينالار منەن بيتەلگەن. كارتينالارذك حاقى، سيفاتى ئالـدان ئەيتو قين بوايـالا، ئوتكەندە كورهەتلگەن قايبى بر ئەيبەت كارتينالارذك ريژيسورذارى ھەم ئول كارتينالارعا قاتشقان ئـارتيستارذك ئالداعى كـارتينالاردا قاتنشووى ،ئول كارتينالار منەن قذقنوعا تارتا.

ساۋكينو ئالداعى ئيكى ئايذا 28 كارتينا سذعارا.

منـدا «كـاپيتـان قـذى» (ريژيسور تاريچ)، «باقتـى قـالا» (ريژ. رەزەن بيسەمن قويعان پريذاپرازينـسكايا)، «ئامبە» (ريژ. ئيۋانوۋسكى)، گروزيا دەولەت كينو سەنەعەتى پاستانوفكالارنان «كارنيت ئـتروبشنىى» (ريژ. بارنيت)، «قاذاقتار» (تالستوى

Tijatъr-muzika.

ئشسى ـ شاحتيور سەنعەت ئيستراداهندا.

قـالا ئيملانذارى حـەذر بـذن ئوتب باروسن پيريتواچيننك ئيسمى منەن سيارلالار، ،ئول ئيسترادارعـا قـاراگەى ليـنسكى شاحتالارنان كونەرلدى ـ ،ئول عادى ئشسى.

پيريتولچين ئشسى كلوبتارنـداعى ،حور توگەرەكتەرنەن سعب 2 ،يل ئسنلە سبرذك ئورالـدك بۆنـە ئورى قالالارندا ،بواپ ،ذور ،ئوكش قاذاندى. مـس بر موزيكا بلمەدەرى منەن قوراللانهاعان كۆيگە پيريتولـچين ،ذور كامـبرتنـار بيرذى. ،ئول بـاشلاب ئوذونك كلوبتارندا ،برلاى. بر ئاذنا ئسنلە پيريتولچين مەركەز كلوبتارذاعنا توقراماپسى قالا سيتندەگى ئشسى كلوبتـارندا، قتلى ئەرميە ھـەم پيانيرذار ئاراهندالا ،بولرعا تلەى.

كوسمە تروپپا قايتقى. باشقورتوستان كوسمە دەولەت تياتروى 2 ئاى بـوينا باشقورتوستان ئاولدارندا بـۆروپ ئيفلەتب قايتتى، تياتر ،ذور ،ئوكش قاذانعان.

ديفيتسيت قابلاو ئۆسۆن. قالا سەويتى يەيكى ،ئورت تياترذان قالمان ديفيتسيتنى قابلاو ئۆسۆن قالا بۆذجەتتدەن 4000 ،سوم ئاپرذى.

"باشكنيگە„

،ئوشو كيتابتارذك باشلب سەعب هاتلا باشلاو بلدرە.

كالليكتيف ـ «يەش ،بۆون ـ ئەلينبيەى (باشقورتسا)	35 تين
« ـ «يەش ،بۆون» II ئوقو كيتابى (باشقورتسا)	80 تين
« ـ «ياكى مەكتەب» ـ ئەليفبا (تاتارچا)	35 تين
« ـ «ياكى مەكتەب» ـ II ئوقو كيتابى (تاتارسا)	80 تين
سترومنف ـ ماتيماتيكا ميتوديكامى(تاتارسا)	80 تين
سترومنف ـ حيساب مەسەلەلەرى III كروپپالار ئوسۆن (باشقورتسا)	55 تين
رس‌ف‌سر مولكەت ،كوديكسى (باشقورتسا) 2 ھوم	65 تين
باشقورتوستاندا پاكى‌ئەللب كانفيرينسييەھىماتيريالدارى ھەم قارارذارى (باشقورتسا)	35 تين
ئاندرييف ـ پرافيسيانالنى سابوزدارذك ئيقتيسادى ئشتدرى (باشقورتسا)	40 تين
ع. دەولەتشين ـ قوگاللاق ،ئورمۆش (حيكەيەلەر) باشقورتسا	65 تين
ت. يەنەيى ـ نەوگى ئاتنشو (حيكەيەلەر) باشقورتسا	30 تين
« ـ ئاولداعتلار (حيكەيەلەر) باشقورتسا	30 تين
ت. باينش ـ بەيەوۋ (بالالار ئوسۆن) باشقورتسا	30 تين
ئالى كارناى ـ بۆرۆلمادا (حيكەيەلەر) تاتارسا	45 تين
گەرەيشينە ـ تاپمات ئوچاعندا (يىرذار ئوركومى)	25 تين
چنەكەى ـ باقچالاردا (شيعرذار) تاتارسا	35 تين
سوز ئابوچى سوقر فەرراح ئەكگەمەلەرى (تاتارسا)	25 تين
ئامانتاى ـ ئاوئل مالايدارى (باشقورتسا) ياكى ئەلب منەن	58 تين

كيتاب يذبەرو شارتتارذ:

1 ـ زادانكامذ كيتاب يذبەرلەى.

2 ـ كيتاب مۆراتوستلك زاكازى ئوس‌ھومما تولماعاندا كيتاپنك قيباتتا ئوشۆون تلەمەمە، ماراتا ئورعان كيتابتارذك بۆتە حاقى ئالدان ييبەرتب، شول سومماعا قاراب پوشتا حاقى ئوسۆن ئاعتلا %15 ئارتترب ييبەررگە تيبشلى.

3 ـ ئوس ھومدان ئارتق براهان زاكازدارعا%25 زادانكا ئالدان ييبەرتلرگە تيبشلى. قالمان سوماهتا نالوز بامالا.

4 ـ زادانكالار پوشتا ماركامى منەنلە ئالتتا.

5 ـ زادانكامذ كيتاب مۆراوستلارعا ياواب يادلماى.

6 ـ حۆسوسى كشلەر ئوس ھومدان كـم بولماعان زاكازدارذتا ئالدان ئـاقسا يذبيەرمەلەر، ئورعان بيردەرتنك براقلعتتا قاراماتان پوشتا راسحوتى تولەمەيەر، بەلكى پوشتا راسحوتن «باشكنيكە» ئوذى كوتەرە.

بوعارتلا كورهەتلگەن كيتابتارذى «باشكنيكە»نك كانتوندراعى بولكنەرى ئاشالا ئالدرب بولا.

ئەذريس: Уфа, ул. Зенцова, 22 „Башкнига."

حقوقلذ بولرعا تذلەيم.

مين، بتلار كانتونى، تۆمـەس ۋولـتنى مەمەن ئاولى موللامى وەلبشين عـۆبەيدوللا ،ئوشو بتلدا 1 ئيبولتدەن باشلاب موللالقـدى ئاشلاعاندىى بلدرەم.

Qъɗъl Jondoɗ KINAHЪNDA

SЪJAHЪSTAR 7 s.15m. 9 s. həm 10s45 m.

kassa səqət 5 tən asъq

16-17 HƏM 19-AVQSTA

Taqъ 3 KƟN

N.T. VASXUDЪF

gasteryldəre ikъranda: 6 bylekle drama

"Rifkum erəisenen bisahe„

1-DƏVLəT KINAHЪ „URAL"

SЪJANЪSTAR 7s.30m. 9s. 10 S. 30m.

kassa səqət 6 nan asъq.

17-18 HƏM 19 AVQSTA

8 BYLEKLE DRAMA

"BERENSE ЪSTART„

ANUNЪS: „ɗur qala simfunijahъ„

3-DƏVLəT KINAHЪ „IdEL"

SЪJANЪSTAR həm 9s.30 m. 11s.

kassa 6 səqəttən asъq.

17-18 HƏM 19-AVQSTA

BƟTƏ QALALARƉA ɗUR UNЪŞ MENƏN YTKƏN KARTINA

"Alъʙ jъlqanan kilgən qъɗ„

ANUNЪS: "martin vagnir„

Уфа, типо-лит. «Окт. Натиск»

БАШГЛАВЛИТ № 591.

MATUR ƏDƏBIJƏT JALPЬQA! — ماتور ئەدەبيەت يالپێعا!

باشقورت برسلەن عەزيز ئەلمۆحەممەتف (هۆلدا) هەم تالنعان كامپازيتورذان عەبەش (ئالدا) ئيبتەشتەر باشقورتوستاندا يال ئيتب، قازاندا كيتتلەر.

باشقورت موزيكاهن هاقلارعا كەرەك.

عەزيز ئەلمۆحەممەتف هەم عەبەشي ئيبتەشتەر مەقەلەهێ.

سەيەسي ئەحوەللەر، بيگرەكتە ئيكانوميكا شارتتارێ ئۆذگەرو منەن حالقتك ئۆرەۆش ئرەوشلە بۆتونلەى ئۆذگەرە بارا. ئۆشۆنك تارقاسندا ئانك موزيكاهێلا ئۆذگەرە، ئاللشتنا بارا. دۆيم ئالەاذا قاعيدە ئورتتنا بۆرۆتتلە...

شوڭا كوره يل ئشكە باشقورتوستان حۆكومەتێ ئەنتيبار ئيتب، ئابرم كشلەر بيلەلەب باشقورتوستاندك بۆتە ياعندا يۆرۆب كۆي يێيو ئۆسۆن بر ماخسوس ئيكسپيديتسيە سەعارو كەرەك ئيتنێ.

[illegible]

ئوتكەندەرذەن بر كيڅەك.

بر باشلانعاس، باشقالارذا تيك قالمانلار. سەويت ئەعزاهن ئۆرتاعا ئالب، ني ئلەكنێ شونك منەن ئۆتندرا باشلانلار. كوبنە ئوتەەنێ، ئەلكتە ترێ بولعان سەويت ئاعزاهنان، قانعا بويالعان ئيت كيتەكنەرێ، يرتالب بۆتكەن كيم ئۆستەتارێعنتا قالدللار.

شولاي ئيتب برێ ئارتلێ برن، بۆتە سەويت ئاعزالارن ئۆترب بۆتۆرذۆلەر.

ئۆلكتەر ئۆيمەعەنتەن برنيسە كولاك سەعەتتەر بويندا كيتمەنلەر، هاقلاننلار. ئەذگلە قيملداو كورنهە، برەوذەر ئولەر ئالدلان موگەى تتن ئالعا، ئانێ تيمر هەنلك منەن ئاعتلا سەنەسكتلەرگە، بالتا منەن ئاەتلا ئۆاق كيسەكتەرگە سابقالارعا ئەذر ئۆرالار ئيتنێ.

قانعا بويالعان، كوذذەرن قان باشقان كيسيلوف، بر ئاذ ئاينعا ئۆشكەس، ئولكتەر يانتان توپ-توريێ يوپقا كيتتێ، ئول واقتتا يوب سەركەوذاك ئيشك ئالدندا نەمەلو سۆقتتب يۆرێ ئيتنێ.

1918 نسێ يل.

ئاقتار كياب يتەر ئالدنان كراسفا ئوئيم ئۆيەذ باشقارماهێ ئيكێ يامنلارعا مابليزاتسيا ئيعلان ئيتتێ. كلين ئاول سەويتێ يل مابليزاتسيانێ ئوذعارترعا قتنو ئەذرلك كوره باشلانێ. لەكين كولاكتار تيك ئورمانتلار.

— مابليزاتسيا كەرەكمەى!

— ئايقان ئالهن،

— بارمايبز، تيپ قسقرلتا باشلانتلار.

بارئيتانتا بيگرەك كيسيلوف تيكەن كولاك تسپەلانتێ. بارمنانتا ئلك بوعازێ يارلارذاى يوب، ئول قسقرذێ.

— كم مابليزاتسيا ئوذعارا!

— دالوى!

بر ئالبا كولاك يێياب ئالدللارذا. ئوذ ئێيەرسنلەرێ منەن ميس بر نەمەگە قارامای سەويتكە هۆژوم باشلانلار.

سەويتتك ميس بر قورالێ بولماناقتان...

[illegible]

ساعشتێرب قاراهێ.

مين ئانێ ئۆنۆتمايم ئەلێ، ئول ساعتتا مين بيك بەلەكەى، بيك يەش ئيتم، شولايتا ئۆنك ئلەر نێ حەترلەتەلەر.

كامسامول ياذوسنلارنناڭ ع. ئيلياسف.

— ئولترەگەنتە ئەيتمايم... بسارا قاتندێ قامس تالاى، تەنن بويندا قان بۆگۆره...

قاسم يەشارنكەن يێرتە تۆذەنێ:— ئيچ هنك، بالاچتار!! نيگە هنك ئول قانتا ئيتەنگنك. هتتا مين هنذاڭ ئالدامتذا!. تالاعن قان ئنتەرێ...

تۆقماوسنلار شاولاتلار:— حا حا حا. مي مي مي... حي حي حي...

— تيندەى باتر!!! — حاحاحا... ئانێ قوان يەيلاب،

مالقن ئۆرام بوبلاب، تۆن تارنتا هۆرەتلەر...

—

قاسم —

مالقن، قاتقان مالداك مينك ئانايم بولعان، ئاذانۆك ئول ئەسەيە تاعتلا ياعتلا بيك كوب حانتار ياذعان، ئاذاقتان، ئول باتشانێ، ئالتن تەحتتەرذێ، پاگوندارذێ بۆ تەمنذە، بۆتەمنذە — وتسەلەرن... تيب موككەنلە

ئەنن سنبق منەن نتلەگەنتەر... بۆذ قامس... شونتا ئيندێ ئول...

[illegible]

شاحتالا...

[illegible]

ئەيتوەلە!..

[illegible]

قىزل ئەرمىيە- مەكتەپ.

[illegible]

[illegible]

باشقۇرتۇستان ئالتن-باقر ئوساقتارندا.

ۋ. ك. پ (ب)نك باشقۇرتۇستان ئۆلكە كەمىتەتى ھەم بلابر كانتون كەمىتەتنى وەكىل
لەرى تۇبە بايماق ئالتن- باقر ئوساقتارنتابارب شاختالاردى تيكشرب بۇرو ئش منەن
تانشو ئرەتندە «باشقۇرتۇستان» گەزيتندە باتلعان خەبەرلەر بوينسا تۇرلو ئويوشمالاردا
ئشلەوسى خەلەتكەرگەرلەك بتشەيدلەكەرن تيكشرب، قايتلار، تۇرنداقتان ئالدلار.
(رابكور حاتتان)

رەسمدە: ماحسوس ئويوشتارلعان كەمسىيە ئاەزالارى شاحتانى قاراپ سققان
واقت، مولدان باتب تورونلار ئرەتندە3-نسى باشتابكومنلك مەسئول سيكريتارى ئيب. يوربويج.

كالليكتيف دوگوۋر ئوتەلمەي.

ھەر بر زاۋوت، فابريكالاعى ئشسەلەر منەن ئادمينسنراتسيا ئاراھندا تۆزۆلگەن كالليكتيف دوگوۋر، تۆزۆۋ منەن گنە قالماينسا، بويوۋما ئاشرلرعالا تيبشلكى بيلدەلى. لەكين توبە «رودنيكى» ئادمينسنراتسيياعى ئوسۆن ئالاي توگل ئامرى، ئول كالليكتيف دوگوۋرعا بيك ئۆك ئيعتيبار ئيتكەن كوۋك كورنمەي.

مەنى كورەنو ئوسۆن «بل رودنيكتك بر ناو تسيختاعى كورنشەردى گنە ئالايق:

1. منتا كالليكتيف دوگوۋر بوينسا 3-شەر ئايعا بيرتلە تۆرعان بييەلەيەرلك بيلدەلي «سروگي» توابب 3 ئادار ئوتب كيتكەندە، ھامان برلەگەنى يوق. ئشسەلەر بييەلەيھت ئشلەيتەر. ئادمينسنراتسيانك باوابى قسقا: «يوق بيت» نىدە تويا.

شاختالا «ھەولى بيرەرتە ئشلەوسەلەر 3 ئسمينەلە 48 كشى. بلارعا ئيتكەر دائيمى ئيتب بيرلمەيسە دىزورنى ئيتكەرگەنە بيرتلە، بۇتە تسيختا «بل دىزور ئيتكەردنە ھانى 17 بۇرنۆك كنە، ديمەك، 3 ئسمينەگە بر پارتيبا ئيتك.

2 ئاياق ھەم ئوت كييمەرنك بردە كيبترلەى گل گنە «ھەودا 24 سەعەت بويعا كيياوەرى، بردەن ئالاردك تيز ئوك توذوۋتا سەبەب بوليا. ئيكنسەنى ئشلەوسلكەلە «ئول «ھەو كييمدى مۆبوب شاحتاعا تۆنو بيگل توگل.

ئادمينسنراتسيا بلاردى ئيدكە ئالماى،

3. كالليكتيف دوگوۋر بوينسا بيرتلە تۆرعان ئش كييمەرى تەوتلە رودنيكتەگى حيزمەت ھاقلاى كەمسيياھى تارافندان قاراب ئالننا ھەم «ئول كيەلەردك سيفاتندا قاراب كوبەن واقتتا بيرلرگە تيبشلكەرى بيلدەلە.

«بنيل مارت ئايندا شولاي «بل كەمسييە 16 پار ئيتكنى قاراب 120 - 72 ۋۆت تقا بيلدەلمەلە، ئادمينسنراتسيا ئانى تسيخقا ئالب بارب 288 ر ۋۆحت منەن يادب تاراتقان.

4. ئاتوسكا ئۆسامن يال ئينوگەكيتكەن واقتتا بيرلرگە تيبش بواىالا، مندا «ئول ئاقسانى يال ئيتب قايتقاس بيرودەر بار. «بل ئاقسانك ئاتپوسكاتان موك بيرلماوى ئشسلەرگە ياقشلاب يال ئيتەرگە ئرك بيرەى. سۆنكى ئاشارعا كەرەك، ئە ئاشارعا تابو ئوسۆن ئشلەرگە كەرەك.

توبە رودنيكندەگى منداى كورنشەردى ھادى كيتەك، ئالار ئەذ توگلەر. منداى كورنشەر ئشسەلەردە سايرانيبا ھەم ئشلەب سعارو كەمسييەلەرنك ئوترشتاردنا يۆرۆبتە بارلبر مەعەنە سفات تيكەن كوۋك ناسترا‑ينيبا نتۆذترا. ئالاردك منداى ئشتەرگە ياقتدان قانشوذاردنا قواماولاى.

ئورنداعى تيبشلى ئويوشمالار منداى كورنشەردى بۇتۇرو سارالارن كورمەيتەر، ئۆسوراعان مەسئەلەلەر سييبيى ئۆدوشتەگنە حەل ئيتب كيلننە.

منتان موك «بل بيتشيلكتەردى نامرى منەن بۇتۇررگە كەرەك. كالليكتيف دوگوۋر ...

كامينتيرن كانگريسندا.

17 ئاوعست «يئيلشش.

بۇگون كالونيالا مەسئەلەمى توراھنداعى داكلات بويسا مۆبلەودەر بارا.

ماناۋارا (ياوا ئوتراوى) - گاللانديا ھەم ياوا ساتسيال ديماكراتتارى گاللانديا كالونيالارندا 1926 نسى يلعى ئاياقلاۋۋدارخان دەولەلە، ئانان «ھوكدا ئيمپيرياليزمەك سەدا‑قەتلى ياللسلارى بولب ئشلەيتەر.

فوكين. كالونيا مەسئەلەمندەگى تيز‑يسنارذا بورژوازاى ريۋالوتسيەنك ساتسياليزم ريۋەلوتسيەمنە ئيەلەنووى مەسئەلەمى يەترلك ياقترتلماعان، ئۆاق بورژوازيانك ريۋالوتسيون رولنە دور حاق قويتلماعان. ئالاردا واقـبعدە ريۋالوتسيە منەن رياكسيە ئاراھندا ئيكتلەب كنە تۆراسقتارە.

لوتسيە فاكترى تيب قاراوعا تلنيشبد. «بل قاراشنى ئوذگەرتو ئامرلتان حاتا ھەم لينين پرينسيپتارلنا حيلاق بولاساق.

ئان (ھيندو قتاى) - ھيندو قتاى ميللى بورژوازيامى كيتكەن ھابن كونتر ريۋە‑لوتسيە يۆذن كورھەتە، منا فرانسيا گينيرال گوبيرناتورى بولب ساتسيال ديموكرات ۋاررين كيلگەس كشنلەردك بر ئەذ قانلاوى يناما شا‑تلارماينى. لەكين «ئول ماتبوعات ئيرتكن بۆ‑توب، ريۋالوتسيون زورناليستاردى قواعا ئالب، قتاى ريۋالوتسيەمندە باشوعا يارداملاشا با‑شلانى. قنعاسقا قارشى بندە موللاشب بار‑عان ئشسى ھەم كرەتيين ياليرنا يتەكسلك ئيتەرلك ماساواى پارتيا يوق ئالى.

سولتانزادا كالونيا مەسئەلەلەندەگى تيزيسنار كانكريت توگل. بنعا قاراب ئۆركييە، پير‑سيە ھەم عەرەب كامونيستارى ئوذذەرلنە ئيشلەرگە كەرەكلكنى ئاگلاى ئالماياسقتار.

چوسومەى (قتاى)- كانتونعىسيانتنان «ھولك فتايدا كامونيست پارتياھتنك تەفودى كامەمەنى، بەلكى ئارتا توشتى. قتاى كامو‑نيست پارتيا ياكى ريۋالوتسيون ھوعشتا ئەذر‑لەنرگە تيشلى.

كامينتيرن كانگريسنوەكيلدەرن قذل ئەرمديستەر ئاراھندا قوناقتا.

رەسمدە: قذل ئەرمييس موپرذك ئاميريكا ئويوشمامى بانس سيكريتارلنا قذل يۆندز قاداى.

كورد (ئاموريكا) ئاموريكا ئشسلەر يا‑لەۋن ئاراھندا ئاموريكا ريفارميست باشلقتارن‑نك ئاموريكا ئيمپيرياليزمى نى ياقلاۋدارلتا ئاسو ھەم ئوبزا منلاق بيك كۆسەيە، كالونيا ميللەتتەرى بارى كامينتيرن يتەكسلكندەگنە قوتولاتاساقتار.

شوالمر. 11 نسى ئينتيرناتسيانال كو‑نكريسى كالونيا ميللەتتەرنك معنعەتتنە حيانەت ئيتب ئالاردى ئيمپيرياليستارعا ما‑نشقادا كامينتيرن كالونيالارداعى ميللى ريۋالوتسيە حەرەكەتنە يارداملاشب ئالاردك «تولى ئيرك ئالوذارنا بولشا، تيزيستاردا كا‑لونيا ھەم يارم كالونيا كامونيستارنك بور‑ستارن ئانعراق ئاذاب كورەترگە. شولايوق تۆب ئيل (مينرا پوليە) كامپارتيالارنك دا بل نورتلاعى بورستارن ئانق بيلدەلەرگە كەرەك.

مارتينف (س-س-س-ر) بذ كالونيالاردا عى بورژوازيا ديماكراتلق ريۋالوتسيەمن-ريۋا‑

كالونيالارداعى بر ريۋالوتسيەمى مەسە‑ئەلەمى لە ياقشى ياقترتلماعان.

ئايبرداران - فرانسوز ئيمپيرياليزمى ئالۋيردا 21 ميليون گيكتار يردك 12 ميليونن عەرەبتەردەن تارتب ئالدى. منداعى ساتسيال ديموكراتتار بايارداو منەن براشب فرانسوز ئيمپيرياليزمنا يارداملاشالار.

ۋاسيلييف. كامينتيرن ياقن ئارالا تۆب ئەھەمييەتى قتاى، ھيندستان، ميسر ھەم لاتين ئاموريكامنا بونەلترگە تيبشلى.

ھيندۇستاندا كامپارتيا ئويوشترب «ئول بۆتە ماساواى ئشسى ھەم كرەتيين ئويوشما‑لارندا فراكسييالار تۆذۆمەن.

ميسردا پارتيانى كوسەيتب بۆتە پراف‑سايوز ھەم باشقا ماساواى ئويوشمالاردا فراكسييالار تۆذوب ميللەتسەلەردك حياناتتارن ئاسب، ئشسى ھەم كرەتيەندى ئالار نفوذنەن قوتقاررعا كەرەك.

يارلتلار ييلشتارى ذور ئشمەكدرلك منەن ئوتەلەر.

كوبەلەك-تيلو ۋولسندا يارلتلار بيلشتى.

يارلتلار ييلدش ئوتكەرذى.

بۆتەمەلە ياقندان قاتشتتلار.

ئاسولذ ۋولسندا ئاول حوزالذەن ئالوگى ھالو ئشى ياقشى ئاتقارلدى.

43,65 % حوزالق نالوگتان قوتقارلدى.

ئۆلۋس كانفيرينسييەدا.

شورلك بولعاس باشقورت، تاتار گەزيتەرندە ھاتمد.

زاوتتان - رابفاككا.

بل مۆديرذەن فايذالذ ئش كوتوتو قذى.

سەويت يۆمھورييەتتەرذ سايوزندا.

«ماكسيم گوركي» پاراحوتن.

پارتيانك چيرنامورييە ئويوش‑ماھذ تاذارتلدى.

ھوقردارعا ياردام كۆنذ.

ئسماليسكيدە پرافسايوزدار تاذارتلدى.

ياكل زايم شەب تارالا.

ئاراقتعا قارشا كۆرەش فرونتندا.

شاحتا قازاھذ.

ئاتچوت ققارتوذا 22 ميليون ھوم تيكانوميا.

باكوذا ياكذ پورت.

واقف يذرذەرذ يارلتلارعا.

ئوذل باشماسذ تۆتۆلعان.

بذيل مامق سەسو ئارتقان.

مەسكەوذە ياكذ ئافتاماييل زاووتذ.

ئاوعس ھەم ئالداعى ئايلار ئوسۆن «باشقۇرتۇستان» گەزيتنە ياذلرعا ئوندەيمەذ. ... ھاياذ

ПРОЛЕТАРИИ ВСЕХ СТРАН, СОЕДИНЯЙТЕСЬ!

9 نسی ئیل سعا.

بۇلە مۆنیا پرالیتاری، برئگئگئ!

باشقۇرتۇستان
BAS,QORTOSTAN

ئیدارا هەم کانتورانئ ئەدرسی: Уфа, Зенцова. № 26. — — — تیلیفون № 2-83

گەزیتکە یازئلو حاقتارئ.
بر ئایعا . . . . . . 30 تین
3 ئایعا 85
یارئم یئلعا . . . 1 هم 60
بر یئلعا . . . . . . 3 هم 60

ئیعلان حاقتارئ.
پیتیت یولئنا ئادئاقئ بیتتە 30 تین، برنسی هم ئورتا بیتتەرزە 60 تین، سیت قالا ئیعلاندارئ 100% ئارتئق.

گەزیت ئادئناعا ئۆس تابئر سئعا.
برسلەب حاقئ هەر یئلرزە 5 تین. ر.س.ف.س.ر. ذاعئ بۇتە پوشتا - تیلیگرافی کانتورا هەم بولکتد رئنە یادپیسکا قابول ئیتئلە.

ۇ. ک. پ. (ب.) نئڭ باشقۇرتۇستان ئۆلکە کەمیتەتئ هەم باشقۇرتۇستان ئۆزەك باشقارما کەمیتەتئ گەزیتئ.

Орган Башобкома В.К.П.(б) и Ц.И.К'а А.Б.С.С.Р.

№96 Воскресенье 19 - Августа 1928 г. یەکشەمبئ 19 - ئاوعس №96

ئیگئ ئەذرلەو ئشندە برککەئ فرونت منەئ ئسپیکولەنتکە قارشئ کۆرەشکە!

بۇتە سایوز ئسپارتاکیاداهئندا.

1 نسی بۇتە سایوز ئسپارتاکیاداهئندا قاتئشوسئ ماتاسیکلیستار تۆرکۆمئ لەیپونگتا ماتاسیکلیت منەن ئوذئشرعا کیتو ئالدئنان.

ئیگئ ئەذرلەودەکئ قیئنلقتار هەم ئالداعئ بورستار توراهندا.

ئیگئ ئەذرلەو توراهنداعئ بۇتە سایوز کەکەشمەهئنەئ

کانتراکت منەئ ئۆژم سەستئرو. کۆندگ ئودارنای مەسئەلەهئ. ئیگئ ئەذرلەو ئاپپاراتتارئ یلدام قبرذاهندار. برککەئ فرونت منەئ ئسپیکولەنتکە قارشئ کۆرەشکە!

میکایاف

مەسکەو. 17 نسی ئاوعستتا بۇتە سایوز ئیگئن ئەذرلەو کەکەشمەهئندە س.س.س.ر. ر.ذا ح. کامیسارئ ئپ. میکایان 29-28 نسی یلدا ئیگئن ئەذرلەو هەم ئیکمەك منەن تەئمین یاسمەتئ توراهئندا داکلات یاسادئ. ئول 27-21 نسی یلدا ئیگئن ئەذرلەودە بولعان قیئنلقتاردئ (ئەذرلەو ئشندە بولعان یەتشهئ

لکتەر هەم ئۆرلۆق سەسو مەسئەلەهئندەگئ بازانك یەتشهئلکتەر) کورهەتب ئوتکەس، بئ بر یاقتان ئاشەس ئرەوشتە ئیلدە ئۆرلۆق سەسودئ ئارتترعا ئیکنسئ یاقتان ئوذاق یلدارعا موذلاساق باشقا سارالار کورگە تئیشبئ تیئئ.

کانتراکلاشو، سەسو ئۆرلۆعئ منەئ تەئمین.

ئۆرلۆق سەسودئ ئاشەس ئرەوشتە کوبەیتو سارالارئ ئاراهئندا بیك ذور ئورندئ کانتراكت یاذشب سەستئرو تۆتا. بئ حەذر ئبل سارائئ بیك ئراوشتە ئوتکەررگە کرشتك. کانتراکلاشب ئۆژم سەستئرو - بیك ئودارنای

بولعان ئورندارذا ئۆژم ئۆرلۆعئ منەن تەئمین ئیتب کیلەسەکتە ئۆژم سەسو کەموگە ئیول قالدرماتعا کەرەك.

لەکین بەی ئاذاعئ کوب ئورندا یامعرلئ ئبولب ئاڕش ئئورو هەم موعو کیسنکو، ئۆرلۆق یووش، ئبولو سەبەبلئ حەذرگە ئورندار...

ئاشلقتاڭ قالاي فايذالانرعا.

بیك کوب تویەکئەرذە بەی ئاذاعئ یامعرلئ بولو سەبەبلئ بایتاق ئاشاق بووش بولاساق، بلاردئ کیبترو ئۆسۆن ئاشەس ئەذرلەو کەرەك.

بنیل ئوزم عەذەتتەگئدەن ئەذرەك، ئە هابان ئاشلئ شەبرەك، ئشول سەبەبلئ بویئاي ئۆننئا ئاربا هەم کوکروز ئۆنئ قوشب فایذالانرعا تئیشلئ ئبولو. بئعا تیکلم بئذەگئە بویئاي ئۆنن ساق کۆینسە قوللانب باشقا مەملەکەتئەرذە باشقا ئۆتدار منەن قوشب قوللانالار. مەئەلەن کوکوروز ئۆنئ قوشالار. لەکین بویئاي ئیکمەگئن ئاسارلاتماس ئۆسۆن بلاردئ دۆرت قوشا بلرگە کەرەك، ئبل تورئلا...

ئیگئ ئەذرلەو ئاپپاراتئ ئاگتیف ئشلەمەی.

ئسپیکولەنتکە قارشئ برکگەئ فرونت.

بلنرعئ هاباقتارعا قارامای تۆرلئ تۆبەکگە ئیگئن ئەذرلەوسئلەر ئاراهئندا هامانذا ئۆذ ئارا یارش (کانکورینسیە) بارئ کورنگەلەی.

ئبل ئۆتان یارئشتئ ئامرئقان قودئاترعا تئیشبئ. بئ بۇتە ئورندا برککەئ ئفرونت ئتۆتب حسوسئ ئالب - هانارعا قارشئ کۆرەشرگە تئیشبئ. ئیگئن ئسپیکولەنتئە هەم چاستنیکگە قارشئ کۆرەشتە بۇتە دەولەت هەم کاپیراتیف ئویئوشمالارئ برککەئ ئفرونت ئتۆتهئدار.

بئ عەذەتئەن ئتش سارالار کورو هئ ئاوذارئ یاعاب قارانق ئیندئ. حەذر ئالاردئ بۆترذك. لەکین بئعا قاراب حۆکومەت یاذاردئ تەرتیبکە هالوذان بۆتۆنلەی باش تارتا، ئسپیکولەتیبەگە، ئتولو ئیرك بیرئلە، تیب ئوپلانماس.

ئیگئن ئەذرلەوسئلەر ساوذا ح. کامیسارلئعئ کورگەذمەهئ بویئسا نارمالئعئنا ...

ماتبوعاتتاڭ یارذام کۆتەبئ.

ئامریکانئڭ قارانئی

** ئامریکالا پانسیلوانیا ئشتاتئنا ئیرئوون ...

مسر مەسئەلەهئندە

ئینکەن. ئبل واقیعە ئوذن میسرعا حوژائیتب ئۆتقان ئانگلیا حۆکومەتئ بیك ئابتراوذا قالدرعان. ئامریکا حۆکومەتئ میسرذئ 1922 نسئ یلدان باشلاب مۆستەقیل حۆکومەت ئیتب تانئ ئیکەن. ئانگلیا حۆکومەتئ ئبل مەسئەلەگە قئناب میسرذئ تورئنان تورا ئامریکا منەن بەیلەنئرمەیکە ترئشاساق.

لوندندا هاوا مانیۆرذارئ.

لوندن. لوندن ئوئتئۆندە ئانگلیا هاوا فلوتئنئك مانیۆرذارئ یاهالب ئوتتئ. بۇتە مانیۆر بویئسا میس بر هەلەکەت بولماعان. بر موعش ئایروپلانئنا ئوت قاپالا، ئۆسوسئهئن پاراشوت منەن ئیئەن - هاو بر ئبورت تویەهئنە کیلب تۆشکەن. بلارذا یاکئ پاراشوت قوللانئلا. ئۆل منەر ئرەوشئدە بوکلەنب ئۆسوسئ شوعا ئۆترب بارا، قازا بولها - ئۆل یەباب کیتب ئۆسوسئنئ یرگە ئیئەن ئالب ئۆشە.

پاریژ. لوندن ئوئتئندە بولعان هاوا مانیۆرذارئ ئۆنلە منەن سیت مەملەکەت هاوا فلوتئ لوندنعا هۆژوم ئیتب بومبا تاشلای ئالاساقئئ کورهەتکەن.

ریم. ئانگلیا منەن عیراق حۆکومەتئ ئاراهئندا یاهالعان کیلئشو بویئسا عیراق ئیمو بولدارئ تورئنان تورا عیراق حۆکومەتئنە ئابشرئارعا تئیشلئ بولعالارذا ئانگلیا تورەلەرئ یئعا قارشئ کیلەلەر. منئك سەبەبئ موگەن واقتئا عیراق ئیمر بولدارئ بایتاق تابش بیرە باشلاو.

سیت ئیلدەرذە

قتای ئشسئلەرئ ساکلاشاتلدەرگە قارشئ.

شانحای. سوچژاو قالاهئندا ئشسئلەر ساکلاشاتل پرافسایوزعا هۆژوم ئیتب بیلاهئ یمرگەنلەر، سایوزذئك باشلقتارئنئك فاتیرذارئنالا هۆژوم ئیتب ئارسار کیلترگەنلەر. بلار گامیندان پارتیاهئنان «یذذئ هاقلارعا ژاندارمدار بیرلهئ» تیب مۆراعاتدار، ساکلاشاتلەر پرافسایوزئ ئارلرعا هۆیور بولعان.

یاپون پراواکاتسئیاهئ

حاربین. موکدن ئاذئلارذا مانژوریالئعئ یاپون هەم ئۆرت ئاق گۋاردیا گەزیتتەرئ بارگا قالاهئ تیرەهئندە سەویت هەم مانعول عەسکەرئ یئیلا باشلاعان تیب یالعان حەبەر تاراتالار ئیئئ. حەذر بلار وبارگا تویەگئندە موعشتارذا باشلانئئ» تیب حەبەر یاذالار. ئاق گۋاردیاسئ گەزیتتەرذئك موذنئنە کورە، بارگا سیکتەرئنە کۆسلئ مانعول ئاتلئ عەسکەرئ کیلب حایلا قالاهئنا ئابا هۆژوم باشلاعاندار. بەئدەئ ئبل هۆژومسئر کۆنسئعش قتای تیمر ئیولئنئك نسیتیسقار قالاهئنان کۆنبالبش ئۆلۆشئدە ئذور واقیعالار تووعا سەبەب بولاساقئار. [illegible]

ئاتامان سیمونف قتا کیلە.

یاپوندار یەشرب قۆرال کرتەلەر.

پیلسودسکیی رومانیاعا بارا.

دۆنیانئڭ تۆرلئ مۆیۆشتەرندە.

ئاموندسەنگە یارذامعا.

هولداف: 1-ئوراس "کراسین" دئ کامیسارئ 2 - پرافیسر سامایلوۆیچ، 3 - ئۆسوسئ جوخنوفسکی.

یاپونیا - قتایداوئ کۆسەیە.

مانژوریا - نانکیئ کیلشووئ

حاربین. موکدن (مانژوریا) باشلقتارئ منەن نانکین حۆکومەتئ ئاراهئندا کیلشوبولعان یئعر.

لەکین نانکین حۆکومەتئ منەن یاپونیا ئاراهئندا مۆیلەشو بوتکەنگە تیکلم ئبل کیلشو سیبلەرلەمئەی هەم ئیعلان ئیتئلمەی تۆراساق ئیکەن.

موکدین حۆکومەتئنەن نانکینعا قۆشلعای پونیا قانانئ ئاتئندا ئالوذئ ئالاب ئیتو ئۆسۆن موکدینعا کیلگەن بارون‌حایاسی موکدندان یاپونیاعا قایتب کیتکەن.

ئبندا یەشرن یاپون بەهیەتتەرئ بولها بەلکی بارذر. لەکین چژانسزولیندئ یاپونیانئك ئوترتووئ حەبەرئ تۆبئذ تیب ئیعلان ئیتئئئ.

فرانسیا - قتای هویلەشووئ.

پاریژ. قتای - فرانسیا حۆکومەتئەرئ ئاراهئندا ئیکئ ئارالا یاکئ دوگوۋر یاهاو توراهئندا هویلەشو باشلانئئ. ئەگەرذە نانکین حۆکومەتئ ئوذئنئك کۆسئ نق ئبولب قتایذا تەرتیبئ هەم سیت مەملەکەت گراژداندارئنئك ئیمینسئلگئ هاقلارلق حەلئ ئبولوون کورهەتهە - فرانسیا حۆکومەتئ ئیکئ ئارالاعئ تیکئمەلئ دوگوۋرذاردئ بۆترۆگە ئریزا بولاساق ئیمش.

مانژوریالا یاپون قوتقوهئ منەئ بولالار باشلانعان.

حاربین 16 نسئ ئاوعستتا ئیرتوك س. س. ر. - قتای ئاراهئنان ئورتاق ئیدارا ئیتلوسئ کونسەش قتای تیمر یولئ بویئندا حایلا، قالاهئنان 30 کیلومیتر کونبایشتا ئاتلئ بۆلاسئلار کیلب سئعب ئوکونور ئستانساهئن ...

چژانسزولیندئ یاپونیا ئوترتکەئ.

پیکین. چژانسزولیندئك کەکەشەسئ ئبولب منەئ ئیتکەن ئەنگلز زورنالیستئ مبسوندئك موذئنە کورە گینیرال چژانسزولیننئ یاپون عەسکەرئنئك یارذامئ منەن یەشرن ...

قتایذا پرافسایوزدارئ یابالار.

پیکین. جانکایشی موکەئ وقتئا قتای پرافسایوزدار بیك کوبەیب کینوگە ریزاهئ بلاردئ یابو کەرەکلگئ بلدرگەن. شول سەبەبلئ پیکین هەم تەنژین قالالارئندا بۇتە پرافسایوزدارذئ یابئئلار. ئالاردئ یابقان عەسکەر باشلقتارئنئك موذئنە کورە پیکیندئ تۆشلئك عەسکەر ئالعاندان هۆلك ئبذا 30دان ئارتق پرافسایوز ئاسئلب بلارعا 30 مکئمەن ئارتق ئاعزا یاذلعان بولعان. پرافسایوزدار بیك کوبەیو سەبەبلئ حالق ئئسئ هەم کامونیست بۆلالارئ سماساق تیب ذور تەشویشکە تۆشب، پرافسایوزدار بارئ حالقئ تئسلاندرو ئۆسۆن واقتساعئا یابلاندار ئیمش.

ئامریکالا مانژوریاعا بارماق ئئعا.

چانکایشی حۆکومەت باشئدا.

Bətə dənja pъralita rđarъ beregeged!

BAŞQORTOSTAN

V.K.P.(b) nъŋ Başqortostan əlkə kəmitəte həm başqortostan ydək Başqarma gəzite.

№ 95 JƟMA 1928 jъl 17 Avqъs № 95

— Avъl xattarъ. —

Xuzalъq kytərelə.

Iglin vulъsъ, Jaŋъ qubav avъlъnda bъjъlqъ səsy bъltъrqъŋa qaraqanda 50 disətinə şulajuq at, hыjъr həm başqa ъvaq maldarda ... artqan. № 6.

Igende mođ huqtъ.

Mъrdalar vulъsъ dəvmələndəge Atav, Arqa, Məsetle həm baş-avъl silsəvittərendə kəslə mođ jaъp, mođqa eləkkən igendərđeŋ artъlъq erate qalmanъ. Igendəren estъraxavajt itevselər estъraxavaj aqsahъ alъrqa jərəhələr, estъraxavajt itməqəndər xəđer ykenələr.

V. QIRFAN.

ۋولباشقارماعا ,بێل ئش كيلشمەي

Tanalъq vulъsъ dəvmələndəgе ike urъndaqъna fildşerlek ..kъtъ bulъp, anъŋda berhe Bajmaqta- eşselər rajunъnda bulqanlъqtan, ul tirələrdəge kerəktejəndəre qəniqətləndərə almaj. anъŋ tirə jaqъndaqъ başqa avъldar ber jergə tuplap bъjъld ur balnis haldъrъrqa ujlaqainъlar. bъl eşte başqarъv kəmisejəhe həm vulbaşqarmanъŋ halqъn qaravъ arqahъnda bъjъlqa balnishъđ torop qaldъlar əle. Xalъq tarafъnan quđqatъlqan bъndaj mədəni eştərgə jul başsъlъq həm tejeşle jarđam kyrhətməj sittəngenə qarap jatъv vulbaşqarma hъmaq juqarъ urgъndarqa berdə kileşməj inde.

ROSAJ.

Şuqa kyrə bedđeŋ xalъq hamanda mulla muntaqajdar, əbihəbidərđeŋ əşkərev, imləvdərenən qotolъp betə almajdar ə inde ul ikke ъdan- jolalar xalъq arahъna qъsъv, siflis hъmaq joqoşlъ avruđarđъŋ taraluvъnaqъna xedmət itələr. Xalъq arahъnda havlъq haqlav eştəre turahъnda his ber tərlo agitatsъja- fələn bulqanъ juq. Şulaj bulhala huŋqъ vaqъttarđa xalъq havlъq haqlav jaqъna əhəmejət birə başlaqan. mətələn bъjъlqъ yđ- ara halъm aqsahъn Etqъl həm Өj qujanъ 26 kən, kygərsen 11 həm qara qoş 40 kən as tora ala.

Bъnda as torov menən aşamaj torovđъ butarqa jaramaj. Sənki aldan haqlъq adъq aşap qujъp as torovsъlarđa bula, mətələn: keşe qanda haqlъq əsən ber julъ 9 jъlqa qan esep quja ala.

Hələk yde avъrlъqъna qaraqanda 5 ələş artъq qan esep quja ala həm şunъŋ arqahъna jъl jarъm bujъnsa aşamaj tora ala.

Keşe həm hət menən tujъnъvsъ xajvandar yddərenen avъrlъqtarъ jartъqa qalqasqъna ylələr.

"dim„ hъvъ bujъnda balъqsъlar"

Oshod jebək.

Vajmaran tiqən ber Japunja pъrafisъrъ baqa qapъrsaqъn həm xajvan tirehe qъrъntъlarъn tərlə matdələr menən quşъp jebək jahav julъn tapqan. Bъl jebək oshod teşev menən bergə bik sъdamlъla bula ikən.

FƏN HƏM TIXNIKA.

Qalanъŋ kyđgə tə'ħire.

Vil'jamъs tigən duktъr qala tormoşonъŋ kyđdərgə bulqan tə'ħiren tikşerep qaraqan.

Anъŋ tikşereve bujъnsa, qala xalqъnъŋ kyđdəre avъl xalqъnъqъna qaraqanda qararaq bulъvъ belenqən. Duktъr Vil'jamъs bъnъ jahalma jaqtъlъqtъŋ həm bigerəktə ilikter jaqtъhъnъŋ kydgə bulqan tə'ħirenən kyrə.

Aqhъl kydgə qaraqanda qara kyđđər bik asъq jaqtъlъqtъ jaqşъraq kytərə alalar.

Jahalma jaqtъlъqtъla şulajuq qara kyđdər jeŋelerək kytərələr. Şuqa kyrə qala xalqъ arahъnda tabiqi hajlanъş (*Естественный отбор*) kilp sъqa həm şunъŋ arqahъnda qala xalqъnъŋ kyđdəre qara bula.

Vil'jamъstъŋ əjtyve bujъnsa ber nisə 100 jъldan huŋ qalala qara kyđlenən başqa kyđle keşelərđe berđə tabъp bulmajasaq imeş.

Kypme as tora alalar?

Ber nisə adnalar bujъna mətələn 40- 50 kəndər as torovsъlar turahъnda bəlki işetkəneged bardъr. 1920 nse jъlda Irlandъjalaqъ Kurъk qalahъ başlъqъ Mak Svajъu 75 kən as torqandan huŋ ylgən. Ləkin bъl hanqa qəzəplənergə jaramaj. Handar bъđgə keşeneŋ 55 kəndən alъp 93 kəŋgə tiklem as tora alqandarъn kyrhətələr.

TƟRLƟ XƏBƏRDƏR.

* Amirikanъŋ kitap baħtъrъvsъļarъ Nubilənen (qotopqa osqan keşenen) kənlək dəftəren 10 miliun humqa hatъp alъp baħtъrъrqa bulqandar.

* Pylşələ Fild tigən keşe 125 jəşenə jetep ylgən. 119 jəşlək bisəhe tol qalqan. Alar 101 jъl bujъna bergə jəşəgən bulqandar.

*Amъstъrdam qalahъnda durlъq jaqъnan bətə donjala berense urъndъ alqan ъspurt ъstadijunъ asъldъ. Anda 40 meŋ ъspurtsъ urъnnaşa ala.

* Airikanъŋ Massacyzit ъştatъnda tuqъvsъlar zabastufkahъna qatъşqan həm qəskəri xedməttən qasъp joroqan əsən Dъzun Partir tigən 19 jəşlek kamsamulqa sut bulъp 99 jъlqa katъrgaqa xəkəm itelgən.

*GirmanejanъŋBavarъja tigən jerendə pasazirdar pujъzъ qazaqa osorap 16 julsъ ylgən, 33 kee avъr jaralanqan.

* Pylşənen Vilna rajunъnda timer jul palatnahъn jəşen huqъp 45 keşe jəşendən zararlanqan şulardan 11 keşe ylgən.

* Ispanъjanъŋ mərkəz əlkələrendə uraqan (davъl) menən bətə igendər hələk buldъ. Tiliqeraf həm Tilifun hъdъqtarъla zararlandъlar.

* Məħkəv qalahъnъŋ bajtaq fabiktarъndaqъ jə v r ə j eşselərə tarafъnan Məħkəvdəge ydək jəvrəjdər sirkəven kъlupqa əjləndərev məs'ələhe qudqatъldъ.

* Amirikanъŋ Oxajo eştatъnda tъvmъştan huqъr 18 jəşlek ber qъđđъŋ kydenə jahalqan apiratsъja bik uŋъşlъ sъqqan. Başta Qojaş jaqtъlъqъ bъnъŋ kydenə qujъ nəmə bulъp kyrengən həm odaq vaqъttar kyden asa almaj bylmə bujъnsa elgərgesə quldarъ menən qarmap jərəgən.

Qъđъl Jondođ KINAHЬNDA

SЬJAHЬSTAR 7s.15m. 9s. həm 10s45 m.

kassa səqət 5 tən asъq

16-17 HƏM 19-AVQSTA

Taqъ 3 KƟN

N.T. VASXUDЬF

gasterяldəre

ikъrauda: 6 bylekle drama

"Rifkum eraisenen bisəhe„

1-DƏVLəT KINAHЬ „URAL"

SЬJANЬSTAR 7s.30m. 9s. 10 S. 30m.

kassa səqət 6 nan asъq.

17-18 HƏM 19 AVQSTA

8 BYLEKLE DRAMA

"BERENSE ЬSTART„

ANUNЬS: „dur" qala simfunijahъ„

3-DƏVLəT KINAHЬ „IdEL"

SЬJANЬSTAR 7s. həm 9s.30 m. 11s.

kassa 6 səqəttən asъq.

17-18 HƏM 19-AVQSTA

BƟTƏ QALALARdA dUR UNЬŞ MENƏN YTKƏN KARTINA

"Alъħ jъlqanan kilgən qъđ„

ANUNЬS: martin "vagnir„

Уфа, типо-лит. «Окт. Натиск». БАШГЛАВЛИТ № 591.

لاتيپنىڭ ۈونداى حەقارەتلەۋى ,ئورنىڭ قاتن - قىذار بولعان بىر ئورندا ئورام تلى بەلكى ئاندا نامارىراق «ئىرمىندار» قوللانودى ئويانىڭلى هاناعان كالىكتىڭ ئاعزالارى لاتيپىنا عەفو ھۆرارعا قوشالار. لەكىن لاتيپىنىڭ مىن - مىڭلىكى ,ئۆنى ئشلەنرمەى. ھۆذۆمەلە عاپىتىنا. تارحانىنا ئويناماپدار.

,بل ئورندا كم عەيبلى؟ تارحانىتىنى پەكى ئوپاپلە، ئەللە بولماعا بريرتىنىڭ كاپريزن بلە ,نۆرۆپ حالق ئالدندا. بيكلوەكتە قاتن - قىذار بولعان ئورندا ئورام تلى مەن موگلنىپ حورلاعان فەتتاح لاتيپىمى؟ موكوم ئيتتگد - واقىعا ئانا شولاى تورا.

«ماقالناى» ئيبتەش زاميتكامن ,بل واقىعا تورندا بر يەكى ئيكى كشنىڭ ئيتفارمانسىداهى ئارقاملاعنا ياذعان. ,شىنىڭ ئوسون نلكى حورلاوذار توشپ قالعان.

«ماقالناى» تارحانىنىڭ تەقدىر ئيتلكەن ,بولو مەسعلەمن سۆئال ئالتنا قويا. بىلاى ئشلەو- «مىن ساماۋانيست!» تيگەن موذ. مىنداى ھوذدى بارى ت.نار- باشقورت ماتبوعاتى مەنەن باشتى تانش بولماعان برەوگنە ئەيتە ئالو تيدى.

بارى تاتارستان حۆكومەتى تارافىنان تەقدير ئيتلگەن ئارتيست!

شولاي قئالئ تاتارستان ئلنن يەكى تيياتركان قوولعانى يوق! ,بل ھوذدى تورا هەم ,تولى مەعناسى مەنەن ئانكلارعا كەرەك. بەلكى ,ئول ئۆذى ئشلەرگە تلەمەى قازاندان كيتتى. شولار ئۆنتۆنە ئانىڭ ئۆقنلە قالام، ئشلەيم تيگەن تلەگلە يوق. تارحانى نيكام حلمەت كورمەتكەن ھەم تالانتلى ئارتيست تيياترلىندا قالا نورعان بولعا، بل قوواتر ئيتك.

ئا. عەلى (عەلەوى)، ليزا سرتلانوۋا، سەمتوۋا، بارى تارحانى، تارحانوۋا، سادىقى، داوتلى.

ئۆفۆ راديو ئستانسا ساھەناث

راديو تاراتو پراگرامماھد.

(مەسكەو واقتى مەنەن).

يۆما كۆن، 17 ئاۆعستا:

ئوقرعا ئەذرلەنب ,تۆرۆعذ!

گەزيتلىنىڭ كيلەھى نومىرنا ,ئتور ئەھەپيەت بوللگىن بيرئلە. ملنان ھولتى گەزيتليذە ,بل بولك 15 كۆنلە بر بيرئلەباراساق. شيعر ھەم حيكەيەلەرنگىڭ بولپا بابەرب تۆرۆعذ.

ƟFƟ JAŊЬLЬQTARЬ.

قمذ تاذاللعن كوذەتو.

ھاولق ھاقلاو كاميسارلعى باذارعا كيلتىرب ھانلا ئوزعان قمىذاردلى تاذاللعن كوذەتو ئۆسۆن ئالارعا حيمييە ئانالىزى ياماى.

كاپيراتيف بۆيلداى ,ئۆتى بيرە.

مەركەز ئشسنلەر كاپيراتيفى ئۆذ ئاعزالارىنا بۆيلداى ,ئۆتى بيرە باشلانى. ,ئۆن ئاعزالق بيلىتى مەنەن ھەر بر پابعا 20 قاذاق بيرئلە.

— يىر ئشسنلەرى ئەذرلەو تيحنيكومنىڭ ئەسەسى ھەم ئەذرلك سينفنارىنا ,بيل بۆنەمى 123 كشى قابول ئيتلپ، شولارذك 40 ى باشقۆرت، 11 تاتار، 64 ,ئورت، 2 سواش، 3 مارذۋا، 2 مارى ھەم 2 ھى ۋاتك بولرعا تيپش.

نيژنيلعن نەمەەر ئالابذ.

,ئۆشۆ كۆنلەرذە نيژگاروت يەرمينكەعننە ئۆفۆ مەركەز ئشسنلەر كاپيراتيفى وەكيلى ئيپتەش ماميى كيتتى. يەرمينكە دەن كاپيراتيف - 100,000 ھوملق تيكستيل تاوارذارى، 50,000 ھوملق ئاياق كييمەرى. 50,000 ھوملق باكالى تاوارذارى، 20,000 ھوملق باش كييمەرى ھەم 26,000 ھوملى تريكاتاژ تاوارذارى ئالاساق.

ميدتيحنيكومعا كمەر قابول ئيتلە.

,بيل ميدتيحنيكومعا تيحنيكومنىڭ 173 كشى قابول ئيتلە. (122 كشى ئەسەسى سينفنارعا، 51 كشى ئەذرلك سينفنارىنا) ماعاريف كاميسارلعنىڭ رازۆيرستكاھى بويىنسا - 58 - باشقۆرت، 80 ,ئۆرت، 20 تاتار ھەم ئواق ميللەتتەرذەن 15 كشى قابول ئيتلوگە تيپش.

,يۆرت حەمەتسنلەرى ياللاو.

باشقۆرتوستان ئۆلكە ئستراخ كاسساھى ئۆذنىڭ كانترولدارى ئاشا قالاعى حلمەتسى (پروساوگا) ياللاوسلارذى تيكشرە. ئستراحاوايت ئيتلمەگەن ,يۆرت حەمەتسنلەرى تۆتوسلار سوتعا بيرئلەسەك.

— ماعاريف كاميسارلعى «باشنارپت» ئاكسيۆنير شيركەتنە پ بسى ,بولپ ياذلدى. پاى ۋزنوسى حەذر 2,000 ,ھوم تولەنگەن.

ئستيپينديە هانى ئارتتىرو.

ماعاريف كاميسارلعى پ افوبر مەكتەبتەرنلە ئۆقوسلار ئۆسۆن 1928-29 نسى ئوقو يلنذا ئستيپينديە هانى 3000 گە ييتكرە. ئۆتكەن يلىعا قاراعاندا 450 ئستيپينديە ئارتاساق.

Ɵfө Məktəptərendə.

ياكن ئوقو يلنا ئەذرلەنەبذ.

ياكنى ئوقو يلندا ئيبۋالبت، يتم ئوكچى بالالاردان 67 كشنگە كۆنلە ئيرتە مەنەن تولەۋسذ قاينار ئاش بيرئلەسەك.

مەكتەبنىڭ «تيرەى (ئاتوەئابيرەتو ,ئوركنى) ئاسنلا، دورت ملتق بار. فيز كولتورا ئۆسۆن مەكتەبكە بر تيسە ديتنە ساكعى ئالناساق.

,بيئل برنسى نويبرلى II نسى باشقس مەكتەبتە ريمونت بولماى. دوگوۋرلى گروپپالارعا عاريزالار 15 نسى ئاوعستان باشلاب قابول ئيتنلە.

دوگوۋرلى مەكتەبترذە ئۆقو حاقى ,بيئل كوتەرنلە. حەذرگە كوبمى بولساعى بيلدەلى توگل. ,بل ئوقتوسلارعا حلمەت حاقننىڭ سامانى بيلدەلى بولماس ئەيتلەسەك. ئوقتوسلارعا حلمەت حاقى ,بيئل كوتەرنلوگە تيپش.

ئوقودار برنسى سينتەبردە باشلانا. ئيمتحانلارى كۆذگە قالدرعان ئوقوسلار 27 ...

فرووترە ئوراملەغى تلكى ئيردەر گيمنازيياهى بولعان ,ذور تيكى قاتلى ئوينە حەذر 2 نسى نويبرلى II نسى باشقس سەويت ئيى مەكتەبى ئورنلاشقان.

ھەر بر ئوقو كۆنلەرنلە مەكتەبكە 1.740 كشى كيلب كيتە. ئەلى ,بل بارمنلا نوگل. مندا ياماعان فيزيكا كابينيتننا باشقا مەكتەب ئۆقوسلارىنلا كيلە. بنلارى ئاعى ئاذناعا مكنەن ئارتق ھانلا.

يەى كۆنى 24 ميس 12 پلىتە يوندەتلدى. ئيكى باكى ميس سنمارلدى. 15 عادى قابقاسلى ميستەر گير مينيچسكى قابقالنلارعا ئالماشترلدى. ئالانك ئيك پاتشى فيزكولتورا زالى مندا ياماعالدى. ۋاداپ-راۋوت يونەتلدى: حەذر ئسن ئاعارتالار. ,بل ريمونتنك ئاذاعى بولساى.

مەكتەب ئيشك ئالدلنا باقسا ئۆسۆن ...

واقتلى مەسئول ريداكتر: ع. ئيلباى

Врид. отв. редактора Г. ИЛЬБАЙ.

كيلمەي قالماعذ.

شەمبى كۆن كيس سەعەت 8 لا ,باشقورتوستان» ريداكسياهننا يعنى يادوسى ع. ئيلباسنىڭ «گودوك» ئيتلى پتيسساهى ئوقاپ تيكشرو ياماڭ. ,بل پتياشقا ئوقولەگى بوتە يادوسى ھەم ئارتيستار ھەم باشقا تياتر ھەوسكەرذەرىنىڭ كيلوذەرى ئۆتنلە.

يوعالتقاندار.

ئيبراھيموف ريزوان. ئۆفۆ قالاعى ئشسنلەر كاپيراتيفنان بيرلگەن 2657 نومىرلى ئاعزالق كنيوكامى.

عەليوللين. پرافسايوزدا ئاعزالق كنيوكامى ھەم بيرزا كارتحكامى.

كاۋبۆيكوۋا فيداسييە. فيدر ۋولباشقارماننان بيرلگەن تانتق قاعەزى.

شولارذى ئشتەن سقنان ئيتەبلەرگە.

ئېگىن ئەذرلەو تېرەھندە.

كرەئتييەندەر ئېگندڭ قاملنداكۆيڭ هاتب ئالوذڭ ئالقشلايذار. تېگ ئېگندڭ تابشرو سروگڭ هوذوذڭ هۆرايذار. بلترعڭ حاتالارڭ تابقرلاماي ئۆيۆشب، ئانڭ ئشلەرگە كەرەك.

بۆيل س.س.س.ر.دا ئېگن ئەذرلەوسى تۆيەشالار كرەئتييەندەرذن ئېگندڭ قاملدا كۆيەنۆك هاتب ئالا باشلانئلار. بۆل ئش بلدا باشقۆرتوستاندا موكعا قالب باشلانالا يەدروك ذور ئۆكشتار كورللە. مەئەلەن، باشقۆرتوستان حلبسابوزڭ بۆيل قاملدا كۆيەڭ ميليون 3‌0 ملك بۆت ئېگن هاتب ئالرعا ئايڭ. برونن ئاوعستقا تېكلم شونڭ 180 ملك بۆتن هاتب ئالنوڭ توراهندا ئوذاردان حەبەر ئالنعان. حەبەرڭ كيلەھگەنڭ منن برگە بۆتە شولاي هاتب ئالنعان ئېگن بر ميليون بۆتنان ئارتقان بولعا كرەك.

قاملدا كۆيڭ ئېگن ئېك كوب ئالنعان ئەۆرن ئەنەرلڭ قالعڭ (ئاندا 262،4 توننا) ئان قالا شىشمە ئستانسامى (2432 توننا هاتب ئالنعان).

باشقۆرتوستان حلبسابوزڭ ئوذڭنڭ ئشن شولاي ئۆكشلڭ ئالب بارعا سايوز حليب (ئەۆگى حليبپرادوكت)نڭ ئشن ئەكرن. ئڭ پلانڭ بوينسا قاملدا كۆيڭ بۆتەمى 80 ملك بۆت هاتب ئالنرعا تېيشلڭ بولهالا يل 11 نسن ئاوعستقابكام بارڭ 180 ملك بۆت (پلاندڭ 22 ٪ ن) ئالعان.

حەبەرذەر كيلە، 6-10 ئاوعستا سايوز حليب بۆتەمڭ 80 توننا يىناعان. 11-12 ئاوعستاردا ئېگن يىبو بايتاق ئارتقان.

كرەئتييەنلەر ئاشلقتڭ قاملدا كۆيڭ هاتب ئالوذڭ بيك ئالقشلاعالاردا ئېگندڭ تابشرو سروگڭ بيك قتقا تيب زارلانالار، مەئەلەن هاوا ئاسارلق ئارقاهندا ئاشاق ئورو ئەم موعو كيسنكب، تابشرو سروگڭ يتكەس قايڭ كشلەر بذاردان هاتب ئالب تابشررعا مەزبور بولالار ئيمش.

ئېگندڭ قاملدان هاتب ئالو كانتراكتذارن زاعنلا ذورايتوعا ئورنذارعا كەرەك ئيكا م ئاقسا بيەرلمەو قاماسولاي، مەئەلەن، ئسنەرلڭ كانتونندا رايسپلسابوز ئوتو منن ئالنعان ئاقسالار يتەرلك بولماو سەبەبلى قايڭ بر كانتراكتارذڭ بۆذارعا مەزبور بولا ئيكەن.

تەرتيب بۆذوذار كورلگنلەي

ئاولدارذا ئوگشلڭ ئازمدار.

كاپيراتيف ئۆيۆشترذرڭ

«ماشينا شيركەتڭ فايذالڭ ئيكەن».

№6

يارذام كەميتەتنڭ ئشڭ ياقشترا!

مەكتەبلڭ بولدڭ

ئستينە گەزيتڭ سذعارابڭ.

ن. باماو.

1906 يلعىلار پريزنڤى ئالدننان.

هايلاو حۆقوقنبولماعاندارذگقذل ئەرمييە سافنا ئوتوذەرنە يول بيرمەنكە كەرەك.

قذل ئەرميستەر مانيۆرذا.

ع. ئاگيش.

م. عەبدييڤ.

ئاينق تۆرمۆش ئۆسۆن ئيثركلك منن كۆرەشكە!

ئيثكڭ تۆرمۆشتگ ئيگ نقلڭ تامرلڭ ميرائڭ ئيثركلك ئوعا قارشڭ كۆرەش، ئونگ تامرڭ قۆرتو بذذگ حەذرگڭ تۆب بورسبذ.

ئۆزبەك يەشتەرنەن ئۆلگۆ ئالنعز!

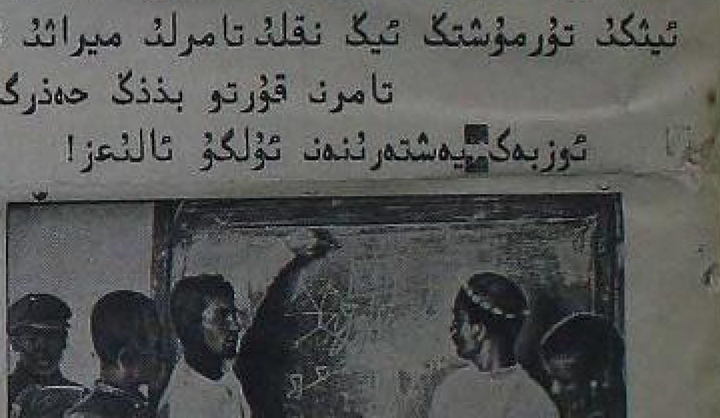

ئۆزبەك يەشتەرڭ ئيثركلككە قارشڭ ئاگ بلەم ئالو منن كۆرەشەلەر. ئالار بوش واقتتارڭ ئۆرەنەلەر. مەكتەبكە يىلب ئاذالقتارڭ بۆھۆرەلەر.

ئومارتاسىلق حوژالقىن يەنەلدرگە كەرەك.

پرايزۋاديتلدەر ئشلەي، پاتريبيتلدەر يۆقلاي

ئارعاياش بازارڭ ئيثركتەر مايذنڭ.

«كورذم»

№ 6

يەتشەزلكتەر توراهندا

ئاول حەبەرسلەرڭ بذذگە يازالار.

پارتيا يلدرذوذەرڭ

قالا پارتيا كەميتەتى.

«قالا قاتنقذار بولنگى».

تۆذەتو.

«كام. ميرا»

«حەبەرذەك»

قالا پارتيا كەميتەتى ئاگيتپرويى.

قالا پارتيا كەميتەتڭ ئيكنسڭ يۆرتقا كۆستڭ.

ئاراقڭ منەڭ هاتو ئيتە

ئسكندلك كۆسەيە.

كورب يۆروسى.

ئاراقڭ كيبنڭ يابلهڭ

سيتەبر هەم ئالداعڭ ئايذار ئۆسۆن «باشقۆرتوستانە گەزيتڭ نەحەذرذە نوك يازلب قال.

ئىشسىز كرەستيەن ئىنسپكسىيەسى مۇيۇشى.

ئىشسى، كرەستيەن يالپۇسى كانت رولۇى ئىتنا.

بل عاريزا سوكنا ئائتنلا ياتمايمى؟

تانالق ۋولباشقارماسىنا.

1 - ئىتقول ئاولى گرازدانى
عابباس حەسەنقتەن.

عاريزا. (*)

ئۆشۆ عاريزام مننەن مەنگە بالدىرلۇب مۇرايمىن شولحاقتا بىلمى، بىل بر تۇرتو ئوكاينى مننەن زيملەميردەرگە بر تولسەشو ئۇسۇن ئايتنا 37 هوم 50 تيىندەن ئىشكە باللانمايىنم. بوعارنلاعى شارتتار مننەن باللانو نوراعىندا دوگوۋر بار. شوتك بوبلىسا مين ئايدا 23 كۆن بەعنى 17 نسى مايىدان باشلاب، 10 نسى ئىيولكە تيىكلم ئىشلەنم. ئىشلەگەن كۈنلەرم ئۇسۇن ميگە ئىتقول ئاولى سەويتنەن 66 هوم 25 تين ئاقسا تىيش بولپالا، بل هيسابتان بارى 49 هوم 50 تين ئىش حاقى بيردى. قالعان 16 هوم 75 تيىندى ئۆشۆ كۆنگە تيىكلم بيرگەنى يوق. بل‚ ر. ئيكنسىنەن ...

...

مالىيە حالق كامسارىياتى بلە تۇرب ۋالاكيتاعا هۆيرەب.

تراكترزارزى ئىشلەمەونە كم عەيبلى؟

...

ياقشى ئات، ياقشى ئاربا كەرەك.

...

دايوش كامسامول ميليونى.

كامساموليس بل‚ پورستى حەتركدەن سعارما!

هوملق زايوم تاراتو توراعندا زاداني بيرركە. منلك موگندا:

قالا هەم پرايزۇودستۋىنى بەچديكەلسەردە بر ئايلق حىسەت حاقى تيكلم سوممالق زايوم ئالرعا، بل ئىش ئۇسۇن كانترا گينت سيفاتندا هەر ...

...

زايمدى تاراتو هەم هاقلق كاسسالارى.

ياكى زايمدى تاراتو ئىشنەبۇتە ئۇكلاتسىلارغا ئلقترئلرعا تديش.

برگنە ئۇكلاتسلا بل ئىشتەن سيتتە قالماسن.

باشقورتوستان هاقلق كاسسالارى زايمدار تاراتودا بلدان بل مۇهيم ئورن ئالا بارالار. بنعا ئالاردى ئيك ئات مۇيۇشتەرگە تاراعان بولوداري مەنەن برگە. ئالار نيرەعتنە ئۇكلاتسىلار بولب حالقنك ئاگالى هەم ئاك...

بار. بلاردا ئاكتيف ئۇكلاتسىلار 1400 بول ئورتاسا ئالماندا هەر بر هاقلق كاسساعا 10 كشى توعرا كيلە. منسا بل ئەرمييەنى زايمدى ئەهمييەتن كيك ئىرەوشتە ئاڭلاتو هەم ئانى تاراتو بولندا قايىلارعا كەرەك.

...

ياكى زايمعا يادنلو شەب بارا

...

شەيمە شەيمەردەن ئاراق ميسسەهد.

...

باشتا يوق، ئاياقتا يوق

...

«قۇرم»

(*) بل عاريزا ئۇدگەرتلمەي باشلا.

...

هۇزۇمەتە

...

ئىشسىلەر تۇرمۇشى

...

ئۇد ئارا تەنقيت توراعندا

...

باشنى 94 نسى نوميرزان ئوقۇعذا!

ئىش پلانى. ئىستانسانىڭ كوبمنگە تۇشوونى ئىستانسانى مالا باشلاو. ئۇگۇش هەم كەمسىلكتەر. ئۇد ئارا تەنقيت. ئىشسىلەر تۇرمۇشى توراسىندا.

ئۇفۇنى ئىليكتريك

لەشترو.

322 مىڭ هومى پاسبولكە مالوعا، قالعانى ئىليكتريك كوسى بنبەرە تورعان سبقتار ئونكەرگە هەم ئالاردى يومشارتو ئورندارتنا بيللەلەنە.

هەم ئىش چيرتيەزدارى تۇزوگە بر ئەزواقت ئونب تۇب ئىستانسا 16 نسى ئاوعستنقاعنا مالنا باشلانى. شولاى بولپالا بن بينانى پلان بويىنسا تيبشلى واقتتا هالب بوترگە نىق ...

...

ئىش پلانى.

ئۇفۇئۇدىك ئىليكتريك ئىستانساسى، ئەگەر ئاقسا واقتندا بيرلب ئوروب، زا. وتنارماشينا...

...

ئۇگۇش هەم كەمسىلكتەرنىڭ.

...

ئىستانسانىڭ تۇب قاراردىنەن مالا باشلاو.

...

ياكى ئىستانسا كوبمنگە توشەسەك؟

...

ПРОЛЕТАРИИ ВСЕХ СТРАН, СОЕДИНЯЙТЕСЬ!

9 نسى يىل سعا.

بۇتە دونيا پرالیتاری، بىرلەشگىلە!

باشقورتوستان
BAS,QORTOSTAN

ۋ. ك. پ. (ب) نىڭ باشقورتوستان ئۆلكە كامىتەتىنىڭ هەم باشقورتوستان ئۆزەك باشقارما كامىتەتىنىڭ گەزىتى.
Орган Башобкома В.К.П.(б) и Ц.И.К'а А.Б.С.С.Р.

Уфа, Зенцова, № 26. ئيدارا هەم كانتورانىڭ ئەدرەسى:
№ 2-83 تيليفون

گەزيت ئادناعا ئۈس تابقر سعا.
برمەلب حاقى هەر يىلدە 5 تين. س.س.س.ر. دەن تش ئۆلكەلەرگە پوشتا-تيليگراف كانتورالارى هەم بولعان رنە پادپيسكا قابول ئيتلە.

ئيعلان حاقتارى.
بيتيت بولعا ئاداقتى بيتتە 30 تين، برنسى هەم ئۆرتا بيتتەردە 60 تين. سيت ئيلدە ئيعلاندارى 100% ئارتق.

گەزيتكە يازلۇ حاقتارى.

№95 Пятница 17 - Августа 1928 г.

№95 يۇما 17 - ئاوعس

چيمبيرليندىڭ ليبيراليزمى.

ئانگليا حۆكومەتى قتاينا نيسبەتەن ئۆزىنىڭ ليبيراللق سەيەسەتىن هيج بر واقتتا كيرۋ سيگىنەن يوق. (چيمبيرليندىڭ باراماتنان ماريالىنان)

چيمبيرلين: بارى ئۆزەنداى ليبيرال سەيەسەتكە قتايلعا تىنسلق بيرو.

كامينتيرن كانگريسىندا،
كالونيالارداعى حەرەكەتتەر ريۋالوتسيەگە ئالب بارب سعاساقتار.

14 ئاوعست، ئولترشى.

كامينتيرن كانگريسىنىڭ 14 نسى ئاوعوست كيسكى ئولترشىندا كالونيالاردا ريۋالوتسيە حەرەكەتى توراهندا كوسينين ئيبمەس داكلادى تىڭلاندى. ئۇل داكلادىندا ئەيتە.

منان مۇڭ داكلادىنى قتاي مەسئەلەسىنە كوسە هەم بل ريۋەلىوتسيەنىڭ تروتسكىدان باشقالارعا كوب نەمە ئۇيرەتكەنىن، ئيك تروتسكىيگە گێنە بر نەمەلە ئۇيرەنە ئالماعانىن ئەيتە. هەم قتاي كامپارتنيەسىنىڭ ياڭلشتارلعا نوقتالب ئالارعا ئاناليز ياساى.

دۇيم كالونىيە ئيلەرندەگى كامپارتيالار حەلنە توقتاب، ئالاردىڭ قتاي كامپارتنيەسى باشقالارى بيك يۇمشاق بولعانىن ئەيتە هەم مۇندا كامينتيرن‌دە عەيب بولعانىن كورحەتە.

— كالونىيە كامپارتيالارنىڭ ئيك كوسلى هەم ذورئەن شولايوق تەجريبەلەن قتاي كامپارتيامى، لەكين بل پارتيالا ئشسلەردەن باشقا حالقتار 80% قا بيتە. قتاي كامپارتيامى ئشسلەر منەن نوتورعا كەرەك،نى هەم قتاي كامپارتيامندا بيگرەكتە، ئۆيوشمەرو، پرافسايوز ئشتەرن يولعا قويوعا كەرەكلكنى كورحەتە.

ئەشتەر ئاراھىندا هيندۇستان حەلدەرى حاقندا بولعان كوب قاراشتاردىڭ برلى ئەحوالىنى بلەى ياڭلش سعوون كورحەتب ئوتب: «ئانگليا حۆكومەتى هيندۇستاندا ئاريستاكراتيا منەن برلەشب ئۆلك كۆسەتەردى كۆسەيتەرگە ترشقانلقنى، سەناعات بورژۋازيامى كۆسەيتەرگە ئەمەون كورحەتب ئوتە يەعنى ئانگلىيانىڭ هيندۇستاندى كالونيالقنان سعاروعا ئەذرلەنووى توراھنداعى موذدەر ئۆيك،تى.

ئێ. ئستراحف (قتاي) قتاى ريۋالوتسيەسنە ماركسيزم نوقتاھنان ئاناليز ياساب قتاي ريۋالوتسيەسنىڭ ييكلووڵنە ئوب سەبەب بولعان حاتاسى ئانىڭ ئاپپارتونيزم بولن ئونووى، قتاي ريۋالوتسيەسى بر مەسئەلەسنە ييكلەنگەن ريۋالوتسيە بولرعا تيشلەكنى قتاى بورژوازيامىنىڭ ميللى ئيسلاحات پلاندارنا قارشى كورەشو كەرەكلكنى ئاڭلاماوندا پارتيا ئوحان حۆكومەتنەن سققاس ،بل حاتامن ئاگلاب ميللى بورژوازياعا قارشى كورەش باشلاعالا موكما قالدى. حەذر ئانىڭ ،بورئسى حالى يالپ،ەن ئوذ يا‌عنا ئاوذارر ئۆسۆن كورەشۇ،تى.

15 ئاوعست بيلنشى.

هيندوستان وەكىلى سيكاندار ئيب- هيندوستاندا سەنەعەت ياعنان قىلو ئونووى ئايپلو ئيبتئشدەن ئەبكىرەن ئاداشترى، ئالار ئانگلىيە حەلدەرى هيندۇستونلەشترو كورلىمى ئالدى ئيلەر، بىل ئيبتەشتەر حەدىر هيندستاندىن «كالونىيەلقان سعارو» تورانداعى مودتدەر ئەيتىلەر. فاكتتار بۇل فيكىرونو كيلىب بارب ئيتەلەر. حوروۋت هيندستان سەنەعەت ياعنان ئونە. لەكين هيندستاندىڭ ئيندوستريەلەشترلووى تورەمندا مۆيلەرگە هيس ئۇرن يوق. ئانگلىيە حۆكومەتى ئالدندا بە ئيبە كالونىيە حەلندە بولعان هيندستان‌دى يوعالتو. يە كى هيندستان بيرلى بورژوازيەمننە بر ئاذ ئوستوبكالار ياماپ قۆتقلو تۆرا. منا شوعا كورە، ئانگلىيە هيندستان بورژوازييەمننە تاموزنا تورامندا بر ئاذ ئوستوبكالار ياعانى لا ئيندى. شولاى‌دا ئانگلىيە حەذر هيندستانعا كاپيتال سعارودى، ئلككى،گە قاراعاندا كوب كەمتتى. ،بل ئانگلىيە بانكا ئيرەلەرى ينەكسلەرنىڭ هيندستان‌دى ئيندوستريەلەشترودى بيك حاق بولرعا تيشلى بولعان ئش، ئيب قاراعانلقتارن كورحەتە. ئانگلىيە كاپيتاليستارى، هيندستان ئيندوستريەلەشتراوە، ئانگلىيە كاپيتالى منەن هيندستان ميللى كاپيتالى ئاراھندا بەرلش بولاساەن ياقشى هيندەلەر.

شوعا كورە، ئانگلىيە هيندستاندى ئلككنسە كالونىيە ئيتب قالدرو قاراشندا تۆرا هەم «كالونىيەلقتان سعارو» توراھندا هيس بر مود بولرعا ،ئورن يوق. هيندستان‌دى ئوئووى ئاگرار (يير) ريۋەليوتسيەمننە بارب سەو منەن بوتەرگە تيش.

بىذدىڭ بورئسىبك ييرلى بالپئ‌نى ميللى بورژوازيە تەئتيرنە توشرمەو هەم ئوذ ياعنا بنعا ئاوذاروعر.

حەذرگى واقتتا هيندستاندا بولمئلاب تۆرعان ئۆرى زاباستوفكالار، حەلدىڭ كيتكنەلەشكە،ن كورحەتەلەر. هيندستان‌دى كالونىيەلكتەن سعارو هەم ئيندوستريەلەشترو بورئسى هيند ئشسى كرەئتيەلەرنە توشە.

پولشە-ليتوا داوئ هوذئلا.

بيرلين. نيمس گەزيتەرى حەبەرسلەرى پولشە قولنداعى ۋيلنا قالاهنا كيلگەن ليتوا گەزيتسلەرى منەن موپلەشكەنلەر. ليتوا گەزيتسلەرى: «ليتوا حۆكومەتى پولشە-ليتوا ئاراھندا موەش سعار تيب‌تە ئۆيلاماى، حەذرۆك ۋيلنا مەسئەلەسى دوتلق منەن حەل ئيتلوگەلە ئشانماى. ئتقاھى ئيكى ئارالا مۇنەسەبەت حەذرگى كووك سبالسق ،بولب تۆراساق» تيگەنلەر.

ۋيلنا مەسئەلەھن حەذرگە حەل ئيتەى ئاسق قالدرعالا ئارالا ئاتواق ياماعا مۇمكين. مەئەلەن 6 لاتكال ۋولنسى تۆراهندا پولشە منەن لاتۆيا ئاراھندا داو ،ارمالا. ئيكى ئارالا مۇناسەبەت داوام ئيتە.

ئەگەرذە ليتوا حۆكومەتى پولشە- ليتوا ئاراھندا تۆرا يول ئاسلوعا رىزا بولها. بئ‌گە شول يتە تيگەن.

پولشەنىڭ قولن قئقارتقاندار.

كوۋنو. پولشە حۆكومەتى وەكىلى گالوفكە ليتوا ژورناليستارنا:

— «ليتوا حۆكومەتى پولشەنىڭ تالابن ئاڭلارعا تلەمەى. بئ ليتوا حۆكومەتى ۋيلنا قالاھنان بوتونلەى باش تارتون، تيب تالاب ئيتمەيبز».

ليتوۋيستار پولشەگە ئشانمايذر.

كوۋنو. ليتوا حۆكومەت گەزيتى بلاى ياذا:

— «پيلسودسكى ۋيلنا قالاهندا ليكيونيردارذى ماقتاب ئالاردى. بيك ئاسق ئەيتب بۆترمەمەلە- كورشىلەر منەن بولعان داوذاردى منان ،مۆلذا قلس كوسى منەن حەل ئيتوگە ساقرذى» تيب ياذالار.

هوعشتى «تنيالار»، قورالانوذى ئارتترالار

بيرلين. ئانگليا منەن فرانسيا ئاراھندا فلوت ئوئترو توراهندا يەشرن كيلشو ئابقانى منەن ئامريكا حۆكومەتى وەكيللىك پاكتندا قول قويو ئامريكا حۆكومەتىنىڭ ديگكەنذە قوراللانوذى ئارترووتنا مانيع بولماياساق» تيب ئيعلان ئيتكەن.

بيرلين. گيرمانيانىڭ حەذر فرانسيا قولندا بولعان رەين ئۆلكەھنە گيرمانيانى قورقتو ئۆسۆن عەسكەر مانيۋرذارى ياماللا. ئانگليا حۆكومەتى ئانگليا منەن فرانسيا ئاراھندا «قورال توعانلعى» كورحەتو ئۆسۆن، بل مانيۋرذارعا ئوذ عەسكەرن‌دە قوشارعا بولعان. ،بل واقيعە گيرمانيالا ذور ئۆموتيذلك هەم تەشويش ،توذرذى.

تۆنئلك ئسلاويا - ئيتاليا كيلشووى.

ۋينا. تۆنئلك ئسلاويا حۆكومەتى ئيتاليا منەن ياماعان كيلشوذى تاسديق ئيتنى حۆكومەتىنىڭ ،بل ئشى ئانىڭ ئيتاليا منەن دوتلاشرعا تلەون كورحەتە.

كرەئتيەن ديموكرات هەم حارۋات پارتيالارى ،بل كيلشوگە قارشى تۆرالار ئيبى، ئالار ،بل كيلشوذى ئانئمائقا ئۆيلايذار.

حارۋاتتارذئ تالابئ.

ۋينا. تۆنئلك ئسلاوياكرەئتيەن پارتيامى باشلقتارى: «حاروواتيا تۆنئلك ئسلاويادان ئايرارعا تلەمەى، بەلكى تۆنئلك ئسلاويانىڭ ،تولو حوقوقلى ئاعزامى بولرعا هەم حەذرگى حۆكومەتنى توشرب بى تاراق حۆكومەت قول ئاستندا ياڭى مايلاودار ئوتكەرلوذى موراى.

بل تلەگنە ئيرلشو ئۆسۆن كورەسەك سارالارن حاروواتتار حەذرگە يەشرن توذالار، بل سارالار ئالوك تولەوذەن باش تارتو منەن‌گە سبك لەنمات» تيكەنلەر.

بلعاريانئ قئرقلايذار.

سوفيا. منداعى ئانگليا هەم فرانسيا ئيلسلەرى بلعاريا حۆكومەتىنەن ماكيدونيا ريۋالوتسيون ئۆيۇشمالارن ئاراتب باشلقتارن قولعا ئالوذى تالاب ئيتكەنلەر. بلعاريا ،بل تالابتى تڭلاماعا ئوعا بۆتە كريديتتەر يابئلاساقن بلدرگەنلەر.

حۆكومەت سوفيالا و ماكيدونيالئى قولعا ئالدى. بلمار گەزيتەرى ئيتاليانىڭ ،بل تالابقا خوشاماوى‌ئۆسۆن ئوعارەمەت ئەيتب‌ياذالار.

بيلشتا كامسامولدئ ئاول حوۋالەن كيماللاشترو مەسئەلەمننە قانئشووى تورامندا مورلەتب پرافيسر كاچيكارف:

— «كامسامول ئاولدا ئوراۋايذئ ئارتترو ئۆسۆن كەرەكلى بلم ئاراتوذا هەم مينيرالدار منەن يير ياكرتو عەذەتن كرتوذە بيك ذور حنمەت كورحەتە ئالاساق.

بئذە ئوراۋاى بيك توبەن بولا. فرانسيا منەن بيلكيەلە هەر بر گيكتاردان 3-4 تونئا ئوراۋاى يئيلماندا بئذە ئورتاسا $1\frac{1}{2}$ تونئاعنا يئيلا. ياوروپالا ئوراۋاى ذورلقتك سەبەبى ئاندا بيرذى ياقشى مورو هەم مينيرال قوشب ياكرتوذى قوللانو. حەذر بئذەلە سەويت حۆكومەتى ،بل ئشتى ئالعا يەررگە ،ترئشب بر ياكارتو ئۆسۆن كەرەك قەمەلەرذى ئۆسەئحاققا هەم ئلكوت منەن بيرە. كامسامولدار مئنى ئاگيتاسيا هەم ئۆذذەرى قوللانب ئورنك كورحەتو بولئ منەن ئاولدا ئاراتئرعا تئيشتەر.

سەويت يۆمهورييەتتەرئ سايوزئ ياگئلئقتارئ

كالينيئ ئايروپلاندارئ سيتتەرذئكئنەئ شەب.

حاركف. مەسكەوذەن حاركف‌كە ياڭى ئسول ئايروپلاندار ياماب سعارعان ئينسترووكتر كالينيئنىڭ ئايروپلانى 3 سەعەت 50 مينوتتا كيلب يتب، هەر سەعەتكە 184 كيلوميتر يير يۆرۆگەن. ئانىڭ ،موتورى 240 كۆسلى. حالبوكى ئانىڭ منەن برگە سققان ،موتور كۆسى 600 گە تولعان بر نيمس ئايروپلانى شولوق حەتام يولن هەم بۆك ئاب ئانان ئۆذا ئالماى برگە كيلب يتكەن. كالينين ئايروپلانئنا بينزين ئەذرەك كيتكەن.

حەذر ئوكراينا هاوا فلوت يەمعيەتى بولسنلار يۆرۆتو ئۆسۆن كالينين سيستيمئذا ئايروپلاندار ئالدرا.

ئيب. كالينين يال ئيتە.

ئيب. كالينيئ ئۆذئنىڭ ،تۆرعان ئاولئ ترويتسا ئاولندا يال ئيتە (،بل ئاول تۆيەر گوبيرناهنئ، كيمر ئۆيەذئنذە)

رەسمدە: ئيب. كالينيئ ئەسەهئ هەم ،ئولئ منەن.

بۆتە سايوز ئسپارتاكيياداهئنان.

6،5،4 نسئ ئاوعستاردا لينينگراتتا ياروسلئ كەمەلەرذە ،ئوذئش بولذئ.

رەسمدە: ،ئوذئشقا سققان كەمەلەر؛ مۆيۆشتە: برنسلكتئ ئالعان ئيب. (ميحايلف هامارذا)

كرەئتيەئ كامسامولدار ئالدندا تۆرعان ذور بورس.

مەسكەو. منذا «كرەئتيەن يۆرتئنذا» ۋ ل ك س م ئۆذەك كەميتەتى هەم ئاسوئاوباحيم‌دئ ئيئسابئ‌ۋامى منەن كرەئتيەن كامسامولداردئ هەم ئاگرانومداردئ ذور ينئلشى بولذئ.

ئيگن قورتقستارعا قارش‌لا كورەشتى كوسەيتو كەرەك. بلار بئذدئ ئاول حوۋالئنئعا يلعا 1،5 ميليارت هوملق ذيان كيكترەلەر.

حۆكومەت بلارعا قارشئ كورەشكە كوب كۆس بيرە. لەكين حالق، بيگرەكتە ئاول ئاكتيفى هەم كامسامولدار ،بل تورئلا ئيئ سائيوا كورحەترگە كەرەك» تيئئ.

سەناعەت 5 يلدا 122% ئارتاساق

مەسكەو. س.س.س.ر ساۋنارحوزئنئڭ ئۆذذۆگەن بيش يللق پلانئنا كورە 1932-33 نسى يلدا س.س.س.رذا سەناعەت پرادوكسياھئ 20 ميليارت هوملققا يئتەسەك. بئيل 8-ميليارت 956 ميليون هوملق بۆلب بيش يلدا 122،5% ئارتق كۆتولە. سەناعەت باشلئسا ماشينا ياماو تورامندا ئئق ئارتب منداى سەناعەت حەذرگئنەن 242% ساماھئ ئارتو كۆتولە.

بيش يللق پلان بويئسا سەناعەتئى ئۆئئرووگە شول ميئ‌گئلە 11 ميليارت 96 ميليون ساماھئ ئاقسا ،ئۆئۆلب 33-32 نسى يلدا هەر بر ئشسئنئڭ ئشلەب سعارو كۆسئ حەذرگئنەن 72،5%، حئمەت حاقئ ئورتاسا 28% ئارتب، تاوار ئشلەو حەذرگئنەن 24،7% ئۆسيئراققا توشەسەك.

مەعارئف ح. كامبسارلئعئ ۋزاما ،بوئ ئيئس يۆمهورييەتئنذە عالى تەعليم - تەربيەسە ئيئستيتوتئ ئاسارعا ،ولدئ. ئانان س.س.س.ر دەگى بۆئۆن ئيئستەر مابدلانا ئالاساقتار.

لينينگراتتا ياڭئ تراكتر زاووتئ.

لينينگرات. - منذا كۆذ كۆئئ بيك ئاشەب ياڭى تراكتر زاووتئى حالو يانبلاماساق كەرەكلى ماشينالارئ سيتئەن ئالئب، زاووت 20 ميليون هومعا تۆشە. ئاذان ،بل حابن 10 ملئ تراكتر ئشلەب سعارا ئالاساق.

فارعانالا سيمينت زاووتئ.

قوقاند - فارعانا ئوكروگئندا سيمينت ئۆسۆن ياراقلئ بيك شەب ئۆيز ئوساعئ تابلذئ. منذا 2 ميليارت تونئا ساماھئ شونداى زاپاس بار. ،بل ئوساق تيمر يولدان هەم بير كومرئ شاحتالارئنان ياقئ ،بولب منذا منذا سيمينت زاووتئ حالرعا ئۆيلانا.

ئوكراينالا ياڭئ سافحوزدار.

حاركف. ئوكراينالا ،بئيل كۆذ 64 ملئ گيكتار ييرلى ياڭى سافحوزدار ئۆذئلە. ئۆس يللق پلان بويئسا بۆتە سافحوزدارذا يلاق سەسو 440 ملئ گيكتارعا يئتكئرلئرگە تيئشلى.

ياپونيا - قتاى ئاراهى ،بۆذئلعاندان بۆذئلا

ئانگليا - قتاي كيلشووئ توراهندا.

شانحاى. قتاى گەزيتەرى ئانگليا- قتاى كيلشووئ شارتئارئنا بيك ناسارقاراب ياذالار. كيلشوذە ئانگليا عەسكەرئئئ شانحاى‌ذا قتاى ديپلوماتيامى هەم ئانگليا فلوتئنئڭ ۋەتسەن قالاھئنا ،توب ئاتووئ تورامندا هيس بر مود ئەيتلەگەن، ئارالاعى تيگەئئ دوگوۋرذاردئ بۆتورو تورامئذالا مود بوق. نانكين قالاھئنا ئەگلئزذەر توب ئاتئالاردا ،بل ئش قتايلئاردئ ئانگلياعا هۆۋۆمئئە قارشئ ،نەرو كووك‌كئە كورحەتلگەن، ئسئئذا ئانگليا قتايلئارذئ كورگئئ ديپاندارئ تولەرگە تيئشلى بولهالا،كيلشو بويئسا قتاى‌حۆكومەتى ئانگلياعا ئاقسا تولەرگە تيئشلى ،بولب سققان، تيب ياذالار. ئالاى‌ذا ،بل كيلشو ئارقامندا ئانگليا - قتاى ئاراھئ بر ئەذ ياقشراساقئئ كورحەتب ئوتەلەر.

حاربين. مانژووريا حۆكومەتى ئيرگەمئئەگئ ياپون عەسكەرى كەڭەشسلەرئ: «حەذر موكدين (مانژووريا) حۆكومەتئ نانكين منەن كيلشكەس منذا بئذگە ئش قالماى» تيب منان ئاشلاب كيتكەنلەر. بلاردئئ مودئئئە كورە ياپونيا مانژووريالا تئيشلى سارالار كوررگە ئيور بولاساق.

ياپونيانئڭ تالابئ رەد ئيتلدئ

شانحاى. نانكين حۆكومەتى ياپونيانئڭ ياڭى نوتاھئنا ياواب بيرذئ. ياواب ئيعلان ئيتلمەمەلە ياپونيانئڭ حەذرگى قتاى - ياپون دوگوۋرئئئڭ سروگئ ،مودئو تورامنداعئ تالابئئ رەد ئيتلگەن تيئەر.

گامينداڭ پلينومئئڭ قارارئ

شانحاى. گامينداڭ پارتيامئ پلينومئئڭ ياڭئ قارارذارئئا كورە پارتيانئڭ باشقارماھئ بوعارئ حۆكومەت ئورگئئئا ئەيلەئە. پلينوم بۆتە عەسكەر ئيدارالارئ برلەشترب ئۆزئورئ عەسكەرلئ ئسولى كرترگە، لەكين عەسكەر ماين حەذرگئنەن كەمترگە، كونتررئۋالوتسيە ئشتەرئ قاراوسئ ماحسوس گامينداڭ تريبونالدارئ بۆئورۆب منداى ئشتەرذى عەذەتئ سوتئارعا تاپشرعا قارار بيرذئ.

ئشسلەر ئش تاشلاو ئۆسۆئ حوۋالارذئڭ فاتيحەھئ ئالرعا تئيشتەر.

شانحاى. قتاى عەسكەر باشلقتارئ قارئنان پرافسايوزدارذى ياڭى بولذا ئۆيۇشتۇرو ئۆسۆن بيلەلەنگەن كەميتەت «كاممۇنيست بۆذلارئنا يول قالدرمات ئۆسۆن» تيب پرافسايوزدارعا شول كەميتەتئئڭ رۆحسەتئنئەن باشقا زاباستوفكا ئيعلان ئيتوذى ،تيئئ.

قتاى كانستيتوتسيەھئ تۆذۆگە كرئشلە.

شانحاى. قتاى زاكوئدارئن برلەشترو بۆرامئ ميللى حۆكومەتكە: «قتاى يۆمهورييەتئئڭ واقتئا كانستيتوتسيامئن تۆذۆ ئۆسۆن ئەذروك كەميتەت تۆذۆرگە، منذا حالقئئڭ حەم وازيفالارن، ئۆذئڭ حۆكومەتئئڭ حەم ئۆيۇشتورولئن، ئۆذەك حۆكومەت منەن برلى حۆكومەتتەر هەم حۆكومەت منەن گامينداڭ پارتيامئ ئاراھنداعئ مۇناسەبەتتەرذئ بيلەلەرگە كەرەك» تيب عەرىزا كرتئئ.

ئانگليانئڭ يەشرن داكومينتتارئ ئورلاعاندار.

لوندون. ئانگليا موعش مينيسترستواهئنان ئانگليا رازويدكاھئئڭ بيك ئەهميەتلى يەشرن داكومينتتارئ هەم يەشرن موعش نيۋاتتارئ يوعالعان. ،بل واقيعە ئانگليا حۆكومەت دائيرەلەرئنئە ،ذور تەشويش ئۆشئوردئ.

... بىل ئاسق بيلدەلەر نەمە

س.س.س.ر ۋە ساۋىتىنىڭ ۋەكىلى پولشەگە ... ەنەرگە مەزۇم بولعانى، ... باشقۇدارى توراھنداعى مەعلومات بولعان 13-نى ... پولشە حۆكومەتى ئاراھنان تولعا ...

تارار شولاى بيك ئاسق هەم ئۆپلو ... حۆكومەتى بر ئەذتەن بىل ... ئۆبنەن بۆت ... هيس بر شبك يوق تيب ئەئتيشنى توقراتنى.

شولايتب پولشە حۆكومەتى ،بىل واقيعەرپايەتنى منان تەوله «كاوبردا» مەۋزۆمى بيگلندە ،بولعان كووك ،ر ديوانانىڭ شەحسى ئشى، «ئوروت تايىمەتىنىڭ مۆدمەتەھى» كووك كورەترگە ترئشاساقتارى كۆتولە. سەويت ياسەنەتلكىنى كاۋبردانىڭ يينايەتى ئانىڭ شەحسى ئشى‌گئە تيكەن مودذى هيس براىت دۆرۆئكە حاقاعانى يوق. پولشەلەگى ئاق گواردياسلار باشندا تورعان ۋايسيحوفسكى‌دىڭ يينايەتەندە ئانىڭ شەحسى ئشى‌گئە تيب قاراياساق توگل، پولشە حۆكومەتىنىڭ ،بىل يينايەت ئشى ئاذاعئنا تيكلم تيكشوب ،بىل يينايەتتەرذە عەيبلى بۆتە كشلەرذى ئاق گوارديستارذى يازالارعا تلسەوى حەذر ئاق كورحەتب تۆرا.

پولشە حۆكومەتىنىڭ بوحارين ئۆئۆقئى ئيپانى منەن سەويتتەرگە پراتيست نوتاھن بيرونەدە ئوب بر سەبەبى ئانىڭ ئۆذئئڭ ئاق گوارديەر يينايەتتەرئنە قارشى سارا كورەئون ئاڭلارعا تلەو بولعانلق سەويت ماتبوعاتندا كورحەتب ئوتتى. شولايتب پولشە ماتبوعاتئى سەويتتەرگە قارشى كامپانيا كوتەرب، حۆكومەتى پراتيست نوتالارى بيرب، ،شول ئورسات منەن فايذالانب پولشەلەگى ئاق گوارديستارذى عەيبهئ ماناب قۆتقارالار، پولشەنىڭ ،بل قيلانشتارى پولشە حۆكومەتىنىڭ سەويت-پولشە مۇناسەبەتن ياقشرترعا يول قالدرماوعا ئالب بارعان سەيەسەتىنىڭ بر ،بووئى ئ.

(«ئيزۋيستييەنىڭ» باش مەقالەسىنەن.)

Bətə dənja pьralitarđarь, beregegeđ!

BAŞQORTOSTAN

V.K.P.(b) nьn Başqortostan ølkə kəmitəte həm başqortostan ydək Başqarma gəzite.

№ 94 Şarşambь 1928 jьl 15 Avqьs № 94

Başqortostanda igendərdəņ uņьşь urtasanan juqarь.

Başnarkamzimdьņ Mitioralagiceski bejørahьnьņ ijulden adaqqь un kenə turahьndae birgən məqlymətenə qaraqanda- huņqь adnarda bətə başqortostanda havalar tybəndəge rəveştə bulqan.

Huņqь un kən esendə hər ...də dьmlь, jamqьrlь həm halqьnsa hava bulqan. (qədəti havaqa qaraqanda 0,8 gьradьs hьvьq). Bьl vaqьtta təşkən dьmlьq (acadka) qədəti dьmlьqqa qaraqanda 18 millimitьr artьq bulqan. Timək, ike eləş artьq, sənki Başqortostanda urtasa dьmlьq (asadka) 53,8 millimitьr bula.

Havalardьņ şundaj jamqьrlь bulьvь besəndə vaqьtьnda jinavqa arьş uraqьna sьqьvqa həm haban aşlьqtarьnьņ tulьp jeteşevenə qamasavlanь. Xatta qajhь ber urьndarda uzьm igendəreneņ jatьvьna səbəp buldь.

Arьştьņ elgereve huņqa qalьvqa qarnmaktan kyp jerdə 25 nse ijyldə arьş uraqьna sьqqandar. Iņ huņ sьqqandarьla 30 nse ejyldən qalmaqan.

IGENDEŅ UŅЬŞЬ NISEK?

Huņqь 10 kən esendə gelgenə jamqьrdar bulьp torhala igendərđeņ tulьp jeteşevenə ber tərlələ zarar birməgən. Timək, baƅudarda xəlerge ydgəreş juq. Igendərđeņ kyreneşe urtasanan juqarь.

EŞSELƏR IZABRITINIJƏHE.

Øfələge 1-3 numirlь aqas zavutьnьņ eşselərc zavutqa aqas taşьv eşen 100 keşe urьnьna 40 keşegenə başqarьvqa məmkinlek birə torqan aqas taşьqьs uilap sьqardьlar. HYRƏTTƏ: eşselər tarafьnan uilap sьqarьlqan aqas taşьqьs.

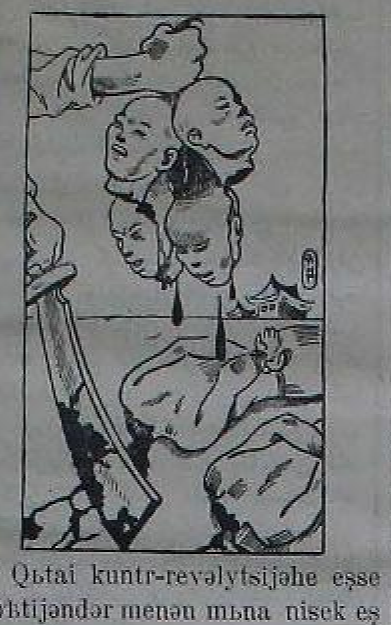

Qьtai kuntr-revəlytsijəhe eşse kerəktijəndər menən mьna nisek eş itə.

FƏN-TIXNIKƏ JAŅЬLЬQTARЬ.

8 SƏQƏT URNЬNA BER SƏQƏT.

Amirika inzinirdarьnan berhe keşe jeqlata torqan aparat ujlap sьqarqan. Bьl aparat tə'ƅire menən joqoqa talqan keşe ber səqəttə, qadi 8 səqət jeqlaqan keşe tiklem xəl jьja ala, yden narmal xis itə ikən.

Aparat tə'ƅire menən joqlarqa teləgən keşe aldьna qujьlqan gazlь lampьqa qarap ultьrala ber ...ə minut esendə joqoqa tala. Anan huņ ul keşeneņ tənenə kəkle samala iliktьr- tuk jebərelə. Ber səqət tulьv menən aftamat ujatqьs yden joqonan ujata.

Bьl erəvştə jeqlavdьņ sələmətlek esəndə zararь juqlьqь bildəle bulqan.

TILIFUN QAJĐA KYBERƏK.

Niju-jurьk tilifun kampanejahьnьņ iqlan itevenə qaraqanda bətə dənjalaqь 29,373,430 tilifundьņ 60 pьratsintь Quşma-Amirika ьştattarьna, 27,5 pьratsintь Javrupaqa, həm 12 pьratsintь Azьja, Afrika Dņigeddəvləttəre, Teşlək Amirika həm kanada məmləkəttərenə tura kilə. Hər ber 100 keşegə kypme tilifun tura kilyve jaqьnanda Quşma Amirika ьştattarь berense urьndь alьp, anda 100 keşegə 15 tilifun tura kilə. Anьņ artьnan kanada 12, anьņ artьnda Jaņьzilandeja, Danьja Şvitsejə, Avьstьraleja həm Narvigejə xəkymət-təre toralar.

Iņ huņqь handa hər 100 keşgə 6,3 tilifun tura kilə. Narvigjə artьnda Girmaneja, Angelejə, Irlandeja həm Fьransьja tora.

Quşma-Amirikalaqь bətə tilifun hьđьqtarь xosusi kampanja qulьnda bulьp, Javrupalaqьnьņ 88 pьratsintь xokymət milkendə ıƅəplənələr.

JAŅЬ TIP AFTAMABIL.

Kyptən tygel Amirika firmələre jaņь tip aftamabil eşləp sьqardьlar. Bьl aftamabildərđeņ işektəre qədəttəgesə ergənən bulmaj, art jaqtan bulьp, pasazirđarđa şuffirqa art menən ultьralar. Bьnьņ arqahьnda aftamabilqa ultьrьv, teşev jeņeləjep, tirə jaqtarqa qarap barьr esən pasazirdarqala bik unajlь ikən.

BORMAJ JØRI TORQAN SƏQƏT.

Şvitsareja inzinire K.Q. Məjjer, bik kyp hьnavđarđan huņ, berdə bormaj jorei torqan səqət jahqan.

Gəlsirin 30 gьradьs halqьna tuņa həm 360 gьradьs jьlьla erej.

Bьna şuqь tajanьp Məijer ydeneņ səqəten ber tьrupka esenə, gəlsirin urnaştьrqan. Havanьņ ydgərevenə qarap gəlsirin kiņəjə həm taraja şunьņ jardamь menən səqət jerej.

TØRLØ XƏBƏRĐƏR.

* Cikagy qalahьnda 25 jatazlь ber jortto 36 kən esndə eşləp batkəndər. Bьl jortte halьvd barь 50 keşe qatьşqan.

* Aderbəjzanda bernse ginvardan başlap qərəp əlifbahь urnьna latin əlifbahь qəməlgə aşьrьla.

* Kostin tigən eslisar xyliganlьq eşləgən esən Liningьrat sutь tarafьnan jabьlьrqa xəkəm itelgəs eşen tuqratmaƅ esən yde urnьna enehen jebərgən. Ike aj ultьrqas bьl eşe hidelep eslisardь jaņьnan sutqa bьrgəndər.

Fьransejanьņ Santьryvil tigən ajradrumьnan osarqa əderlənqən Jtaleja samalytenən filtəhe janьp jatqan ber bumba tabьlqan. Tikşerydər bara.

* Amirikanьņ kalumbeja tigən jerendə bandittar pasazir pujьzьna həzom itep bətə nəmələren talap kitkəndər. 5 pasazir ylterlgən. 20 he jaralanqan.

* Radiju həjəvselər jəmqejəte qьƅqa tulqьnsь- radiju həjvsь kazivnikьftь altьn səqət menən byləklənе.

Ul „maligin" mod vatqьsь menən tənjaq ikspiditsejəhendə qatьşqajnь.

* Amirikala, Vilanski kanaldьņ eşljyzendaqь 500 tuma avьrlьqьndaqь qapqanь juqarь kytərgən məldə ədələp kitep 9 eşsene yltergən. 6 jьl esendə bьl urьnda 90 keşe ylde inde.

* Tambuf ukrugьnьņ 33 punkьtьnda bьjlqь uqьv jьlь başlany menən balalarde dəjəm başlanqьs uqьtьv eşenə kereşeləsək. Jarlь balalarьna eƅ- has kejemdəre əderləv eştəre başqarьlьp jata inde.

Qьđьl Jondod KINAHЬNDA

SЬJAHЬSTAR 7 s.15m. 9 s. həm 10s45 m.

kassa səqət 5 tən asьq

14-15 HƏM 16-AVQSTA xydyzьstvalь girmanija kartinahь "PЬRAKURUR IJURĐAN„ hər sьjanьsta kansirt bula. mandalinse N. P. vasxudьf

1-DƏVLƏT KINAHЬ „URAL"

SЬJANЬSTAR 7 s.30m. 9s. 10 S. 30m.

kassa səqət 6 nan asьq.

14-15 HƏM 16 AVQSTA Amirika kartinahь „ ØJƏĐ KEŞEHE PAITƏXETTƏ„

ANUNЬS: „ Alьƅ jьlqanan kilgən qьđ„ həm " đur qala simfunijahь„

3-DƏVLƏT KINAHЬ „IđEL"

SЬJANЬSTAR ... həm 9s.30 m. 11s.

kassa 6 saqəttən ƅsьq.

14-15 HƏM 16-AVQSTA "đurđar həm bələkəiđər„

ANUNЬS: „ Berense ьstart „

بذذگ 10 مگ لوزنعا

23 نسی ئاوعستا «باشقورتوستان» گەزیتەنڭ سنعا باشلاوندنا 9 یل تولا.

شول ئایقان منەن حەبەرسنلەر، ئوذ تۆبەکەرتە «باشقورتوستان» گەزیتن تاراتوذا ئشلەنگەن ئشتەرن تیکشرپ سارعا تێیشتەر.

بلتر بولپ ئوتکەن حەبەرسنلەر کەکەشمەسی: «تیك کوندەرەذە «باشقورتوستان»عا 10 مڭ پادپیسکا تابو بذذڭ ئالداعی ئیك زور بورس تیکەن قارار سارعایی.

بل قارارذی بویوعا ئاشروذا حەبەرسنلەر تێیلەی سارا کورەلەر، تێیلەی ئولگەشوذەر بار، 9 یللقنا شولارذان حیساب بیررگە تێیشتەر، بل بولدا ئەلی ئاذ ئشلەنگەن. گەزیتنڭ حەذرگی تیراژی منی ئاسق کورەتە.

9 یللقتان باشلاپ نقلی عەمەلی سارالار کوررگە کەرەك. گەزیتنڭ 10 یاللعنلنا 10 مڭ پادپیسکا تابو حەبەرسنلەرذڭ، ئورندارذاعی پارتیا، کامسامول، سەویت، پراسایوز ئویوشمالارنڭ کیسکنرەی ئشلەی تورعان ئشتەری ئیکەنن حەذرذەن سارماب.ق مەژبتق..

9 یللقتا بذذڭ بورس.

باشقورتوستان» تەنقیت ئوتذا!

BELDEREV ƋƏR.

ر ك ئیذگ ژالوبا بیوراهذناڭ

پارتیا بلدرووء

JUQALTQANDAR

حوقوقلن بولعنبذ کیلە.

سینتەبر هەم ئالداعی ئایذار ئوسون «باشقورتوستان» گەزیتنە ئالدروعا حەزرذە یاذلب قویارعا ئونوتماعذا

BAŞSOVNARKOMDA

ئینولیتیتارعا پینسیه بیروذە یاکل زاکون.

حولیعائلە منەنکورەشویلنذا.

ØFØ JAŅЬLЬQTARЬ.

Sut tirahendə.

باشنارکامزیمدگ تلکك ئشسلەرن سوت ئالدنذا.

یەتسنلەر توگل ئالار ئشکە بیك ئاذعنا حالقن قاراعاندار.

عەیبلەنوسنلەر ئوذذەرنڭ حوکمی موخذەرندە «سوتتان ئوذذەرنڭ بلعا ئیکام سەویت ئشنلەگی ذور ئشتەرنە ئیعتیبار ئیتەرگە هەم ئالارذی حوکم ئیتەرلك توگل تیپ تابوون مورایندار.

سوت قارارئ

سوت عەیبلەنوسنلەرذڭ بونەمنلە حوکم ئیتتی.

شاکیر هەم فاتیح نوحفەتوللینلەر، ئالیشف هەم یاماشفتار، ئوذذەرنڭ حلەمەت تورندارین منەن فایدالانپ ئوذ شەحسی مەنفەعەتتەرین ئوسون حوکومەت ئاقساەن ئوتونعاندار. بنلار بینایەت قانوننڭ 109 نسی ماتەەسی منەن عەیبلەنەلەر.

کاسسیر ۋینوشکینی حوکومەت ئاقساەن ئیسراف ئیتوذە هەم یالعان دوکامیتتەر ئشلەوذە بینایەت قانوننڭ 116 هەم 120 نسی ماتەلەری بوینسا عەیبلەنە.

سوت ئیتەش کالەیتینڭ رەئیسلگی هەم نەوبەتندەگی حالی زاسیدانلەری ئیپتش ئیحونی هەم گەرمیفتڭ قاتناشی منەن قارار ئیتتی:

شاکیر نوحفەتوللینی بر یلعا، فاتیح نوحفەتوللینی 6 ئایعا، ئیرکەنەرنەن مەحروم ئیتەرگە، ئالیشفتی بر یلعا، یاماشفتی بل یارمعا حوقوقتان مەحروم ئیتەرگە.

ۋینوشکینی ئیکی بینایەتی منەن برلکتە 2 یل یارمعا ئیرکنەن مەحروم ئیتەرگە.

ئوکتەبرگە 10 یل تولو ئایقانی منەن برلگەن ئامنیستیانی فاتیح نوحفەتوللین هەم ئالیشفتار ئوسونتوللارعا موکمن بولپ ئالارذی حوکمەن ئازات ئیتەرگە بولندی.

Врид. отв. редактора Г. ИЛЬБАЙ.

Уфа, типо-лит. «Окт. Натиск» БЦСНХ. Башлитгорлит № 613.

10 يىل.

باماو ئيپ. نورىمانف توراھندا ئيتته قالغاندار.

عاياش كانتون پارتىيا كەمىتەتىنىڭ سېكرېتارى يېكمۇحەممەتنىڭ ئيتەشتەنلىگى.

ئۈزىم سەسوگە كانتراكت ياۋشو

ئۈشۈ كۈندىڭ قاپل بورستارنىنان برۇھنى.

كالحوزدار تۈزۈلۈشى.

كالحوزدارعا يتەكسىلىكتى تەرتىيكە ھالرعا كەرەك.

ئارىشنىڭ ئوگۈشىن ئارتتىرو سارالارى.

ئارىش - بىۋدىڭ ئيگ برنسى ئاۋىعىبىز.

ئانگلىيالا	»	»	125	»
گېرمانىيالا	»	»	113	»
شۋېتسىيالا	»	»	100	»
ياپونىيالا	»	»	92	»
فرانسىيالا	»	»	70	»
قوشمائامېرىكالا	»	»	98	»
ئەرەسەيدە	»	»	46	پۇت،

ئۆكنش ئالالار.

ئلككى ئەرەسەينەگى 50 گوبېرنالەنى 23 يارىم ميلىيون ديسەتىنە ئارىش باتۇوى مايدانىنىڭ 99 پراتسېنتى ئۈزىم ئارىشى منەن قابلانعان بولب، تيك بر پراتسېنتىناعنا مابان (ياراۋاي) ئارىش سەسلە ئيدى.

شونىڭ منەن برگە بۆيداي باتۇوى مايدانى بارى - 14 ميلىيون، ھولو 13 يارىم ميلىيون، ئاريا 6 يارىم ميلىيون سامامندا، تارى 2 يارىم ميلىيون سامالارنداعىنا سەسلە ئيدى. منا ئىل سيفردار بىۋدە ئالك - ئلكتەن ئارىش سەسو مايدانىنىڭ كيك ئورن ئالعانلعن، ئانىڭ حوزالقتا ئەھمىيەتلى ئورن تۈتقانلعن كورھەتە.

بېلگىيەلە بر ديسەتىنەدەن - 147 پۇت.
دانىيالا » » 129 »

ني ئۈسۈن بىۋدە ئارشتىڭ ئوكۈشى توبەن بولا.

ئيكن ئوكۈشن ئارتترو ئۈسۈننەمەلەر ئشلەرگە كەرەك.

2) پارتىيا مەكتەبنەرلنە ئاگرانوملى ئۆيرەتو ئيندىرب ھەم پارتىيا ئاعزالارن ئاول حوزالعن توگەرەكتەرنە ئلقتىرب پارتىيا ئاعزالارن ئاگرانوملقتىڭ تۈب مەسئەلەلەرى منەن تانشتىرو.

3) كالحوز كەكەشمەلەرى يلپ كەرەك ئورنىدارىدا يتەكسى يورالار تۈزو.

4) كالحوزى كوب ۋولستاردا ئالار ئۈسۈن ماحسوس ئاگرانوم ياللاو.

6) ۋولكوم ھەم يەچەيكەلەردە كالحوز مەسئەلەسن تعنراق تيكشرو.

عومەر گالىن.

(*) يارى ئستەرلىتاماق كانتونىنداعى كالحوزداردىڭ 41 نىە منداي ئيتب يالعاب كاممونيستار 53، كامساموللار 73كشى بولب ئاعزالاردىڭ 6%ى پارتىيالى بولعانلق بلندى.

پارلىلارعا 255 مڭ پۇت سەسو ئورلۇعى كەرەك.

بتىل كۆۋ باشقۇرتوستاندا پارلى حوزالقتارعا سەسو ئۈسۈن 255 مڭ پۇتتان ئارتق ئارش ئورلۇعى كەرەك بولا منىڭ ئۈسۈن تورلى كانتونىدارىدا ئەذرلەنرگە تيشلى ئۈزىم ئورلۇعتىڭ ئولسەوى بلاى:

ئارعاياشتا-7255پۇت، بەلەبەينە-45566 بۇرزۇلە-67134، بلابردا-16642، مەسعوتتە-29120، ئستەرلتىلە-37467، تامىيانقاتاي-14168، ئۆزۆ كانتونىندا 47936 پۇت. منىان 97422پۇت كالحوزدارعابيرلەسەك.

تاشلقا بورساق تيذى.

يلابر كانتونى ئوتەعول ۋولسىندا كوبكنە برذە بورساق ياوب ئاشلقتى ھەلەك ئيتتى. ئاشلعن ئسترا‌حاوات ئيتكەن كشلەر، ئۇنى حاقى ئالدىلار. ئستراحاوات ئيتمەگەنلەر ئوكنب يورينەر.

كانيكولسى.

مالعا بورى تيه.

ئوتەعل ۋولسى ئيدەش ئاولندا كونوده بورولەن حارف- كەزە مالن بورى قرب كيتتى. ھەذر بورى يېك كوبەيب بلقى ياباعا ھەم قولوندارعا ذنب حاراب ئيتكنلەى باشلادى.

كانيكولسى.

بىۋلارعا سيك قويارعا كەرەك

تاعى ئۆيالاب ئالدى.

يلابر كانتونى، ھابر ۋولسى، ھابرئاولى گرازدانى حوسەين تولەشى، حوزاحمەت ئەنرەنى باشقۇرتوستاندى در ھلكتكەن واقتتا ئاول حالقن ئوذ يانتا ئويوشتىرب شولارعا قوشلب كيتكەنى. ئانان ئول تيلەى يولدار منەنذر ئولەى قالتب، لىسنىك بولب، سا-

قومۇذلقا سيك قويلرعا تيش.

قارابولاق وولسى، قوناقباى ئاولى ئوذ يارذام كەمىسىتەسىنە 26 نسى يلدا ئوق ... نورقاى نىكەن كشى (پارتيا ئاعزاسى) حايلانب قالدرلعانى. لەكين ئوعا ... بولماعانلقتان حەذر يېك ئېر-

مىنىھلا شولايوق

تەولەكەن، ئيسكەندەر ئاھون (حارى ئەحمەت ئاحونىڭ ئيك يافن قەرندەشى) ئۇلى ئەحمەدىيە مەحزوملە شئياعتا ئيتب مەعارىف يورتندا ئوقتوسى بولب تۈرالى. ش-ولايوق حەذر يالعان ئاكت (ئاپىرىلدە توراھندا) ئوذوب ئانايمدان سقتم تب، ماعارىف سابوزتىلا ھېكرب

«شەرق».

ئەشسە ـ كرەئتيەنەڭ ئېنسپېكسيەھە مۈيۈشە.

ئەشسە، كرەئتيەنيالپھە كانترولە ئائتئنا.

ناركامزيم قارشە بولماھا. بز قارشە.

موزتيحنيكومعا نقلە ئيعتيبار ئيتەرگە كەرەك.

موسينەك بل ئەشئنە سيك قويارعا واقت بيك يئتە

بەدگ ليسنيچ، باي ئاوئنا ماي قاپترە.

كاپيراتيف پراۋلێنيەھە نيقاراي؟

ئۆز ئارا تەنقيت. يەشرن ينايائتارزە منا شولاي قاذب سەارا.

ينايەتسئنە ئادمينيستراتسييا ياقلاھالا، ر. ك. ئي. سوتقا بيرزە.

بلارزا سوتقا بيرلدلەر.

ئېلېكتريك

ئېلېكتريك ئستانساھە هال. عاندا نەمەلەر ئيتكە ئاللرعا تئيشلە.

ئستانسا نيندەي بولساق.

چيرنيكفگالا ،ئورن ئوگايمە؟

ئېكانوميكە ياعئنان بيك يئنخلاب ئيكشرگەس ئۈس ۋارياننا پلان تۆذۆب تابشردى.

1) قالا كەرەكنى ئۆسۆنكنە سيليكان زاۋۆتنى ئرگەمنلە.

2) شولوق ماقسوت منەن سافرون پريستئنى ئرگەمنلە.

3) قارا ئيئل بويئدا چيرنيكفكا ئاولئ ئرگەمنلە ئېليكتريك كۆسنى بيروسن ئستانسا، قاعف هەم شرپئ فابريكئ منەن ئاقتا يارعس زاۋۆتتارذان عيبارەت كامبيئات ،ئۆيۈشترو، پرايكتئارزئ مۆذۆمنەلەرئ بلاي ،بولب سعا:

1939 نسي يلدا	قالالا ئېليكتريك ئاۋسئلارعا بيلدەلەنگەن حاق (تين)			ئيشدەن بيراعىن قيترگيەنلە كيلوۋاتسەھەتى تين	كيلوۋات	منئا هالنعاندا
	كۆس	ياقتئلق	ئورتاسا			
	10،1	17،2	13،3	8،92 تين	4000	1. سيليكات زاۋۆتئ ئرگەمنلە بولعاندا
	20	10	13،17	« 8،71	4000	2. سافرون پريستئنلە . . . .
						3. ۋاداپراوود ئستانساھئ ئرگەمنلە
	11،6	19،29	15،12	« 10،5	3000	دي-زل قويعاندا . . . . . .
						4. چيرنيكفكەلا هالعاندا:
	11	18،3	14،32	« 8،21	4000	ئا) قالالا گروزكە: . . . . .
	8،9	15	11،5	« 5،69	4000	ب) قالا، ئاقتا يارو هەم شرپئ فابريكئ
	7،4	1،25	9،7	« 3،09	6000	ۋ) قالا، ئاقتا يارو، شرپئ هەم كاعئذ فابريكتارئ . . . .

فابريك منەن برلەشترب كامبينات ئيئب چيرنيكفكالا هالرعا قارار بيرلدى.

ПРОЛЕТАРИИ ВСЕХ СТРАН, СОЕДИНЯЙТЕСЬ!

بۇتۆن دۇنيا پرالېتارى، برلگكلى!

9 نسى ىل سىا.

باشقورتوستان

BAS,QORTOSTAN

ۋ. ك. پ. (ب) نڭ باشقورتوستان ئۆلكە كەميتەتى هەم باشقورتوستان ئۆزەك باشقارما كەميتەتى گەزيتى.

Орган Башобкома В.К.П.(б) и Ц.И.К.'а А.Б.С.С.Р.

ئيدارا هەم كانتورانڭ ئەدرەسى: Уфа, Зенцова № 26. — — — تيليفون № 2-83

گەزيتكە ياذذلو خاقتارى: بر ئايعا ... 50 تين؛ 3 ئايعا ... 85؛ يارتى يلعا ... 1 سوم 60؛ بر يلعا ... 3 سوم 40.

ئيعلان خاقتارى: پيتيت يولدا ئاذاقعى بيتتە 30 تين، برنسى هەم ئورتا بيتتەردە 60 تين. سيت قالا ئيعلاندارى 100% ئارتق.

گەزيت ئادذاعا ئۆس تابقر سىعا. بوسلەب خاقى هەر بىلەردە 5 تين. ر.س.ف.س.ر. ذاعى بۆتە پوشتا ــ تيليگراف كانتورا هەم بولكتە رەدە ياذيسكا قابول ئيتلە.

№94 Среда 15 - Августа 1928 г. شارشامبى 15 - ئاوعس №94

ئانگليا قذل فرونتاويكتارى.

ئۆشۆ يل باشتارندا ئانگلياعا ئلككلـ فرونتاويكتاردڭ ئىشسلەر ليگاهى ئۆزۆ-لدى. يل ليگانڭ قاتنىذذار سيكسيەهلە بار.
هورەتتە: ليگانڭ قاتنىذذار ئەترەتندە ئينسترويكتر ئىستروي زەنەتييەهلە ئۆتكەرە.

پولشەنڭ هوگعى مانيۋرذارى ئۆگشەهز سقتى.

ۋيلنالا پولشە ديمانستراتسياهى.

ۋارشاۋ. پولشە ليگيونەرذارنڭ بلاعى بايرامى ۋيلنا قالاهندا ئۆتكەرلدى. پولشەنڭ بۆتە مۆيۆشتەرندەن 10 مڭلەب ليگيونيرذار كيلگەن. قالارعا 100 ذەن ئارتق سيت مەملەكەت گەزيت خەبەرسەلەرى كيلەب ئارالاينتوا گەزيتەرندەن (ئيكەوى ليتوا حۆكومەت گەزيتەرى وەكيلى) 7 كشى بار. بايرامعا پيلسودسكى قول ئاستندا پولشە حۆكومەتى لە قاتناشا. بايرام ئاتاذاهندا ۋيلنانڭ پالقا ئيلى بولوپ پولشەنەن ئايرلووى هيس مۆمكين بولماعانلى كورمەتلرگە بۆتە عەسكەر هەم ليگيونيرذاردڭ بر موذذە بولوپ پيلسودسكيدڭ هەر بر بۆيرۆعننا باش ئيبوذەرى تنيشلڭ هەم پولشەگە مەملەكەت ئيب ارامن تۆذەتو (ئۆذگەرتو) ئيشلڭ كورمەتلرگە ترشىلا.

يل بايرامدا پيلسودسكيدڭ سەيەسي پراگرامن ئاسب بيروۋى (پولشەلە ذور ئۆذگەرش ياهارعا، ليتواعا هۆجومگە ساقروۋى) كۆتۆلگەيندى. لەكين ئۇل منداي ئاوش سەرذەى هيس بر موذذەنشمەنى.

شولاي بولعاس ۋيلنا ۋايۆوذاهندڭ بۆتە ۋيلنا ئۆلكەهن ە القى ئيدەنلەن ليگيونيرذاردى قۆتلاولنا سيت مەملەكەت ژورناليستارى كولب كنە قارايذار.

ليگيونيرذەردڭ ئۆذ ئارالارنداعى ئالككى «توعانلق» يوعالب ئۆذ ئارا ئارتشار باشلانعانلى ميذلدى.

ليتوا ژورناليستارى.

مندا ليتوا حۆكومەتنڭ رەسمى گەزيتەنڭ وەكيلى باگديناس قول ئاستندا ليتوا ژورناليستارى لا كيلو عەزەب تۆبۆلدى. پولشە ليتوا ئاراهندا نورا مۆناسەبەت بولماعالا، بلار ليتوا حۆكومەت باشلعى ۋالديماراسنڭ ماخسوس رۆخسەتى منەن تورا تۆرا پولشەگە سققاندار.

باگديناس پولشە گەزيتسەلەرنە:
«هوگعى كۆنلەردە پولشە - ليتوا گرانيتسامندا ئيكى ياقتا كوب عەسكەر يىناى، تيب خەبەرذەر تارالا. ليگيونيرذار ئيبيۋى ئابۋانى منەن منداى تەشويشلى خەبەرذەر

ناعنلا كوبەيلى. بذ حەقيقەتتى بلو ئۆسۆن نورا گرانيتسا ئارقرى ئۆتنڭ. ذۆرتن ئەيتەرگە كەرەك: بذ گرانيتسالا عەسكەر يىناعانلقتى كورمەدك. بۆنە ئورندا تنساق، مندا تيڭ ئارالا پولشە ليتوا ئاراهندا هوعش سعاساى تيكەن خەبەرگە بۆموذە جيلدى قارامايـ. لەكين پولشە منەن ليتوا ئاراهندا ،توۋو ئاگلاشو هەم دوڭلاشب ئيشلەو ۋيلنا مەسئەلەهن حل ئيتكەس كنە مۆمكين بولاسق» تيذى.

ئسييزدڭ يۆمعاعى.

يل ئسييزدان ماتسوت بلاى بولعان:
1) ليگيونيرذاردڭ برذەملگن هەم پيلسودسكيگە سەداقەتن كورمەتو.
2) ۋيلنا مەسئەلەهندە پولشەنڭ ئۆزتان سەياسەتن قرقا كورمەتو.
3) بۆنە پيلسودسكي لاگيرنڭ پيلسودسكى تارافنان پولشە كانستيتوتسيامن هەم ئشكى سەياسەتن ئۆذگەرتو نوراهنداعى بۆنە ئشنەرنە يارذام ئيتەسەگن كورمەتو.
ئسييز يۆمهوريەت باشلعى موسيتسكى گە سەداقەتكە ئانت ئيرەوشنلە سعارعان قارارندا ،شوشى ئۆس ذەمەنى كورمەتب ئۆتتى.

ئسييزدڭ قالدرعان تەئثيرى.

ۋيلنا (تاسس). ليگيونيرذار ينيليورى سەياسى ديمانستراتسيا ياهاو ئۆسۆن ئسييز دارن ۋيلنا قالاهندا ياهانلار. لەكين بلاردڭ ئويلاعان سەياسى ديمانستراتسيالارى بارب سققانى. قالا خالقنڭ كوبسەنگى ئەذە ميللەتتەر ،بولب بلار ت ئانتاناعا قوشلمانلار. ئسييزعا كيلوسى ذور تورەلەرگە مۆذوم بولعامن تيب مندا 45 لەب ليتوۋيس هەم باشقا «ئشانسيذ» كشلەر قولعا ئالنعانى. ۋيلنالاعى بيلاروس هەم ليتوۋيستار ت انتاناعا بايقوت ياهاعان كووك بەۋرەيترلە ئوعا قوشلمانى.

هوعشقا قارشى ديمانستراتسيالار.

نيمستەر پولشە ئيمپيرياليزمنا قارشى.

بيرلين. گيرمانيا پولشە هەم گيرمانيالاۋا سيگنلە ياقن ئۆرعان نيمس خالقى گيرمانيا كاموونيست پارتياهى هەم قذل فرونتسلار ئويۆشماهى يەتەكسلگندە پولشە ئيمپيرياليزمندە قارشى پرالتيست ديمانستراتسيالار ياهاب، بنعا ئيتەشيك كوب خالق قاتناشتى.

ئۆشلك ئسلاۋيالا حارۋات ديمانستراتسياهى.

ۋينا. بلاراندا حارۋات پارتياهى باشلعى راديچنى كوموگە 100 مڭ خالق قاتناشب، ئۆذاتقاندا يول بوينا 200 مڭ خالق بيتالعانى، حۆكومەت پارتيالارى بنعا قاتنشمادلار. كومگەنلە راديچنڭ دوشتارى: «ئانڭ بۆتە تلەگى حارۋات، سيرب، ئسلاۋين هەم باهار خالقتارن فيدراتسيا ئيكەندە برلەشترو ئيذى. بنذە شول بولدان بارب سربياسنڭ گيگيمونياهندا (حوذالغا) قارشى كورەشەسەك يذ» تيذيلەر.
حۆكومەت تنسهذلى سعار تيب كاذارماـ لاردا كۆسلى پاليسە هەم ژاندارم ئەذرەتـ تەرى ئەذرلەنەلە. بلاردڭ كەرەگى بولماعان.

هيندۆستان خالقى هوعشقا قارشى.

كابيل. بۆتە هيندۆستان كانگريسنڭ بيك كوب ئاعزالارى، گشن ئويۆشمالارنڭ وەكيلەرى هەم هيندۆستان دڭ بيك كوب بەمەعەت خاديمەرى قول قويب خالقتى ياۋروپانڭ حۆكومەت باشلداعى سيندقتارى ئەذرلەگەن ياڭى هوعشقا قارشى ديمانستراتسياعا ساقرب مانافيس تاراتتلار. مانافيستا: «س.س.س.ر، ئافعانستان هەم هيندۆستاندا باشقا كورشلەرى بنذڭ دوستارذبذ. شول

يابۆن - قتاى ئاراهى.

يابۆنيا خونحوزدارعا يارذام بيرە.

خاربين. مندا قتاى ئاذونا حلمەنكەرذەرى ۋلاديۋاستوكتان كيلترلگەن بيك كوب قۇرال هەم پاترونلى كانفيسكاۋيت ئيتتلەر. بلار 15 ئوتدا ئاولادا يولب ميسكەلەرگە ئوتولعان. ناكلادنويندا ئيتكى يابۆن گەزيتسەرى هەم قاذاقتار تيب ياذذاعان بولعان. ۋلاديۋاستوكتاعى بر يابۆن فيرمامن يەيرگەن بولعان. بلاردى ئارعا كيلگەن يابۆن. قۇرال بارانى ميذاكەنلكتى ئاكلاعاسنا قاسقان.
يل قۇرالدار هوگعى واقتتا كۆسەمش قتاى ئيور ،يول بويندا كوسەيگەن خونحوز هەم ،ئورت ئاقى گۆاردييستارنا يارذام ئۆسۆن يابۆنيانان بيرلگەن بولوا كەرەك.

يابۆنيانڭ مانۆورياعا ئۆلتيماتومى.

شانحاى. يابۆنيا باش مينيسترى تاناكانڭ وەكيلى بارون حاياكى مانۆوريا (موكدين) باشلعى چژان سولەنگە ئۆلتيماتوم بيرب ئانڭ ناكين حۆكومەتن ئانماون، يل تورللا ماق ،بولوون تالاب ئيتكەن. ئەگەر ،ئول ،مەنى تڭلاماعا يابۆنيانڭ مندا ئۆذى تلەگەنسە ئش كورمەسەگن، ئەگەر موكدين حۆكومەتى يابۆنيانڭ كەڭەشن تڭلاما. كەرەك بولوا ـ ئوعا قۇرال هەم عەسكەر منەندە يارذاملاشرعا ئەذەر ،ئوروون بلدرگەن.
چژان سولەن ،يل تورللا ناكين حۆكومەتنە خەبەر بيرب ئاذان ئالنعان كەڭەش بوينسا يابۆنيا حۆكومەتنە: «خالق ذ.لەگى مينڭ تلەگم ،بولعا ئيبشلى. مين خالق ذلەگەن

سىتكە نيرە ئالماين، ناكين حۆكومەتن ئانب ئوعا باش ئيەرگە تيش ئابام. يابۆنيا قاتى سارالارعا كرشب ئۆذذڭ بەيذاميلەل حەلن ئۆگايتاقا ئۆشرەت تيب ئۆتلەدەم، تيب ياواب قايتارعان.
موكدين ــ مانۆورياعا يابۆن گەزيتسرنڭ موذذەنە كورە، گينيرال يان يو تين قول ئاستندا برلەشكەن موكدين منەن ناكين حۆكومەتن كيلشرو ياقلى ئورگوم بۆتە بەمەعەت، ساوذا هەم حۆكومەت ئويۆشمالارن كيلشب ئوعا باش ئيەرگە ساقرار. موكدين ساوذا پالاتاهى يابۆن حۆكومەتنڭ موكدين ـ ناكين حۆكومەتتەرى ئاراهندا باراعان مۆيلەشوگە قشقلب ،مەنى بۆذارعا ترشوونا پراتيست سبر كولەرى تارانتى.

يابۆنيا قاتى سارالار كورەسەك.

پيكين. موكدندەگى يابۆن كونسولى خاياسى: «چژان سولەن ناكين منەن ئاكلاشو بوعاى. ئش بلاى بارعاندا يابۆنياعا برگنە ،يول قالا: ئۆذنى بيلدەلەگەن سارالاردى كورو» تيكەن.
موكدينددا مانۆورياعى بۆتە يابۆن كونسولدارنڭ كەڭەشمەهى ياهالا. بنعا بيك ،ذور سەيەسى ئەهەمييەت بيرەلەر.

موكدين عەسكەرى ناكين ياعنا سعا.

پيكين ــ گيرين ــ شاندون عەسكەرذەرنڭ بر نىسە مڭ ماللداتى ناكين حۆكومەتنى ياعنا كوسب سقتلار. شانحاى گۆان قالامن ياقلاعى 400 [illegible] گۆاردييس قۇرالهندلرلب حاربيذ [illegible].

سەۋيتتەر سايوزى ياقدلدقتارى

بالتيق فلوتى پاحوتتان قايتتى.

لينينگرات. بالتيق ديڭگذندەگى ئۆل موەش فلوتى ديڭگذدە يورب گيرمانيا هەم شۆيتسيا بارذارندا يولب پاحوتتان قايتتى.

ياڭى سەۋيت هايلاوذارى.

مەسكەو. ر س ف س ر ذاسەۋيتتەرذڭ ئيذەب بيرو كامپانياهى 1 ديكەبر-1 عينوار ئاراهندا، قالا سەۋيتتەرن هايلاو فيبرال ئاين منەن مارتنڭ برنسى يارتنداعا، ئاول سەۋيتتەرى هايلاو هەم ۋولس ئسييزدارن ئۆتكەرو عينوار فيبرالدا، ئويەز (كانتون)، گوبيرنا هەم بۆەۋريەت سەۋيتتەرى ئسييزدارى مارتنا ئاتقارلاـ ساق.
بۆتە ئەرەسەى ئۆذەك باشقارماهى پريزيديۋمى بۆتە ئەرەسەى سەۋيتتەرنڭ XIV -نسى ئسييزن 29 نسى يلدڭ 5 نسى ئاپـ

نيفتتەن فايذالانو ئشى ياقشرتو

مەسكەو. نيفتتەن هەر ئۆرلى كيميا ماتدەلەرى ئەذرلەوذى ياقشرتو ئۆسۆن مۆتەخاسيستار يتشترورگە تيب مەسكەو ناو ئاكاديمياهندا نيفت فاكولتيتى ئاسوكەرەك تابتى. مندا ئۆقترعا ئاميريكا پرافيسورى ساقرللاساق. نيفت ئىربەتتەرتنەلە كەڭەشسى ئيذەب ئاميريكاتان ئاذاقلى ئسپيتسياليستەر ساقرلرعا هەم س.س.س.ر نيفت ئشسلەرتنەن بر ئذن ئشكە ئۆيرەنو ئۆسۆن ئاميريكاعا يەيرگە تنيش تابلدى.

قرمدا ئيذەب بيرو كامپانياهى.

سيمفيروپول. قرم حۆكومەتى قالا هەم ئاول ئشسەنەرى ئالدندا ئيذەب بيرە باشلانى. كرەشنبەلەر تذو قر ئشتەرندە بولوا قاراـ ماتتان 60% ئى يرلشقا كيلە.
كرەشنبەلەر ئەذتيەرندە قرم حۆكومەتنڭ يارللاردان كالحوزدار ئۆذۆوى، كولاك

،بۆذ ئۆاتقس «كراسين» نارۋيگيالا.

ئيبلسنى ئي. كاللاتتاى هەم قالا يورت باشلقتارى كرب قۆتلاب قالا ئيدارامى كراسين كاماندامى شەرەفتە يانكيت ياهانى. بانكيتتا كراسيندڭ بۆتە كاماندامى، هەم بايداق سيت

ئاسلو. «كراسين» 11 ئاوعستا ئيرتەن نارۋيگيانڭ ئستاوانگر يورتنا كيلدى. ،يل ئايقان منەن قالا هەم يورت فلاكتار منەن بيلەنب يورتقا قارشى ئالرعا بيك كوب خالق بيلعانى.

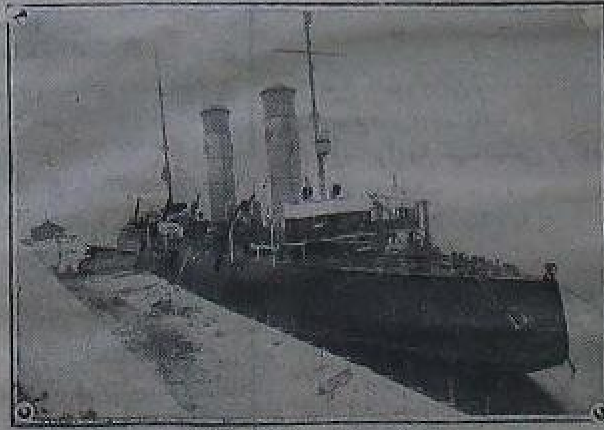

«كراسين» ،بۆذ ئۆاتقسى.

ئوكتەبرذڭ 11 نسى يلدنا

بذ يل بورستى ئوتەرگە تئيشبذ.

2 نسى ئيندوستريالاتسيا زاينمكرەشتيەندەرئاراهنداتاراتو

ئابپاراتى ،يل ئشكە ئالقترو، زاينم تاراتو ئشنە يارذاملاشو هەم يەتەكسلك ئۆسۆن ۋۆلس هەم ئاولدارذا ۋيك هەم ئاول سەۋيتى رەئيسى قول ئاستندا پارتيا، كامسامول هەم كاپيراتيف ئويۆشمالارى وەكيلەرندەن بولشلق كەمسيەلەرى ئويۆشترعا كەرەك.
600 ميليون هوملق ،يل زاينمدى حۆكومەت كورەتكەن سروكتا ،تولى تاراتب

ئۆفۆلە ياڭى زاينم كوبمى تارالرعا تئيش.

ئۆفۆگە ياڭى زاينم يوينسا كانترولنى سيفردار نوەندەگنسە بيرلدى.
ئير يولى ئشسلەرى ئاراهندا 275 مڭ هوم.

س. ت. س. سايوزندا	235	
ئاذقسنلار	50»	»
ئۆذوسنلەر	80»	»
رابپروس	75»	»
ميدسانترود	70»	»
ئاعاس ئشلەوسىلەر	50»	»
ئورمان هەم بتر ئشسلەرى	46»	»
كاموونانيكتار	36»	»
،هو ئشسلەرى	31»	»
ناريپيت	30»	»
ميتاللستار	25»	»
ماتباعاسىلار	20»	»
يترلى ترانسپرت	20»	»
ئسۆەز	16»	»
كوسلەر	15»	»
رابيس	15»	»
ئلكوسىلەر	8 »	»
حيميكتەر	3 »	»

بۆتەهى بر ميليون 100 مڭ هوم.

Bətə dənja pıralitardarı beregeged!

BAŞQORTOSTAN

V.K.P.(b) nıŋ Başqortostan əlkə kəmitəte həm başqortostan ydək Başqarma gəzite.

№ 93 Jəkşəmdə 1928 jıl 12 Avqıs № 93

AVLL XATT ARLNAN.

BER AJLLQ KURLS YTKƏRDELƏR.

Tamjan- qataj məqarif şəqbəhe 15 nse ijyndən başlap ber ajlıq uqıtıvsılar kurısı ytkərep, belem jaqınan artta qalıp barqan başqort uqıtıvsılarırn əderləp sıqarđı. Dəjəm alqanda bıjılqı kurıs uqıtıvsılar menən tə'min itelevdə, dərestərđeŋ qujılışı menında qəniqətlənerlek buldı.

Latin jaduvına əjrənev ajrım dərəs bulıp kergənlektən, latin xərfe menəndə uqırqa, jađarqa əjrənep sıqtılar. Kurıs ike gırıppanan qibarat bulıp, təvgehenən pıraktikant uqıtıvsılar, ikensehenən uqıtısvılar sıqarıldı. Jeteşhedlektərđən şunı əlırqa məmkin: Məqarif şəqbəhe vaqıtında xəbər taratmaqanlıqtan kurıs ijyn başına tip saqırılqan bulhala 15ndə saq asıldı. Ananhuŋ kurıs mədire, Fizika uqıtıvsıhı Vəlijef iptəşteŋ səvit uqıtıvsıları qədətendə bulmaj torqan dərəs tıŋlavsılar menən ere məqəmələhen iŧkə almaqanda avıl uqıtvsıları qəniqətlənep taraldılar.

XƏBƏRSE.

Japun haldattarı qıtajdarđı qulqa alalar.

5 HUMDAN 25 HUM.

Salavat kantunı, Mırdalar vulısı, Berense idelbaj avılı I nse baŧqıs eş məktəbe uqıvsıları yđara 5 ər- 10 ar tin aqsa jıjıp, 5 humlıq kerəŧtejən zajemı alqajnılar, şuqa xəder 25 hum otoş sıqıp, uqıvsılar hələk kinəndelər. aqsa menən məktəp baqsahın tədatterergə ujlajdar.

B. XAMMATLF.

ERƏXMƏT ƏJTƏLƏR.

7 nse ijyl- „Bətə dənja kapiratsıjahı kənə" ndə Məsəqyt kantunı, Atav avılı kamsamuldarı kendeŋ bısıraq bulıp torovına qaramaŧtan 11 saqırımdaqı kyreşe Taş avılına jəjəvləp barıp, buşlaj espiktakel qujđılar. Kapiratsıjanıŋ əhemejəte turahında daklat hejləp, gırazdandarı tarafınan „kapiratsıjaqa aqza bulıp inərgə kərək" tigən qarar sıqarıldı.

Kamsamuldardıŋ nadan avıldı iŧkə alıp kilevdərenə xalıq ərəxmət əjtep qaldı. Isınapta bıl avıl xalqı bik dərtlegenə kyrenə, mırdalar vulbaşqarmahı həm vulpalitnarsvit bıl avıldı aŋ- belem menən jäqtırtıv sarahın kyrhendər ine

V. QIRFAN.

YD FAJDALARLN AŊLANLLAR.

Arqajaş kantunı, Qonşaq vulısı dəvmələndəge gerazdandar yd jerđərendə yŧkən ıvaqqına sıbıqtarđıla tərtiphed erəveştə qırqıp jaqa torqajnılar. Jer- Urman byləge tarafnan bıl tərtiphedlektər 27 nse jıldıŋ april ajenda tıjılıp, xalıq yđelə bıl təqdimgə qarşı kilməne. Bınan 2 genə jıl elek aqastarđı tərtiphed qırqıv arqahında qonşaq vulısında at qıvarlıqıa aqas qalmaqajnı. Xəđer inde jıvanajıp, kərtə baqanahına jararlıq aqastar jeteşep kilə.

Ə xalıqtıŋ bətəhelə xəder utın əsən tidək huqıp fajdalanalar. Haraj, kelət həm əjdərđe saman kirbesnən halalar. Əgər aqastar 1930 nse jılqa tiklem şulaj haqlanhalar xalıq utın menəngenə tygel qaraltılıq aqastar menəndə tə'min iteləsəktər. Barı şunhı jateşhed, urman qaravılsılarına ber tində aklat birelməj, bıl jaqqala kyd halırqa kərək bulır.

M. LOQMANLF.

ƏLGƏ ALLQLD!

Tanalıq vulısı (Jılajr), Jəmaş avılınıŋ Niqmət Aqbulatıf 28-29 nse jılqı xuzalıq halımın yđenə kypme təşəsəgen iŧəpləp, artıq igenen kapiratiftıŋ sippunkıtına iltep haldıla, anan tejeşle aqsanı 1nse sintəbergə tiklem fajdalanıp torır əsən kapiratsıjanıŋ yđenə ıfkılat itep halıp qujđı. Bıl Aqbulatıf iptəş hər vaqıt yđ xuzalıqına təşkən xuzalıq halımın həm estıraxavaj aqsalarırn vaqıtında tyləp tora. Bınıŋ menən tiŋləşergə Etqul avılınan Qabdulla Azamatıf, Tavlıqaj avılınan Əpqədir Isxaqıf, Jəmaş avılınan Nurfəez Aqbulatıf Sınqıđ avılınan Əsət Quzaqajıftarđı saqırabıđ.

Q. ARLLAN.

BEDDƏ IŊ BERENSE KEM?

Jılajır kantunı, Ytəqol vulısı, Zıjansura avılı gırazdanı Alsınbajıf Noqoman vulıs dəvməlendə iŋ berense tapqır 1928-29 nsı jılqı avıl xuzalıqı halımın tyləp, qujđı. Bıl iptəştə başqalarqa əlgə bulırqa tejeş.

T. MINHAZLF.

TƏRLƏ XƏBƏRDƏR.

Qatın- qıđıl kamandir.

KAMAL- PAŞA KƏLƏŞ ƏJTTERƏ.

Sit il gəzittərenen xəbər ityvenə kyrə janı tərkejəne tedəvse kamal- paşa Afqan batşahı Amanylla- xandıŋ hıŋlehe Kurbiqa əjlənergə bulqan ikən.

BANDITTAR KYD JƏŞE.

Quşma AMirika ıştattarında banditizem menən kərəşy əsən kyđđən jəş aqıđa torqan gaz tultırılqan kapsol menən qoralqan rivalvirđar qullanu tarala başlaqan.

Anıŋ menən atqasta talası kyd jəşe menən ilarqa tətona Bıl ilav 10- 15 minytqa hudılqanlıqtan ul vaqıt esendə inde alarđı qoralhıđlandırpta əlgərlər.

Qatın - Qıđđar tormoşınan.

ئورنهڤ ئالماشتروذار.

سیراپکوپقا پای تولەو ماركا سیستیماهۇنا کوسۇرێلە.

TIJATLR

قشقۇ تئیاتر سیزوننا تەدرلگ ئشتەرێ.

ØfØ JAŊLLQTARL.

تۇرلاق کریزیسێ مئنەنكۇرەش یولندا.

730 میتردلۇ تولقنداغئ تۇفۇ رادیو ئستانساهئنئ.

رادیو تاراتو پراگرامماهئ.

باشقۇرتۇستان هۇنەر مەكتەبتەرێنە ئوقئوسئلار قابولئیتو کامیسئیەلەرێ دیققەتێنە!

باشقۇرتۇستان مەعاریف حالق کامیساری ئورنباساری ئایدارف.

Başqlafsutta.

باشارکامزیە ئشسئلەرنئك یینایاتارێ قاراللئ.

واقتلئ مەسئول ریداکتر: ع. ئیلبای

Врид. отв. редактора Г. ИЛЬБАЙ.

Qıđıl Jondođ KINAHLNDA

SLJAHLSTAR

7 s.15m. 9 s. həm 10s45 m.

kassa səqət 5 tən asıq

10-11 HƏM 12-AVQSTA

a.n.sarmatıftıŋ

3 hunqı xuşlaşıv gaster yle.

ikıranda: xydyzıstıvalı dırama

XARITA HLLLV

1-DƏVLƏT KINAHL

„URAL"

SLJANLSTAR

7 s.30m. 9s.15 m. 11 S.

kassa səqət 6 nan asıq.

10-11 HƏM 12 AVQSTA

„Artıq keşelər„

3-DƏVLƏT KINAHL

„IdEL"

SLJANLSTAR

s. həm 9s.30 m. 11s.

kassa 6 səqəttən asıq.

10-11 HƏM 12-AVQSTA

Jəməşqa jəri tərqan qıđ.

Espurt biđgəge

Pıragırammanan tış JƏFIMLFTAR gastıryldere.

Уфа, типо-лит. «Окт. Натиск»

БАШГЛАВЛИТ № 591.

يا ڭى ئوقو يىلى ئالدىنان.

1 – باتقىس مەكتەب باشقۇرت ئوقتۇسۇلارىنىڭ ئەدرلىكتەرن كوتەرو ئۇسۇن ئاسلىغان مەركەز كورستار يۇمعاد.

ع. عۇزەيرف.

I نسىن باتقىس مەكتەب بۇتۇرگەندەر II باتقسقا.

10 ئۇرن.

«لىنىن» مەكتەبندە باللار يتىبەرمەگىز.

ع. كوچوكف.

قۇرعاوسىلقتى نىعەتتايىز.

ئوفو كانتون ئاسىتاۋياحيمى نيسك ئىشلەي؟

قۇرعاوسىلقتى نعتتو فايداھنا

1906 يلعىلار پرىز ئفنا ئەدرلىنبز.

پرىزفقا ئەدرلك ئىشى قذو بارا.

يادى ئوقويىنلىنا ئەدرلك تيرە هندە.

هيىر ماندا سيحوتكاعاقارشى كورەش.

ئىشتى ئاكلاب ئىشلەرگە كەرەك.

نوىذئارا يارذام كەميتەتتەرندە.

يارذام كەميتەتى تراكتر ئالدى.

كىميتەتتى ئىشى يەنلەدە.

گىربىس زاۋوتى ئىشكە باشلاندى.

يارذام كەميتەتندەن موللا باللاهد هبرتب ئىعارذق.

كاپىراتيفتارذا يىتشهذلكتەر.

كاپىراتيفكە قوذعوندار ئويالاند.

ئەرتيد بولاي بولماي ئول.

كاپىراتيفكە ھاتوسلار ئويا لاعان.

بىرەنگ كاپىراتيفتاعى يتشهذ لكتەر.

باشقۇرتوستاندا ميرلوشكه ئەدرلەو.

ئارش ئيندەھنىدە حاق.

بىريولى ئوتوش تولەب بتتم.

بىرنىعا قارشى قارالتى هالو كورش.

1928 باهاو ئيبتش نوريمانف ئيشتەلكتەرڭ 1918

باشقۇرتۇستاندا ريوەليوتسييه يولندا ئيكڭ قوزعالعاڭ باشقۇرت بالشەويكڭ باهاو بولدڭ. ئول باشقۇرت - تاتارذار ئاراهڭناڭ بالشەويكتار تەربييەلەب يتشتروذە برنسڭ يۋندذ. ئورڭ ئيمپيرياليست بورژۇئاهەم تاتار ساوذاگار بورژۇئا وەكيلدەرننه شولايوق ئوكتەبر ريوەلوتسييەهڭذە قارشڭ باش كوتەرە باشلاعاڭ باشقۇرت كونتر ريوەلوتسييەنيرذارڭنڭ يولباشسڵارڭ وەليمپانياهڭنالا قارشڭ بالشەويكلڭ پازيتسيياهڭدا تۇرب قاتڭ كۇرەش منەنسققاڭ بۋيۋك ريوەلوتسييەنير ئيندڭ.

ئارعاياش حەبەرذەرڭ.

بولاتيولڭ ئۇذەتلدڭ.

ئارعاياش كانتون مەركەزن قارابولاق ۋولسي منەن بەيلەي تۇرعان بولدا بولان ئاولي يانندائى ذور ماذاق. ئۇذڭنڭ ئاسارلعى هەم يانقل بولاووى منەن كوب واقت ئاول حالقن زارلاندرا هەم ئاتنارى باتنب. ئاربا-لارى قرلب زارارلاندرا ئيني. ئبوبل بەي كوني ئبل بول دورت ملڭ مونه، باقن راس-حوت منەن ياكننان ئشلەتلدى.

شولايوق كانتون مەركەزن ئۇن بـاق ۋولستار منەن بەيلەي ئتۇرعان «منني» بولى هەم كوپرى‌لە ئشلەنب ياتا.

ئارعاياش ئۇشە.

كانتون ئۇذى بەلەكەيگننه ئر ئاولدا ئنۆروى هەم ئاندا ذور بنالار برلـقان، كانتون مۇئەسسەلەرى ئۇاق-ئۇاق يۇرتناردا ئشلەب كيلە ئيني. شولايوق مەكتەبىرلىبذە ئاول يۇرتناردا ئيكنشەر ئسميـه ئـوقب، بينا بولماعانعا 11 نسى يانقس ميللى مەكتە-بلبذ ئورت ئاولندا ئنۆروب كيلدى.

...

ئشلەتلدى. 1 نسى يانقس مەكتەبـكه ئذور ريمونت ياعالاعى شولايوق مال ئاوروذارن قاراو يالنيسەمى ئشلەتب ياتا. ئۇذاقـلاماى مال دوكتربنـذا ئامباردان سنعب، ياقتى ذور يۇرتقا كوسەسەك.

شولاي ئيتب ئارعاياشتا ئرمى ئارتقان برمى ذور-ذور يۇرتنار ئۇئنب بارا.

تراحوما ئاورووڭ منەڭ كۇرەشەبذ.

كانتونذا، بيگرەكتە باشقۇرت ئـاوللدا-رندا هوكمى ئيلدارذا «تراحوما» ئـاورووى كوبەيە باشلاعايني حەذر ئبل ئاورو منەنذە كۇرەش باشلاندى.

ئۇشۇ ئارالا باشقۇرتۇستان مەركەذنەن «تراحوما» ئاورووى منەن كـۇرەشو ئـۇسون ئەترەت كيلب ئشكه باشلاني.

ئارعاياشتا «ئافنادور» يەچە-كەهڭ.

31 نسى ئيوللە ئارعاياشتا «ئافنادور» يەهەيكەمى ئۇذذلدى. ئبل ئۇيوشما بيگرەك ئاول كرازدانذارن قنقوندرا. برنسى ئولتـرشنداغوق ينكرمنەن ئارتق ئاعزا يـاذلدى هەم ئبل ئشتى بيكرەكتە ئاولدارذا تـاراتو تلەگى كرنلدى.

«مارس»

باشقۇرت حەرەكەتڭنڭ ميلليبورژۇئا ديماكراتييەهڭ ئڭذنەڭ كونتر-ريوەلوتسييه ئڭذنه كوسو ئۇسۇرندا

باهاو نوريمانف

1918 نسى يڵل عينوار باشندا قـنل عەسكەرذەر تـاراقنان ئرمبور قالاهى ئاللنو منەن، دونى‌عەسكەرذەرى منەن برگه باشقۇرت ئەترەتي‌لە ئرمبوردان سبكناب كيتب، ئبكنسى يلـرذه بـالشاويكتار منەن كۇرەشوون داوام ئيتتلەر.

لەكين باشقۇرت حـۇكومەتى ئـۇذى ئرمبورذا ئتورۋب قـالا. سەبـەبى باشقۇرت حۇكومەتى منەن مەركەز سەويتتەر حۇكومەتى ئاراهندا مۇيلەشو بارا ئيني. بذنـڭ ئۇسون لينينكرادتقا شەريف مانـاتوى يبەرلـكەيني. ئـۇل ئـاندا (لينينكرادتا) مۇيلەشكەندەن مولئ ئۇذەڭ سەويت حۇكومەتى باشقۇرتۇستان...

...

ئاللا بيردى يەعقوف، عابدوللا ئەدهەمف هەم عەلى ئەحمەت عەبدبايفتار قولعا ئاللنالار.

ئيبكى حۇكومەت قولعا ئاللنعاس، عاب-دوللا دەولەت، شەفيف هەم باهاو نوريما-نفتار تاراقنان ئشوندوق باكننان سەويت نيگذننده ئافتانومياللى باشقۇرتۇستان واقتلى ريوەليوتسيونلى كەميتەتى ئۇيۇشتىرلڭالا. هەم ريوەليوتسيەنى ماقلاوعا ساقنرتب ديكلارات-سيابايستعارتلا؛ ئبل ريفكوم مەركەز سەويت حۇكومەتنڭنڭ تبليكرامن هەم ئانـدا كورەه-تلكەن برونسيبتەرذى باشقاروذى ئوذئونە ئالا. ئينستروكتارىق، ئارگانيزاتسيا ئيشن بولعا قويا باشلاى.

...

ئارگانيزاتر ئيني. ئـۇل تاتار، باشقۇرتنار ئاراهندا بالشاويزم تاراووتنا ئيك ئاورواقتنا ئشلەنى. ئۇگا قارشى بۇنه ميللى بورژوا پار-تيالارى، ميللى ئـۇاق بورژوا پارتيياهقفان ئيس-ئيردار توقراومى قوتقۇ، ئوسلەتو ئبولى منەن كۇرەش ئالب باردلار. لەكين ئـۇل ئشنده داوام ئيتتى.

مانى ئۇذنده 1905 نسى ئبل ريوەلوتسييه منەن، مولڭ ئورالسلارەئيسمن ئالعان، بارەاى منەن هاذارلى بولعان تاتار، باشقۇرت بالشە-ۋيكتەرن موذ ئاراهندا قتنرب، ئالارذاڭ ئش-تەرتذه حۆرمەت منەن قاراب، حەذر بڵ ئاعى‌لا كيلكرمك، تەرەننوك كۇرەشكه ئەذرلەرگه ئانيشبلتى ئيني. باهاو نوريمانى يەنى ئـاـيامى، ئارلماى، ئالماى ئشلەوسى بالشاويك.

...

باهاو نوريمانف

هەم

تاتار - باشقۇرتساتسيال ديماكراتبالشيۋيكتەرڭنڭ ئۇفۇلەگڭ برنسڭ ئسيزڭ.

1917 نسى ئبل ئوكتەبر 15 نده 183 نسى نومىرلى «Вперед» گەزيتەمنده ئوذولە بولعان تاتار - باشقۇرت ساتسيـال ديماكرات بالشەويكتەرڭنـڭ ئسيز قـارارذارى باسـلب سقـقان. ئـاندا، برنسى پـاراگراف بولاراق تاتار-ساتسيال ديماكرات پارتيياهى ئۇيوشتررعا هەم ئانڭ باشقارما كەميتەتى ئۇذرگه قارار قيلندى» ئيكەن.

منا ئبل بونكتنى كوب كشى بوذب، ئانى تاتار-باشقۇرت بالشەويكتەرى دۋيم سات-سيال ديماكرات بالشەويكتەر پارتيياهنان ئايرم ئۇذئلكەن پارتيا تيب كورهـەترگه ماتاشالار. ئبل شولايمى؟ - يوق.

ئش حەقيقەتتە، بۇئونلەى ئالاى توگل.

...

سۇنكى تاتار- باشقۇرت ساتسيال ديما-كرات بالشۇيكتەرڭنڭ بايتاعى ئەلى ئـۇل واقتتا ئبـل مەسـئەلەلە بالشۇيزمڭ تيگڭ بولدارى منەن تلنى ئاتش توگلدەر ئيني. ئشونڭ منەن برگە ئسيز تاتار-باشقۇرت ئشسـتدەرن ميـللى ئاعوذار منەن ئاعـولاو، ئالارذى تاتار- باشقۇرت بورژۇوالارنا كوذڭ حذمەتى ئوتەتو ئۇسون ئۇذذلكەن ئۇرلى ميللى مەدەنى ئۇيوشمالارعا «قاراتا بالالارسا قـول هلندبكنه قالدرماوذى كوذ ئوكندا ئتوتب ئـۇل ئۇيوشمالارعا كراب، شولار تيرەمننه توپلانعان تاتار- باشقۇرت حـذمەت ئييەلەرى ئاراهنا پارتيياهڭ ئيديياهن تاراتوذى تاتار- باشقۇرت ساتسيال ديماكرات بالشۇيكتەرنه ئبورس...

...

فيكرى نيسك ئيني؟

ئـۇل (نوريمانى) ئيياگراقييانى بايذا-ذان تارتب ئالب، «ئالا»نى سنـارعا برنسـ مۇمكينلك ئالب بيرذى، ئـۇل ئبـل ئشنەرذ برنسى ئاذم ئيتب قاراى ئيني، ئـۇل گەزا-ذڭ ساديرژانياهنا قاراب، ئانڭ ئـسن بال...

...

ئبل ئپونكت نوريمانى فيكرى بوينسا بيگرەكتە ئيذلكەن ميـللەت كامونيستارڭنڭ ميللى حەرەكەتتە ئوتقان تاكتيـكالارن دۋيۆم پراليتارييات، ورلسى منەن بايلەب، تاتار-بورژۇوالارنا قارشى نيسك كۇرەشوذى كـوذ ئاللدنا ئوتايني.

«ئالا» گەزيتڭ هنوريمانف.

...

سەنلەون تەربييەلەو بيك ئاور ئش. منا باهاو نوريمانى حەذرگى باشقۇرتۇستان بنو-لككنده برنسى باشقۇرت بالشۇيگى بولاراق بالشۇيزمڭى ئاراتودا ئوقراوهڭ يەئن ئاياماى كۇرەشوسى بولعانلقفان، ئـۇل بيگرەكتە قەذر-لى هەم بذڭڭ ئۇسون قيمەت بـاهاو نوري-

ئوترلوونه 10 يا تولو ئايقانڭ.

باهاو.

باهاو نويمانف لينين يولندا نق ئتۇروسڭ ئڭ قوللڭ بالشەويك ئيند، ئبل تورالا ئيكڭ هوذ بولرعا مۇمكين توگل.

قاتڭ قوللڭ بالشيۋيك- باهاو نوريمانف.

باشقۇرتۇستان ريۋكومڭنڭ ئوذذلووئنه 10 ئبل ئتولو ئايقانى منەن ياذلعان، عارىف ئاليارى مەقەلەمنەنە: «كامونيزم‌هاوالى ئاورووى منەن زمعەرلەنكەن ئر نيسه ئيبتەشتەرذڭ (شول يەملەنەن نوريمانفتي‌لا) پسۋموروبت...

لەكين، ئبل مەسئەلەنى ئالبارقـا ئيب، ئوگذان‌دا، ئەرلان‌دا ئاياق ئاشارعا تورا كيلدى، تيوسنلەر، ئۇذذەرڭنڭ ئاوماقايقب، ئورتالا، بۇروسى ئر كشى بولوذارن ئواكذ لاماياتل...

بۇنه قارارذارن يترذنه يتكرو ئۇسون، ئـۇل ئۇذ تيرەمننه ئشەنسلى كوسنەرذى توپلاى. بالشەويك قانذلعى منەن ئش كوركەن باهاو نوريمانى، «ئورتاسلار»عا ئۇقشاماى، شولاى بولماس، باهاو نوريمانى ميللى بورژوازييا ئۇسون گنده توگل، بەلكى ئۇذ تنلەگەرن...

...

ئشونڭ منەن برنسى ريۋكوم ئشتەرتنه تۇرانان- تورا ئاياق سـالوسى بولعان «ئورتا» ميللەتسلەر منەنده كيشكين كۇرەش ئـالب بارا، سۇنكى:

...

ПРОЛЕТАРИИ ВСЕХ СТРАН, СОЕДИНЯЙТЕСЬ!

بۆتۆن دۆنیا پرالیتارئ، برلگئگئز!

9 نسئ یئل سئعا.

باشقۆرتۆستان

BAS,QORTOSTAN

ۋ. ک. پ. (ب) نئڭ باشقۆرتۆستان ئۆلکه کەمیتئتئ هەم باشقۆرتۆستان ئۆزەك باشقارما کەمیتئتئ گەزیتئ.

Орган Башобкома В.К.П.(б) и Ц.И.К'а А.Б.С.С.Р.

ئیدارا هەم کانتۆرانئڭ ئادریسئ: Уфа, Зенцова. № 26. — — — تیلیفون № 2-83

گەزیت ئادئناعا ئۆس ئابئر سئعا. برمئلەب حاقئ هەر یئرذه 5 تین. ر.س.ف.س.ر. ذامئ بۆتە پۆشتا-تیلیگراف کانتۆرا هەم بولکئندەرئ یادپیسکا قابول ئیتئلئ.

ئیعلان حاقتارئ. پیتیت یۆلئنئا ئاذاقئئ بیتتە 30 تین، برنسئ هەم ئۆرتا بیتتەرذه 60 تین. سیت ئالا ئیعلانئارئ 100% ئارتئق.

گەزیتکە یاذئلو حاقئارئ. بر ئایعا 50 تین. 3 ئایعا 85. یارتئ یئلعا 1 هوم 60. بر ئایعا محاربانلاشا ئۈچۈن 3 40.

№93 Воскресенье 12 - Августа 1928 г. یەکشەمبئ 12 - ئاوعس №93

هوعش باشلارعا ئلەوسئلەرگە قارشئ کۆرەشکە!

دۆنیا ئشسئ-کرەشتئیەندەرئ پولشەگە لیتوانئ یوتارعا ئیرک بیرمەگئذ!

کەمینتیرندئڭ بۆتە دۆنیا ئشسەندەرئنە هەم پرالیتاریا.تئنا حیتابئ.

ئیلدئ ئیندوستریالاشترو یولئندا.

ئیلدئ ئیندوستریالیزاتسیا زایمئ تاراتو ئال-داعئ ئیگ ذور بورس.

سەویت یەمەعەتسئلئگئ، پارتیا، پرافسایوز هەم کامسامول ئۆیشمالارئ زایمئ تاراتوعا یارذاملاشرعا ئئیشتەر.

ئامیریکا مانژوریانگ قتایذان ئایرلووئنا قارشئ.

قتایذا نیذەر بار.

بیسارابیالا ئاسلق.

ئوردا تلنده کاممونیست ژورنالئ.

کابیل. هیندوستاندئڭ کاونپور قالاهئندا ئۆزا تلنده ئادئنالئ کاممونیست ژورنالئ سعا باشلانئ. ئول: هیندوستاننئ بۆتۆنلەی ئیستیقلال ئالوذئ لوزونگ ئیتیب کورهەتە.

سەویتتەر سایوزئ یاڭئلقتارئ

ئیلدئ سەنەعەتلەشتروگە ئاقسا تعو.

یاڭئ زایئمعا یاذئلو شەب بارا.

ئۆشلئ ئسلاویالا حەل دەر یامانلاشا.

دۆنیانئڭ ئۆرلو مۆیۆشەرندە.

2 نسئ ئینترناتسیانال کونگریسئندا.

کالونیا مەسئلەهئندە قاراش قالئ?

میللەتتەر لیگاهئ یئیلئشئ.

قرمدا یامعر.

کانتراکلاشوعا 70 میلیون هوم

ئیگئ تۆشهذلانا.

ئشسئلەر تاراۆلافکالارئ یاب. ترتالار.

ئیگئ ئەدرلەو ئارتا.

باشقۆرتۆستاندا یاڭئ زایئمدئ تاراتو ئشئ.

باشقۆرتۆستان ح. کامیاردار سەویئ 2 نسئ ئیندوستریالیزاتسیا زایئمئ تاراتوعا یئگ ذور ئەهەمیەت بیرب ئۆلکە، کانتون، ۋولس، ئاول هەم پرلپریەتیە مۆئەسسەلەر ئرگاهئنە بولعان زایئم تاراتوعا بولشلق کەمیسیەلەرن قایتادان تۆزرگا قارار بیرذئ هەم کانتون باشقارمالارئنا زایئم تاراتو کامپانیاهئن ئۆیۆشترو ئۆن ئاشئس سارالار کورر گەقوشتئ. زایئم تاراتوا نسئ سینتەبرذە باشلانب 1 نسئ یەبرگە ئیکلم مۆذئلئسئ. ئورندارعا زایئم تاراتو ئورانئنا مئنئان کانترولئای سیفرذار بیرللە:

ئۆفئ کانتونئندا	340000	هوم
ئسئەرلئ «	300000	«
بەلەبەی «	380000	«
ئارعایاش «	55000	«
مەسەوت «	140000	«
یلابر «	250000	«
ئا. قاتای «	335000	«
بۆرذ «	400000	«
ئۆفئ قالاهئندا	800000	«

کانتون هەم ۋولس باشقارمالارئ زایئم ئالوعا حالقتئ کۆسلەمەئکە بارئ ئامالارتو ئۆشنەرو هەم مەعنەوی تەئثیر یولئنعا ئۆتارعا تئیشتەر.

بورژوازییا دۆنیاهئ ئیپ، چیچیرین دئڭ بایانئنا نیسك قارای

(«ئیزۋیستیە» گەزیتئنئڭ باش مەقالەهئنەن).

Bэtэ dənja pьralitarđarь beregeged!

BAŞQORTOSTAN

V.K.P.(b) nьņ Başqortostan əlkə kəmitəte həm başqortostan ydək Başqarma gəzite.

№ 92 Joma 1928 jьl 10 Ayqъs № 92

Partija həm kamsamul aqьzalarь!

R.S.D.R.P.TЬŅ II ENSE ES.JЬZЬ QARARDARЬN ƏJRƏNEGED.

Bьl turalaqь matirijldar gəzitebedden 82-83-84 həm 88 ense nuwirđarьnda baŧьldьlar.

„Љfpirut" gəzitenen idara aqьzalarь

KERƏđTEJƏN XATTARЬ.

KYSMƏ KINA AVЬLDARDA

Əfənən sьqqan Baş. Fatu kinoлыņ kysmə kinohь beđđeņ (Jьlajьr kantunь, ytəqol vulьsь) Əbyləjeŧ avьlьnala kilep „kьripiş" tigən kartinanь kyrhətep kitte.

Bilit xaqtarь qibat bulhala kina-osqon uttar ujnaj- tigəs xalьqtьņ berhelə qalmaj kilgəjne. Kartina bik jaqşьnan bulmahala, xalьq berense tapqьr kyrgəngə bik jaratьp qaranьlar. Ləkin mixanikъtьņ aŋlatьp təram tigən bulьp, dereŧ tərzemə itməj butap ħəreve oqşap jtməne.

Xalьq bьnan hun kysmə kinolarьn jьşьraq sьqarьp, Başqort Tatar telqərendə jadьlqandarьnda ħrthəthendər ine tejđər.

KALINKYLS.

7 MEŅ HUM ЬŞTЬRAF.

Arqajaş kantunь, Qarabulaq vulьsь dəvmələndə xuzalьq kilerđəren iħəpkə alьv vaqьtьnda səskən igendəren jəşerep qalьvsьlar bajtaq buldь. Bьqa tiklem bətə vulьs dəvmələndə 366 keşe qəjeplənep, şularđьņ 70 enə 7 meņ 92 hum 46 tin ьştьraf halьndь.

„KYREVSE"

JƏŞEN HƏM MOD ZARARЬ.

Arqajaş kantunь, Qunşaq vulьsь Qajьn-kyl avьlьnda ber gerazdanđьņ işek aldьndaqь başmaqьn jəşen huqtь. Jəşen arqahьnda əjdeņ 5 təđərəhe bətenləj vatьlьp bətkən həm əj esendəge ber balaqala ədərək zararь tejgən. Jalnda eştə jatqan ike kerəŧtejənde jəşen huqьp jaralaqan. Şul kəndə Qara bulaq vulьsьnda mod menən safxuzdьņ 300 disətinə samahь igene zararlanqan.

Ş- JARЬSKI.

YD-ARA HALЬM AQSAHЬNA.

Təməs vulьsь Əlmexəmət avьlьnda yd-ara halьm aqsahьna pazarnaj haraj halьndь.

KAMSAMUL.

DAJUŞ AVЬLQA KINA!

Arqajaş palitpьrasvite bьltьr qonşaq vulьsь dəvmələndəge avьldarqa kysmə kina jebərep, ajhajьn tejərlek berər tapqьr kina kyrhətkəjne. Ləkin bьjьl ni səbəptənder avьldarqa barь ikegenə tapqьr sьqьp əjləngən. Bigerəktə jəj kəndəndə xalьq bьqaqьna qəniqətlənməj. Sənki jəj kəndərendə kartinanь teləhəņ qajđa kyrhətergə məmkin. Şuqa kyrə kysmə kinalar jəj kəndərendə avьldarqa jьşraq sьqhьndar ine.

I. BIKMIT.

TƏRđE XƏBƏRđƏR

BƏLƏKƏJ AFTAMABILDƏR.

Amirikanьņ Niju-jurьk qalahьnda bergenə keşe ultьrьp jərərlek bələkəj aftamabildər kyrenə başlaqan. Bьl aftamabildeņ tьşqь həm eske kyrneşe dur aftamabildərdeke hьmaq bulьp, yde səqətenə 25-30 kilamitьr jərej ala.

TYBIRKYLJUZDƏN QAJDA ƏDERƏK YLƏLƏR?

Danьja məmləkətendə tьbirkyljuzdan 1914 nse jьlda 10,000 keşenən 10 keşe ylgən. 1925 nse jьlda bьl han 10,000 keşegə 9,2gə xətlem təşkən.

Tybirkyljuzdan keşelər ađ yly jaqьnan danja- javrupala iņ berense urьndь totop kilde.

Danejanan qala ikense urьnda Gallandeja tora, bьnda 10,000 keşegə 9,9 keşe ylə. Anan qala Angeleja- 10,4 həm 4 nse urьnda Şatlandeja tora, bьnhьnda 10,000 keşenən 11 keşe ylə. Javrupanantьşilđərđən iņ ađ keşehe ylə torqanь jaņь Zilandeja- bьnda 10,000 keşenən 5 keşe ylə.

BORONQЬ XALЬQTAR JERDE QALAJ TIP UJLAQANDAR.

Bik boronqь xalьqtar jerđe ige-sige bulmaqan qalьnnьqtaqь, jaŧь ber nəmə tip belgəndər. Huņqa taban diņgeđđə jərev eştəre başlanqas jerde, jarđarь bulmaqan dənja diņgeđendəge ber atavqa oqşata başlaqandar. Anan huņ qaraştarь torqan hajьn ydgərə kilgən həm alar tərləsə bulqandar. Məŧələn: 1 jer- 12 baqana əŧtəndə tora torqan tyņərək, jaŧь ber nəmə, bьl baqanalar, dinle keşelərđeņ kiltergən qorbandarьna tajanьp toralar, bulmaha jer avьp toşəsək ikən. 2) Pьlatun ujlavьnsa jer tyņərək tygel, dyrt məjəşle tartma erəvşendə, 3) jer jarьm şar furmahьnda bulьp, ul 4 dur fil əŧtəndə ə fil taş baqa əŧtəndə toralar. Bьnьņ hьmaq qaraştar bik kyp həm tərlə-tərlələr.

* Girmaneja, Fьransьja həm Amirikala kamintirin ridaksьjahьnda Lininđeņ 30 tumlьq nimes, Fьransuz həm Əngelsən teldərendə baŧьrьrqa totondolar.

* Jaņь xuzalьq jьlnda tegev maşinalarь eşləj torqan (qosşevej maşina)nьņ eşləv pьrageramma-hьnda 285 meņ dana tegev maşinalarь eşləvgə bildələngən.

* Tevirđəge „Pralitari" tigəntuqu fabrikahьnda bildəheđ ber keşe tarafьnan maşinaqa evaq qađaq taşlanьp, ike kən esendə 5 meņ kiŧək tavar eşkə jaraqħьđ bulьp sьqqan.

Babruvьskьj ukrugьnьņ safxuzdarьnda bətə sumalarь 200 meņ humlьq itep 5 ilikter estansahь halьna.

Bьl estansalar 2 meņ kerəŧtejən jorton jaqtьrtasaqtar.

* Baku qalahьnda bьqa tiklem bulmaqan erəveştə ehelek bara, qojaş aŧtьndaqь ehelek 60 geradьsqa jeta.

Callandьjalaqь Lajden qalahьnda, astьranumdardьņ bətə dənja dəvmələndəge kangeristarь bulьp ytte. Bьnda bətəhe 28 ildən 340 diligat qatьştь.

kaņgerisqa səvjttər sajyzьla diligat jebərgəjne.

ۋاقتلی مەسئول ریداکتور: غ. ئیلبای
Врид. отв. редактора Г. ИЛЬБАЙ.

یوغالتقاندار.

عەلی موستافین. میتاللیستار سایوزنان بیرلگەن ئاعزالق بیلیتن، نومیرن بلمەی.

ئیشبولدینا سەرای. ئۆفۆ قالا ئشسەلەر کاپیراتیفئنان بیرلگەن ئاعزالق بیلیتن (نومیرن بلمەی).

سیتدیقوف ساديق. ئابلای سیلسەویتئنەن تیمر یولدا ئاقسا تولەەینسە یۆرۆۋ ئۆسۆن بیرلگەن ئسپرانکاەن.

نورازمیتنف عەندەلیف. حەربی حلمەتکە ئالو کەمیسیەەتنەن بیرلگەن حەربی حلمەتتەن یئۆتلەی قوتولوب قالووئ تورامندا ئسپرانکاەن، شولارذئ ئشتەن سئقان ئیبەبلەرگە.

SUT TIRƏHENDƏ.

کاتیلوفتار ئشئ.

ئىۋان ھەم ئالیکساندر کاتیلوفتارذڭ کامبرجسکی ئشتەرئ مالییە ئورگنذارئنڭ عئنا توگل، یینایەتسلەرذئ ئڭلەو ئورگنذارئنڭدا دیققەتتەرن ئلفترذئ.

ئبل فیرمبرذار سالوك تولەوذەن باش تارتقئلار. حۆكومەتكە بر ئیسە مكەر ئبورسلئ بولدئلاردا ئۆذذەرئنڭ ئسن ماتو ئاباروتتارن یەشرذئلەر.

ئبل ئش ئۆسۆن ئالار ئیكئ ئش كئنەگەمئ یۆرۆتكەندەر. ئرئھئنلە ئۆذ سومالارن كەم كورھەتب یاذالار - مئنئڭ مالییە ئشتەرئ كامیسارلئەئ ئۆسۆن، ئیكنسەن ئۆذذەرئ ئۆسۆنكئنە.

یەشرن كئنەگەلە سوما ینئەرلك بولەئنا كورە كاتیلوفتارذڭ قیبالئ تاوارذار مەئن ماتو ئیتەرگەلە كۆستەرئ یتكەن.

یینایەتسلەرذئ ئڭلەو ھەم مالییە ئورگنذارئنڭ تیكشرئنوذەرئنە كورە، كاتیلوفتارذڭ یەشرن ئاباروتتارئنڭ ئابرماەئ 4 كئنە ئایذالا 40,000 ھوم یتكەن.

ئالارذئ تئتو واقئنذا، 10,772 ھوملئق قیباتلئ بریلیانتتار، 3,080 ھوملئق جیرۆۋنیستار، 24 باتنا ئئون ھوملئق ئالتئنذارئ، داللارذار، كۆمۆش ئاقسالار ھەم باشقالار سئقتئ.

ئبل ئەەلەر بارھئلا ماقلق مەئن ئۆرلئ كامودنارعا، ماندئقتارعا توئولعان بولعاندار.

شونڭ مەئن برگە ئىۋان كاتیلوف ئئڭ 12,210 ھوم، ئالیكساندرئنئقئ - 16,313 ھوم ئیلایو-كالارئ بولعان، شولایوق بئلار ئیكەوھئ ئۆذذەرئنە توشكەن 7,000 ھوم ئالوكئئ تولەمەگەندەر.

شونڭ ئارقامئدا بئلارذڭ ماتو ئشتەرئ یۆتە گاستیئئئ ئۆرەتئئ یەھان شاولئ ئسوت مەئن یۆتئئ. ئسوت كاتیلوفتارذڭ ئیكەوھەنە 8 ر ئایعا ئبركئەن مەحروم ئیتەرگە قارار ئیتتئ. لەكین ئامنیستییە بوینسا ئسوت مۆتلەقتەرئ ئۆستەن برھئنە ئیكام قئقارتئلذئ. بئلارذڭ حۆكومەتكە كیترگەن ذیانئارن ئیئەبلەب، ئسوت ئالارذان ئاباعئن قیباتلئ ئەیبرذەرذئ ھەم میلكەرئنڭ یارتئین كانفیسكاوایت ئیتب دەولەت داحوت. ئئا ئیئذرگە قارار ئیتتئ.

* *

مۆحەمەدییفتەر شایكاھئنا قاتئشب، حۆكم ئیتلگەن - 24 كشئ شولایوق ئاتئلرعا حۆكم ئیتلكەنەرذئلە رس‌ف‌س‌ر یوعارئ ئسوتئنڭ كاساتسییا بولئكئنە شیكەیت بیرذئلەر. ئشتەرئ مەسكەوگە یبەرلذئ.

كوسمە سیسسییە تامیان قاتایعا كیتتئ.

6 نسئ ئاوعستا تامیان - قاتای كانتونئنا باشمەحكەمەنڭ كوسمە سیسسییەەئ كیتتئ. سیسسییە تامیان قاتایذا بر ئای سامامئ ئوراساق.

عەسكەرف باندیت شایكاھئنا ئسوت. بەلەبەیذە باقئ كۆئذەرذە عەسكەرف باندامئنڭ ئشتەرئ قارالاساق.

سوئقا - 19 كشئ تارتئلا. ئبل ئشئئ قاراو ئۆسۆن باشمەحكەمەنڭ كوسمە سیسسییەەئ باراساق.

KƏNDƏLEK VAQЬQALAR.

- كاپیراتیف یانعان. دیمیتری ۋولس باشقارماەئ، ئاولئدا بیلدەمە سەبەبئەر ئارقامئدا كاپیراتیف‌كیبتئ یانعانئ حەبەر ئیتئئ. یانعن واقئندا كاپیراتیف ئیدارامئدا ئشلەوسئلەر یۆتەمئلە ئیئرك بولعاندار. تەفتیش كەبیسیەەئ كاپیراتیفئا كۆسلئ راستراتا بولعانلقئئ ئەیئە، ئبل ئشئئ تیكشرو ئۆسۆن ئۆفۆئەن یینایەتسلەرذئ ئئلەو ئیدارامئ وەكیلدەرئ كیتتئ.

- گیدرالاگیچسكی قورالذار ئورلانعان. رایفكا مەئن دەولەكەن ئارامئدا پویزدا گیدرالوگییا ئینستیتوتئنڭ قورالذارن ئورلاعاندار. یینایەتسلەرذئ ئئلەوسئلەر ئبل ئشئە عەیبلەنوسئ زەیەتذینئئ ھەم سیرتسوا تیكئن كشئلەرذئ قولعا ئالذئ. ئورلانعان ئەیبرذەرذڭ بر ئاذئ تابلعان.

- سابلین تۆتلذئ. یینایەتسلەرذئ ئئمرلەو بولئكئ ئاتاقلئ قاراق سابلین ئالیكساندرذئ ئورلاشب ئۆرعان ئۆرئئدا ئتۆتتئ.

- زاپاس باشلئق ساستافئنئئ كاندیئر ئەرتیلئنڭ 60 ھوملئق تاوارن ئورلاعاندار.

مۆھیم تۆذەتو.

گەزیتەبذڭ 91 نسئ نومیرئداعئ ئۆسۆنسئ بیت ئاشئئذاعئ «10 ئیل» تیگەن مەقالەلە توبەنلەگئ حاتالار كیتكەن.

ئب-رئسئ باعانانڭ ئۆسۆنسۆ یولئنان: سانسیال دیماكرات پارتییامئنڭ مۆسولمان سیكسییەەئ تارافئنان ئۆفۆلە سعارلعان «ئالعا» گەزیتئ تیكئن مۆذذەرذئ - «سانسیال دیماكراتتار پارتییامئنڭ مۆسولمان سیكسییەەئ تارافئنان سعارلعان «ئالعا» گەزیتئ تیب ئوقورعا كەرەك. سۆئكئ ئیول واقئئا «ئالعا» گەزیتئ ئیكئ‌قانات - مینشەویك، بالشەویكتار تارافئنان ئورئاق سعارلعالقتان گەزیتئ فقەت بالشەویكتەر سعارعان تیب، ئوبیلاو ئالئداعئ مینشەویكسە یاذئلعان مەقالەرذئ بالشەویكتەرگە یابارو یۆتئلەی یاكاش بولو ئیئئ.

ØFØ JANЬLЬQTARЬ.

سەویت سەیحاناھئ.

مەركەز ئاشحانالار، كوك كول مەكتەر. ھەم رادییو.

كوبئەن توگل ئۆفۆ یەمەعەتسئلئكئ ئارامئنان كوتەرلگەن، سەویت سەیحاناعئ تورامئداعئ مەسئەلەنڭ حەذر یئمئئ كورئلذئ.

باشنارپیت رەئیسئ ئیپتەش ۋاسیلییف‌ئڭ ئەیتووئ بوینسا ئیمر ئیولئ رایونئدا برئسئ سەیحانا ئاسلعان ئیئذئ.

برئسئ سیئتەبر ئیبرەلەرئدە ئۆفۆنڭ مەركەز ئۆرئذارئئدالا مئذای سەیحانا ئاسئلاساق. مئئڭ ئۆسۆن حەذر كارل ماركس ئۆرامئداعئ ئلككئ كازینو ئاذارتئلا. سەیحانالاردا رادییو ئیسترادا، ھەر ئۆرلئ گەزیت، ژورنال، شاشكا ھەم شاحماتتار قویئلاساق. ئیئو حاقتارئ ھەر كمەنڭ كۆسئ یئەرلك توبەن قویئلا.

شونڭ مەئن برگە باشنارپیت مەركەز ئۆرئڭ ئاشحانالا رادییو قویارعا ھەم كیس كۆئئرذە كانسیرت یبرو ئۆسۆن كوك كولمەكتەر كاللیكتیفئ مەئن مۆیلەشە باشلانئ.

ۋادا پراۋادتا ھئو ناسارلان عان.

ئۆفۆ ۋاداپراۋوتئنان ئالعان موعا یاعالعان حیمییە ئاتالیزئ قورقئس مۆذۆمەتلەر بیرگەن. زاپاس یاكتان ئالعان ھئوذڭ بر كوب سانتیمیترئلە (ئیئكئئ ئۆفۆ ئارباعئدا) 650- باكتیرییا بارلعئ بلئكەن. یۆتە ھئو ئیولئ یودكالارئداعئ ھئوذاردا ئورتاسابر كوب سانتیمیتردا 40 باكتیرییا بار. بیگرەكتە 6 نسئ ھەم 15 نسئ یودكالارذڭ ھئوذارئ یاتشئ توگل. ئۆشۆئئذای ھئوذارذئ قوللانو یەئ كۆنەرئ یئذە ئەگئئ ھەم ئاش قاذانئ ئاورو-ذارئنڭ كۆسەیوونە سەبەب بولا.

ماولق ماقلاو كامبارلئعئ قالا كاموئاللئ تریستئئە ھئو ئیولئ ماتیرییالذارن ۋ وەئتو تورامئدا بر ئیسە ئاتبر مۆذۆمەت ئیتكەن. لەكین ئانڭ ئلەكەنەرئ «كیلەسەككە قالدرلەئ، حەذرگە ئۆفۆ حالقئ ئسە ئۆرعان ئھو تورامئداعئ ئشتەر ر س ف س ر ماولق ماقلاو كامبارلئعئا یبەرلگەن.

ماعئئراو تلھئذەرگە یاردام ئۆس كۆئلئگئ. 31 نسئ ئاوعستان 2 نسئ سیئتەبرگە تیكلم باشقۆرتۆستانذا ماعئاراوتلھئذەرگە یاردام ئۆسكۆئلئگئ ئۆذذارئلاساق.

یاشئئ بودژەت یلئئا ئۆفۆ - ئستەرلتاماق ھەم ئۆفۆ - یۆرۆ ئارامئدا ئیتاپ

بۆرتتارئ ماللوعا سەرمایا بولئەسەك، مالییە ئشتەرئ كامیسارلئعئئا ھەم ئسكئ ئشتەر كامیسارلئعئئا ئسمیئا تۆذۆرگە قوشلعان.

باشقۆرتۆستان حالق كامیسارذارئ سەویتئ ئۆفۆ قالا سەویتئئە ھەم یئرلئ ترانسپورت ئیدارامئئا ئۆفۆ - چرنیكوفكە ئارامئداعئ ئیولذئ تۆذەتوذئ 29 - 1928 نسئ یلدڭ بودژەتئئە ئیئئرگە تەقدیم ئیتتئ.

ئبل ئیول یاكئ ئیلیكتریك ئستانسامئ ماللوعا كەرەك بولاساق.

باشقۆرتۆستان ر. ك. ئی. كامبارلئعئڭ كاللیكییەەئ 5 كشئگە تیكلم كیگەیتلذئ.

كاللیكییە ئاعزالارئ ئیولب: سورییك ھەم ئیوسوپف (باشپراسەویت) ئیپتەشتەر مایلانذئ.

باشمەحكەمەنڭ یاقئذاعئ پلینومئئدا یینایەت قانونئ یاكذان ئۆذەتو مەسئەلەەئ تیكشرئلەسەك. ئبل مەسئەلەئئ قوذعاتوذا ئینسییاتیوا مەسكەوذەن كورھەتلكەن.

باشپرافسەویت، ماولق ماقلاو كامبارلئعئڭ چیچوۋسكی، كوروترن ئۆذۆگەن یاوایئ كشئلەرذئ یالعانلق ئشلەو ھەم حوزامئدئا عەیبلەب یاوابقا تارتوذئ مۆراب ر.ك.ئی. عا مۆرەجەعەت ئیتتئ.

قالا سەویتئ ئیرك باتامئدا حالق ئۆسۆن قیرەئەتحانا یاعارعا ماعاریف كامبارلئعئا ئیوش یینا بیرذئ.

ئیلیكتریك ئستانسامئ ئیدارامئ ئیلیكتریك ئیئبرگییەمەن ئورلاوذئ ئیبو ئۆسۆن ئاوعستا لامپالارذئ پلامبیراوایت ئیتە.

ئیلیكتریك ئستانسامئ ئیدارامئ سەنەعەت پریدپرییەلەرئ ئۆسۆن ئیلیكتریك ئینیرگییەلەرئنڭ حاقئ توبەئەیتو مەسئەلەەئ قوذعاتتئ.

كینو تییاتورذارعا ریمونت. باشقاتو كینو ئۆشۆ كۆئذەرذە كینو تییاتورذارعا ریمونت یاعانا باشلای. ریمونت باشتا «گورن» عا ئاذان ھوڭ «ئورال» كینوھئئا بولاساق.

ئبل ئش ئۆسۆن 7000 ھوم ئاقسا «ئورال» عا كاپیتالئ ریمونت بولرعا ئیپش. قایا ھەم زرئلئ زالذئ كیكەیترگە ئویلانئلا.

دەولەت كینوھئ ئۆیۆشتئرو تەشكئلئدە باشقۆرتۆستان دەولەت كینوھئ ئۆیۆشتئرو تورامئدا ئرایكت حالق كامیسارذارئ سەویتئئە ھەم گوسپلانعا بیرلذئ. ئاندا ئقلئ ئۆرەوشتە تیكشرئلەسەك.

حۆكومەت ئۆچریژذینییەلەرئدە

ئشسئلەرذئ ئۆرلاق مەئن تەئمین ئیتو یولئدا، باشقۆرتۆستان ئاو ئشسئلەرئنڭ ئۆرلاق كوپرەستارن یكللەیتو ئۆسۆن حالق كامیسارذارئ سەویتئ باشقۆرتۆستان ئاو ترەستئئە ئۆذئنڭ 25% سەرمایامئ ئشسئلەرگە ئەذر ئیورا ئالرعا ئۆئارعا قوشتئ.

30,000 ھوم پایلئ كاپیئالعا. باشیمسایوز حالق كامیسارذارئ سەویتئئە ئۆذئنڭ كاپیتالئان 30,000 ھوملئ پایلئ كاپیتال ئیتو تورامئدا حاذاتایستوا كرتتئ. حالق كامیسارذارئ سەویتئ باشیمسایوزذڭ حاذاتایستواەئ پرینسیپتە قابول ئیتتئ.

یاكئئ كون ھەم شرپئ زاۋوتئ ئۆسۆن حالق كامیسارذارئ سەویتئ مالییە ئشتەرئ كامیسارلئعئئا ئۆفۆلە یاكئئ كون زاۋوتئ ھەم شرپئ فابریكامئ ماللو پرایكتئئ ئشئ ئۆسۆن 10,000 ھوم ئاقسا بیلدەلەرگە قوشتئ. ئاقسا مەسكەو پرامستروی ئەذریسئ مەئن باشاۋئارحوز ئاشا كوسئرلە.

ئقلئ حاق بیلدەلەئئ. حالق كامیسارذارئ سەویتئ ئۆذو كیرپئسئ، ئزبیز ھەم ئالیباستورعا ئقلئ حاق بیلدەلەئئ.

مینەتئنڭ شیشمە میستكومئ ئسیكریتارئ ئەمەئئ ئۆرئئان ئالرعا قوشتئ.

حیسابتئ واقئئدا بیرەگەئئەر. ئارسوۆز، كامحوز، ئیكسئلیشیك، ئۆذوسئلەر، ئكوسئلەر، یرلئ ترانسپرت، ئاول حوزالئعئ ئشسئلەرئ سایوزئ ئۆلكە كەمیتەئتەرئئە ھەم یۆتە كانتون پراۋرالارعا ئشلەب سعارو كەمیسییەلەرئ ھەم كەكەشەلەرئنڭ ئشتەرئ تورامئدا واقئندا حیساب بیرمەوذەرئ ئۆسۆن باشپرافسەویت پریزیدیومئ ماتبوعاتئا بلدرب ئەنبییە یاسانئ.

ئشمەكەرلكئ ئۆسۆن. سەویت‌ساوذا ئسئاەرن سایوزئنڭ مالییە ئشتەرئ كامبارلئعئداعئ میستكومئ پرافسایوز ئشئلە بر تورلئ ئش ئالب باراعانلئعئ ئۆسۆن یاكئان مایلانا.

ئشھئذەر كاللیكتیفتارئ كیگەیتئلە.

ئشھئذەرذڭ ئۆیۆشقان كاللیكتیف ئیدارامئڭ كیگەیتئلكەن ئولتئرشئدا 1928-29 نسئ یلدا ئشھئذەرگە یاردام ئیتو مەسئەلەەئ تیكشرئلذئ. پلان بوینسا ئۆفۆلە توبەئدەگئ پریدپرییەلەر ئاسلرعا ئیپش.

كون زاۋوتئ- 32 كشئلك، 75 كشئلك بولكئ ھەم كرەئدیل بشرو ئیورئئ، 35 كشئلك یورك ھەم یوراۋكا تئكو ئیورئئ، 60 كشئلك تریكاتاژ (ئۆیۆئ، شەل كووك ئەمەلەر بەیلەو) ماستیرسكویئ، میتاللیستار كاللیكتیفئدا- 50 كشئلك میبل ھەم ئستالەرئئ ماستیرسكوئ، 40 كشئلك ساندالئ ئەذرلەو ماستیرسكویئ ھەم 108 كشئلك كون ئیلەو ھەم كیرپس زاۋوتتارئ.

یئعا تیكلم یەشەگەن كاللیكتیفتارعا یاكئئ ئشسئلەر ئالب كیگەیتئلەسەك. مئئذا 350 كشئ ئالئرعا ئیپش. شولارذڭ 150ەئ قاتئئذاردان بولاساق.

یئعا تیكلم یەشەگەن ھەم یاكئ ئۆیۆشتئرلعان كاللیكتیفتارعا - 741 كشئ یبلدەلەئە.

ئشھئلك مەئن كۆرەشوذەگئ ئبل یاكئ ئشتەر ئۆسۆن 260,000 ئھوم ئاقسا كەرەك بولاساق.

ئاق ئیئلە یاتقاندار. ئیفت یاكتارئ ئابرئذا 19 یەشلك یادارینكو ئیكئن قئز یارئان، ئۆرئبور كوپرئە ئاتارلق ئیۋانووئ ئیكئن قئذڭ گەوذەمئ ئۆتلذئ.

باشقۆرتۆستان «ئافتادور» ئۆیۆشماھئ.

باشقۆرتۆستان حالق كامیسارذارئ سەویئ ئینسپیاتیواەئ مەئن ئۆیۆشتئرلعان «ئافتادور» ئۆیۆشماەئ توبەئكئ ئالا، كانتون ھەم ۋولس پارتییا، سەویت ھەم پرافسایوز ئۆیۆشمالارئنڭ یاردامئ بولماعانلئقتان ئشئئ كیك كولەملە كۆسلئ ئیتتئرب ئالب كیئە ئالمائئ. شونڭ ئارقامئدا ئبل ئشكە كیك قاذ لام ئشسئ، كرەئییەن یالپئئلا یئەرلك تیكلم ئلفترلمائئ.

ذۆرۆت ئۆیۆشمانڭ واقئئ ئیدارامئ ھەم باشقا یك كوپ سەبەبتەر ئارقامئدا ئۆیۆشتئرو ئشتەرئ، ئاعزالار یئیو ھەم ئانڭ ماقساتتارئ تورامئدا ئاڭلاتو ئشتەرلە ئالب بارلمائئ. حەذر ئۆیۆشمانڭ 100 ئاعزامئ مەئن 10-لاعان كاللیكتیبوئ بار. ئەلئ واقئ بوعالماعان ئالدا ئش كوب.

ئەلبیتتە ئبل ئۆیۆشما باشقا رایونذاردا عئ كووك باشقۆرتۆستانذالا یولذارذئ میحانیچكئ ترانسپرتقئ یونەتوگە ئق یاردام ئیتەسەگئلە ئئانس ذور.

Pьrafsajuzdarda

- ئاسار مۆعەمەلەئیتكەئئ ئۆسۆن. ئشسئلەر مەئن ئاسار مۆعامەلە ئیتووئ ئۆسۆن، باشپرافسەویت ئۆذوسئلەر سایوزئ ئۆلكە كە-

QЬđЬl Jondođ KINAHЬNDA

SЬJAHЬSTAR

7 s.15m. 9 s. həm 10s45 m.

kassa səqət 5 tən asьq

10-11 HƏM 12-AVQSTA

a.n.sarmatьftьņ

3 huqqь xuslaşьv gaster yle. ikьranda: xydyzьstьvalь dьrama

XARITA HЬLЬV

I-DƏVLəT KINAHЬ „URAL"

SЬJANЬSTAR

7 s.30m. 9s.15 m. 11 S.

kassa səqət 6 han asьq.

10-11 HƏM 12 AVQSTA

„Artьq keşelər„

3-DƏVLəT KINAHЬ „IđEL"

SЬJANЬSTAR

7 s. həm 9s.30 m. 11s.

kassa 6 səqəttən asьq.

10-11 HƏM 12-AVQSTA

Jomeşqa jəri tərqan qьđ.

Espurt biđgəge

Pьrəgьrammanan tьş JƏFIMЬFTAR gastьryldəre.

Уфа, типо-лит. «Окт. Натиск»

БАШГЛАВЛИТ № 591.

كالحوزدار تۇذۇلۇشۇ.

قۇشۇ مالۇذ كالحوز - توبلۇ كالحوز بولا ئالماي

دەۈر باشقۇرتوستاندا بايتاق كوب كالحوزدار بار. بنلاردۇڭ كوبەۈن ئونكەن ياذ ئۇسۇن كريديت ھەم ئورلوق كوبيەۈسە كالحوزدارعا بيرللو ئايقانى مەن تۇذۇلۇكەن. ... بنلاردا تۇب ئش ئيتب ... ئاوذ ... ئالنب، باشقا ياـ ... ذور ئەھەميەت بيرلەكەن. ... بلەلۇ پلان بوق.

ھالبوكى ئيكنسلۇك حوزالەن مال ... ياقشى ئيتب قويماعاندا ... بيەرو مۆمكين تۇگل، ياقشى مالچى ... ياقشى داحوت ئبرە ئالماي، نۆ ... ئالماي. كالحوزدار مال ئاثراوذى ... بولعا قويماەلار، بنعا ذور كوس تقما ... ئالارعا ئالعان كريديتەرن تولەب ... ئۇذۇەرۇ نۇ حوزالق ئبولب قالو ... بولاساق. مال حوزالنى توبلى قويما ... بر قۇرولق ئيل كالحوزدۇ نيكەنن ... ئالاساق. ئش كۇنى كالحوز ئاعزالارنۇڭ ... ئشيە ئوتتراساقنار، حوزالقعا يتشكەن ... بايلق (عالام ھەم باشقالار) فايذاسە ... ئالاساقنار.

ئيكنسلۇك منەن بر قاتاردان مالـلقتيلا ... ئيكەگە قويـعان كالحوزدارذۇڭ ھو... ئبولئان گەشنە 10,400 ھوم، 1926 نسى ... 8300 ھوم ساماضى فايذا كورگەن، 25 نسى يلدا منىدا يەى ناھار كيلب 644 ھوم ذيبان كورگەن. لەكين شول ... ئنول مۆتماى، ئيت يتشترودەن بلا ... ذور فايذا كورب، ئبل ذيبانذى قاپلاب ... ياقشى ئوتكەرگەن.

... «باحر زاره» ئيكەن بر كالحوز ... ئيكن سەسودەن، ئش 70 باش ھوذلى ... منەن 750 باشلاب عارق نا ئاترای. ئانۇڭ ... ئۇس يللق تەزربيەسى منداى حەلدى كورەتە:

ئنول داحوت ئالعان:

	ئيكن سەسودەن	مالـلقتان
نسى يلدا	8222ھوم	1837ھوم
« »	«17133	« 5687
« »	«10410	« 8116

ئيكنسلۇك تورلى يلدا داحوتنى تورلنسە ... واقت واقت كەمەب كيتكەنلە مالـلقتۇڭ داحوتنى يلدان ئبل نۇ ئارتا ھەم تنعى بارا ... ئيكە ئالب حەذر بوتە ياقشى ...

... ئۇم ھنبر ھەم عارق مالى ئاثراوذىلا نـۇ ... بيەرگە ئترشالار، ئاشاق ياقشى ئوثـە... ئيلدارذا مالـلق كالحوزدارذى قاقشاب ... قۇنقاراساق. شول ھەبلى كالحوز... مال ھەم قوش ئاثراوعلا ذور ئنۇرن ... بيرگە كەرەك.

كولاكتار كالحوز ئشنەە ئاياق سالب ماتاشالار.
بۇعا ئيول بيرمەسكە كەرەك.

بۇرو كانتونى بۇراى ئولسنىدا شاباى ئاولى بار. ئاولدۇڭ بارذاتۇزان كوبترەگى ...

...

شوندوق بير ئوبشسۇاھنۇڭ ئيئنلشن ... يئبالار، حالق شاولاى.

بارلىلار ھەم زيملەمير بر ياقتا. ئاولدۇڭ ئسپيكولەنتەرى، كولاكتارى، ئالارذۇڭ قاشقناـ رن بالاب بۇرگەن قوشتاندار بر ياقتا ئابرىلا.

... بيرلكەن.

بارلىلار:

— ئش تيذرەك حەل قيلنعا ئيبنى، يو... عارعى ئورگنذار بنذۇڭ فايذانى كوذەتزذەر تيب كوب قالدىلار.

... ھەمبت.

كۇندۇ مۇھيم مەسئەلەلەرۇ تيرەھندە.

بۇذە ينر تۇذۇلۇشۇ بوتە، ئيندۇ كوب باثوعا كوسەرگە كەرەك.

منىدان ئيكى ئبـل ئلـك تاميان قاناى كانتونۇنۇڭ تونەلەر، ئاولى، كوبەلەك تيلەو ھەم تاميان تانەاور ئولستارندا ئوتاش ينر تۇذۇلشى ياملا باشلاعاينى. ئبل ئش ئبئل ذەمام بولاساق.

... ئۇالارذى 20 - 50 ئبۇرتلى تواق ئاوللارعا بولاب ھەر بۇرەەن باثو ئورتامنىا ئوترتو، ئبل ئارقالا واقت ھەم ئات كۆستنە ذور ئيكانوميا بولعاندان ئتش ھەر بر حوزالقعا ئۇذ باثۇرن تيرتلەب ياقشرتو ئوكای بولاساق.

...

ئيبنذى توب ماقسوتقا كۇسو يەعنى تۇتاش ينر تۇذۇلنشى ئاتقارثاو منەن فايذالانب كوەذ... ذايەن حوزالتەن كوتەرو ئۇسۇن كەرەكلى باشقا سارالارذى كورو سارالارنا كـرنشرگە كەرەك. منىداى سارالار ئاراھنىدا توب، ئورننى ئيكى تورلى سارا تۇقا: برەوى ئرى ئوبشـ...

... ئۇذقوسى و. يۇسۇپف.

ئورمان سابندارن تاذارتو كەرەك.

حوكومەت ئورمانذارى ئاراھنىدا بايتاق سابندار بار. بلار كرەشتنيەندەرگە ديسەتينە باشنىا 1 ھوم 20 تين ئبورلنى منەن ئار... تەراق حاققالاسابارعا بيرللەلەر. ئنورن-ئنورن حالقا سابن ھەم توعاى ئۇذ بيرەرذە بلار ...

...

شول سابندذى ئالعان كرەشتنيەندەر ئانان بسەنلۇى كوارەك ئالو ئۇسۇن ئۇذەرەك ياذذان ئالارذى سوب - سارذان تاذارتب ئالرذار ئيبنى.

وەكيل عيرفانق.

ياڭى ئوقو ئيلى ئالدنىان.

يەش ئبۇونۇ.
برنسۇ باثقىس مەكتەبتەرذە 2 نسۇ تۇركۇمەدەرۇ ئۇسۇن ئوقو كيتابۇ.

برنسى باثقىس مەكتەرذە II نسى تۇر...

...

ئوقو كيتابتارن نيسۇ تۇذو لۇرگە تييش?

باشتا منىا ئشول مۇراوعا قنقاسا ياواب بيرب كيتەرگە كەرەك.

پيداگوگتار، ھەممەن ئوقتوسىلار ئوقو كيتابتارنۇڭ توبەنلەگى تلەكتەرگە ياواب بيرلۇك ئبولوون كەرەك تابالار:

1- ئوقو كيتابنۇڭ تلى ينكل ئبولب، ئاندا شيو، برلنگى ھەم ئسلوب سافللەى بولارعا تيش.

2 - ئيملەەى دۇرۇث ئبولو منەن برگە سيث ھوذەر كوب قاتناشترلاتقا تيش.

3 - ماتيربيالدار، ئشول يەشتەگى بالا لارذۇ ئاكڭنا مۇافيق ئبولب، ئالارذۇڭ ئاقل كۇسۇن ئشلەترلك ئبولوى.

4 - ماتربيالدار تـۇرمۇشتان ئـالنعان ئبولو منەن برگـە تـابيەت كورنشتەرى، ئەدەبى پارسالارذا ئيبدرلكەن ئبولوى، (شونۇڭ ئسنە حالق مەقالـەرى، حالـق ئبرذارى، لا ...

...

ئبويش ئبولوڭ دۇ 4 نسى بائاماس:
ب. ئيشەمولى، ھ. حۇسنى ھ.م ئ. بائبشقار ئارافتان تۇذۇلكەن. تيمك ئبل كالليكتيفكە ...

...

ئاورووى ئارتق كوسلى ئبولب ميذتلمەى. ئيبنذى ئسلوب مەسئەلەھنە كيلگەنـە بر تيكلم سۇبارلق بار، لەكين كالليكتيف منەن تۇذۇلكەن كيتابتا ئانۇڭ شولاى بولووى ...

پاراحوت كيتكەندە

بارم ئەدەبى.

پاراحوت كيتەرگە يارتى سەعەت بـار. بنۇ كيتومى ... ئيبنەشنى ئۇذاتارعا ئۇش... ذۇڭ. بنۇذۇڭ ئيركنە شاقتاى واقت بولعانعا «بپرروونى» بيليت ئالب پاراحوت ئسنىنە ...

...

ئانشنى. ئاحرى ئيبنەشنى ئۇذەرنۇڭ حالقنا مانانىلار، تنقفنا موتنلب مۇيلەشكەندەر. تنخى قلق:

— مين — تيب ئەيتە تى — قـاذانعا بارام. ئالداننراق بـارب برەى مەكتەبكە ئورنناشب بولماەن. يـونا موكما قـالماعا ...

...

— زۇبەيـنەگە سەلەم ئەيت، قـازانعا كيتتم تبكەسنە ئۇنوتماەن.
— ئاندا ئۇسەبۇذراق نەمە بولما ئالنب قايت. منىدا حاقىن بيرب ئالربنۇ.
— ئى كيتەەك بيت ئيندى تـوعانم، حوش ئبندى.

— پاراحوت قوذعالعاس مين ئيسلارمن ئەلى.
— ئەى مين سۆولەچ تنگى ئۇس تەگ. كەنى نەكى بيرە ئالمانۇڭ. ميـگە بيت ئنول ئيول كشنىيەنە ئيزۆوزچيككا بـولهالا باراب ...

...

ئيگندۇ ئوكۇنشۇ ئارتتروسارالارنۇان برنھۇ.
ئيگنۇ قۇرۇتقۇستارنۇ منەنكۇرەشتۇ كۇسەيترگە كەرەك.

ئيكن ھەم باقسا ئوثلنكەنتەرنۇڭ ياشنى كۇش بيرودەرنى ئۇسۇن ئاذارتلعان ئورلوق، ئارتتلعان بيرذۇ، ئبولووى برنسى شارتتاردان ئالا. ئوكۇنشنى ئارتترعا تلەكەن كوەتنيـ... ئبل مەسئەلەلەرگە ئەھەميەت بيرگە ...

بوعارتلا ئەيتلكەن كەمەت، ئشول كور... ھەتلكەن سارالارذى ئورمۇشقا ئاثقاررعا كەرەكلى ئابقان كووك. قۇرۇتقۇستار منەن كـۇرەشودە كەرەكلى بولعان نەمەلەرذى ھەم حيميچسكى ماتلەلەرذى ئۇسەلادەرو توراھنىدالا تقلى سارالار كورەسەك ئبولدى.

ئمنۇڭ ئۇسۇن بوعارى ھەرەزە حالق حو... زالنى سەويتى قۇرۇتقۇسـ...ار منەن كۇرەشو ماتەلەلەرى شولاى ئوق ماشينا ھەم قۇرالدارى ئشلەى تورعان زاووتتارذى ياقشرترعا. ياكڭ... لارذى ئاسارعا تنيش بولا. كيمبا حانالارذا ...

...

س. ئاكيش.

سەويت يۇمهورييەتتەرۇ سايوزندا

س س س ر ذا ئيڭ ذور ئستادييون.

مەسكەودە ئشلەنب بۇتب بارعان 80 مڭ تاماشاسى هنيشلى «ديناموء» ئستاديونى تريبوناهننڭ كۇنياق تۇلۇشننڭ كورنشى.

پارتيا، كامسامول سافتارندا

يەرگەن پارتييا يەچەيكەهن ئوذننڭ ئشن ياقشرترعا تئيش.

ئش پلاننڭ 60 پراسينتنعنا ئوتەلگەن

(يەچەيكە سيكرەتارننڭ حيساب داكلاتنى بوينسا).

بيرگەن ئاولى (ئستەرلى ك.) پارتييا يەچەيكەهننە 5 ئاول سەويتندەگى 12 ئاولدڭ كاممونيستارى قاراي. بلار ئسنلە ئورننار-20، ماردۋا - 7، سئواش 2 هەم باشقۇرت - 1، تاتارذار يوق. شۇلارذڭ 19 ئى ئاعزا، 13 ئى كانديدات ءبولب، بارذەن 32 بولا. ءبل حيساب بلندا يەچەيكەدلڭ 7 تاپقر ءيىلشى ءبولب، ءبل بيلشلەرذا ءبورس شبركەتلنلڭ بر تاپقر، بيرگەن ئاول سەويتلنڭ بر تاپقر داكلاتلارى تڭلانعان. تۇرلى كامپانييالارعا قاتشقاندار. قتقا ئديبكەنددە يللق ئش پلاننڭ % 60 ...

قايۇنبر ئاولدارذا ئاسۇ-ئاۋيراهيم، موعش بلمى ئوكەرەكتەرى بولا لا. بيتەكسلك بولماۋ ئارقاهندا هونب بۇتكەنلەر. ءمونر ئۇيۇشما-لارى لا قاعنذاعنتە بۇرۇكەنلەر. ئالارذڭ ئشلەو-ذەرى منەن ئشلەوذەرى يەچەيكەگە بيلمەلىلە ئوگل. يەچەيكە ئارافتان كامسامول ئۇيۇشما-هننلا بيتەكسلك ئوۇشاى بولەان. ءموكەن كونلەرذە بيابىر ئۇيۇشمالارنڭ ئشلەرىلە موروبلەذ كەن. پارتييا ئاعزالارى ئاراهندا يەمەعەت ئشتەنە ءالمن قاراو، ئسو كووك تيبشەن عەذەتتەر بولمەلاعان، ءبل - ئالار ئاراهندا ...

كامسامولييە - 14 نسڭ يەشتەر كۇنۇنە ئەذرلەن!

دونسن سينتەبرذە يەشتەرذڭ 4 ئنسى بەيەلميلەل كونلەرى بولا. ءبل كۇنۇنى ئوذعارۇعا كامسامول ئۇيۇشمالارى نەساى ئەذرلك كوره باشلارعا تئيشتەر.

ئوذعان ءيىلعى تەزريبەلەرگە، ءبل ئوراىلاعى ئايكامول قارارذا بيزاتقەن كامسامول ئۇيۇشمالارى نوبەتتەگەلەرگە ئيعتيبار ئيتەرگە تئيشتەر:

قارا بولاق ۋولسندا يارلنلار ئاراهندا ئشلەو ياقشرا

وەكيلەلەر بيلشتارن هايلاوعا.

كۇنسنعش ئشنڭ، كرەئتييەى هەم ئشسەنڭ قاتنقذارنڭ وەكيلەلەر بيلشتارن ياكننانايلاوعا قاراتا.

ۋ. ك. پ. (ب.) ئوذەك كەميتەتنڭ لوزنگلارى.

باشقۇرتۇستاندا سافهوزدار ئۇيۇشترو تۇراهندا 5 يللق پلان.

كونتر ريۋالوتسيونيرذەرذڭ ئاتارعا حۇكۇم

ئيگن ئەذرلەوذڭ بارنشى.

ئشسەن توگل حالقتارعا ئلگوت بيرلەمەي.

تاگراخوملۇق يارذامن ئالعا بارا.

ئس س س ر سەويتتەر ئسيزنڭ 15 نسڭ ئەپريلدە بولا.

ياڭ پاراهوتتار هالو پلانڭ.

ياڭ زايەمنڭ تاراتو شارتتارڭ

سيتكە نيفت سعارلو ئارتا.

ياڭ ئيليۋاتردار.

ئي. ريكف كوروررتقا كيتتن.

دىيليگاتكالار سايرانيالارذ هايلاعاندا بلدا ئيتكە ئالندا.

ПРОЛЕТАРИИ ВСЕХ СТРАН, СОЕДИНЯЙТЕСЬ!

9 نسى يل سعا.

بوتون دونيا پرالیتاری، برگلگز!

باشقورتوستان
BAS,QORTOSTAN

ئيدارا هم كانتورانك ئه‌دريسي: Уфа, Зенцова. № 26. — — — تيليفون № 2-83

گه‌زيتكه يازلو حاقتاری.

گه‌زيت ئادناعا ئوس تابقر سنعا.

برملب حاقی هر يلرده 5 تين. رس-فس-ر. ذاهی بوته پوشتا-تيليگراف كانتورا هم بولگتد رنده يادپيسكا قابول ئيتله.

ئيعلان حاقتاری.

پيتيت بولتنا ئاذاققی بيتته 30 تين، برنسی هم ئورتا بيتترده 60 تين، سيت قالا ئيعلاندارى 100% ئارتق.

ۋ. ك. پ. (ب) نڭ باشقورتوستان ئولكه كه‌ميتتی هم باشقورتوستان ئوذه‌ك باشقارما كه‌ميتتی گه‌زيتی.

Орган Башобкома В.К.П.(б) и Ц.И.К.'а А.Б.С.С.Р.

№92 Пятница 10 - Августа 1928 г. يوما 10 - ئاوعس №92

بوته‌گذه ر. ك. ئي. گه يارذامعا.

بوته ئشسذ، پرافسايوز ئاعزاهذ هه‌مبلگس ه‌ته‌رگه.

ئشسذ-كره‌ئتيه‌ذ ئينسپيكسيه‌هذ موره‌ژه‌عه‌تذ.

سه‌ويت هم حوزالق ئاپاراتتارن ... ئوبوشما، بريد-پرايه‌تيه‌له‌رده‌گی ... بوتورو ئشته‌ كيك ياليتی ... ئاذشترو تله‌گی مه‌ن، ئشسی، كره‌ ... ئينسپيكسيه‌هی حالق كاميسارلياتی ... ئشله‌رگه هم پرافسايوز ئاعزالارنا ... بلگسذرگه. شولايوق، كاممونيست. كام- ... پارتيياهذذارعالا، كوگه‌للی ئرموشته، ... ئاگروزكاهی ته‌رتيبی مه‌ن ئشسی، ... ئينسپيكسيه‌هی ئاراقتان ئوتكه- ... تيكشروده‌رگه هم ئوبوشما، بريد- ... پرايه‌تيه‌له‌رده‌گی ته‌رتيپهذلكته‌ر توراهنذا- ... شيكايه‌ت، عاريزالارذی تيكشرگه‌نده ... قانشوذارن موراب موره‌ژه‌عه‌ت ئيته.

بارذام ئيتشرگه تله‌وسی كوگه‌لله‌رذی ... ر. ك. ئی. ناركاماتتذا (سه‌ويت ئوراهی ... نويبر بورتذا. 27 نسی بولمه‌له‌گی شب-

كايه‌ت بيوراهنذا) ئيرته‌نگی 9 ذان سه‌عه‌ت 3 يارمعا تيكلم، يه‌كشه‌مبی هم بايرام كونده‌رنده 29 نسی بولمه‌له كانترول كه‌ميسيه‌هنڭ ديژوره‌ای ئاعزالارنذا سه‌عه‌ت 11 ذن 2 گه تيكلم ئالب يارذلا.

ئوذذه‌رذی كيلب يادذلا ئالماعان ئيتته‌ش- ته‌ر عاريزالارن يذب ميستكوم، زافكوم ئار- قلی يه‌كی توراذان تورا ر. ك. ئی. ناركاماتتذا بيره ئالالار.

كانتونذارذا دايراۋوليستارذی ئولكه كانترول كه‌ميسيه‌هنڭ كانتكوم ۋ. ك. پ (ب) ياننذاعی وه‌كيله‌رذی يادذا.

بوته پارتيا، كاسامول يه‌چه‌يكه‌له‌رنڭ، ميستكوم هم زافكوملارذڭ، ئوشو بلذرورذی بوته ئاعزالارعا يتكروده‌رذی موراب.

ر. ك. ئی. حالق كاميسارلياتی.

ئی. چيچيرينهوذذه‌رذ ئايقانلذ.

سيت ئيل ماتبوعاتتارذ.

ۋاشينگتون ئامريكا سيت ئشته‌ر مي- نيسترستۋاهی: «كيللوگ پاكتذنا ته‌وله يل تورالا موئله‌شوگه قاتناشقان 15 ده‌ولةت‌كنه قول قويااسای، قالعان مه‌مله‌كه‌تته‌ر شرتان موگ- مننا ئوعا قوشلب قول قويا ئالرذارە‌تيب. ئيعلان ئيتتی. حه‌بره‌ده‌رگه كوره يل 16 ده‌ولةت ئاراهنذا كرگه‌ن مه‌مله‌كه‌تته‌ر توب دوگووره‌ا قول قويلعان ميتگللوك موئته‌لمه پرتاكول يا- عاپ تركه‌ی ئالاساقتار.

«يوناينيدپريس» ئاگينتستۋاهی: «ذور ئوردذا بولعان برهو: «قوشما ئامريكا حوكو- مه‌تی پولشه هم باشقا مه‌مله‌كه‌تته‌رذڭ سه- وينته‌ر هوژومننه‌ن قورقابذ تيوده‌رن بوترو ئوسون س-س-س-رذڭ يل پاكتقا قوشلاروون ئالقشلاب قارايااسای، تينی‌ە‌تيب حه‌به‌ر تارااتا.

ئيكنسی بر ئاگينتستۋالا كيللوگ پاكتذنا حه‌ذر ساقرلعان ده‌وله‌تته‌ر قول قويعانذان موگ س-س-س-رذا ئوعا قوشلوعا ئامريكا حوكومه‌تی قارشی كيلمه‌يه‌سه‌ك، كيله‌سه‌كته ئوعا هر بر مه‌مله‌كه‌ت قوشلا ئالاساق. س-س-س-رذڭ يل پاكتقا قوشلاووی ئاميريكا مه‌ن س س س ر موئاسه‌به‌تی هيس بر ئوذگه‌رتمه‌يه‌سه‌ك تيب ئيعلان ئيته.

ئامريكا حوكومه‌تی يل پاكتتڭ قول قويلعان توب نوسحه‌هننڭ ئامريكالا هاقلاووون تله‌ی ئيكه‌ن.

ده‌وله‌تته‌رذڭ سيت ئشته‌ر مينيسترذاری يذبلو ئايقانی مه‌ن، ئلك ئامريكالافرانسيا ئياسه‌هی بولب ئورعان بيرااژه:

-«ئينسه مه‌مله‌كه‌تتڭ سيت ئشته‌ر مي- نيستر شورالارنڭ باشلقتاری بوته‌هی بربولی ئشته‌رن ئاشلاب باری بر قاعه‌ذعا قولعنا قويو ئوسون ئينسه‌ملك كيلوميتر بركه باروە‌عابره‌وذه ئشانمای.

مننذا يذبلعاس، ذور كه‌گه‌شو ياعالب گيرمانيانڭ موعش ذتياندارى تولعتو، سابوز- نيكتارذڭ بربوعلته بولعان بيره‌سه‌كته‌رذی هم گيرمانيانڭ رەين ئوولكه‌هننه‌ن سروگی تولماث، بوروذن فرانسيا عه‌سكه‌رذه‌رن ئالوه مه‌سه‌له- له‌رذه قارالاساق بولايا كه‌رەك، يل مه‌سه‌- له‌له‌رذی حه‌ل ئيتو بوته‌هذله ئامريكانڭ ئاقسا مه‌سه‌له‌هننه يارذامنذا بارب ترەله‌ە تيب يااذا.

نيو-يورك، برگه‌زيت: كيللوگ پاكتذنا قول قويوعا س-س-س-ر ساترامااوذڭ سه‌به‌بی چيچيرين يل كيلشوذڭ ئه‌هامييه‌تيذلگن‌ئاسب بيرر تيب قورقو.

مه‌سكه‌و يل كيلشوذڭ بارى بر ماتور كوذگنه بولوون ئاذی بله.

منذاى مه‌عه‌نه‌ذه ئش ئاتقارعاندا چيـ چيرين كووك ئوتكر هم ئالقتان كوروسن كشننڭ ئه‌ذر بولووی ماتلوب بولماما كه‌رەك تيب يااذا.

گه‌زيت ئوذی س-س-س-رذڭ يل تورالا موئله‌شوگه ساترلوون ئالاب ئيته.

كيللوگ پاكتتڭ بوشقا توگل.

پاريژ، 27 نسی ئاوعستا پاريژ ئالاهنذا كيللوگ پاكتذنا قول قويو ئوسون ئيڭ ذور ...

ياقشذ ئاكتيۋيستار - ر.ك.ئی.گه يارذامعا.

موگه‌ن كونده‌رده بيذ، بنذڭ ئوسون ئاتلقلی كورلتش كوره باشلانی. ئشسی حت- ...

ئاعزالارنا هم بلگسته‌رگه ئانڭ ئشته‌ه يار- ذامعا ساقرب موره‌ژه‌عه‌ت ئيته.

...

بذذه هم ئالارذا.

...

II نسی ئينتيرناتسيانال كونگريسنذا.

...

فينله‌نديه‌ده عه‌سكه‌ر ماني- ۋرذارذ.

...

«يگل كاۋاليرييه» كوره‌شكه!

...

ئاولدا ياگذ تورموش.

هوره‌تته: يوعارلا - ئولياني گوبيرناهنذاعی «كراسنايا زاره» كامموناهنذا كاممونار بالالاری توتو ئوتتوونده.

توبه‌ذله - مه‌سكه‌و گوبيرناهی، كاشير ئوبه‌ذلنڭ ۋاروتسوف ئاولی كالحوزذنذا يه‌شله‌له‌ر باقساهنذا كالليكتيبی ئش واقتنذان بر كورنش.

قتای بورژوئازيياهی ئوس ئالا.

ياپونيا مانژوريلا حوۋالق ئيته

تيكه‌ن ئه‌ذگليزذی ئورنذان سعارب، ئانڭ ئورنذا قتايذی توبوذی تالاب ئيتكه‌نده‌ر.

...

قتای بورژوازيياهذ ئوس ئالا.

...

مانژوريلا ئاقتار قوزعالا.

...

باتقان ئيتاليا هوعشكه‌هذ سه‌رلذ.

...

هينذستان قوتلماي-دونيا تنسلانماي.

...

دونيانڭ تورلو موئوشته‌رنده.

...

Bətə denja pьralitarđarь beregeged!

BAŞQORTOSTAN

V.K.P.(b) nьņ Başqortostan əlkə kəmitəte həm başqortostan ydək Başqarma gəzite.

№ 91 Şarşambь 1928 jьl. 8 Avqьs № 91

ŞIQЬRĐAR.

TIXNIKA JULЬNDA.

Tixnikanьn dahi quldarь
Ilgə „timer attar“ birhendər!
Il tələvsə- kerəş uldarь
Kykkə- haman kykkə menhendər!

———

Ken tarixьn jadьp kyņidərgə,
Kerəş jarьp sьqqas ilebed.
Javdar jarqan batьr qandarьnan
Qьđlanqas tədgən julьbьđ:
Xan Şulpanьn ybep manđajьnan
Bergə jertьp tənlək pardəhen...
„Zəhərə jondođ“ menən hyđđər
tədep,
Alьb qvvьp şəfəq şəvləhen.
Jən artьnan hytep ken jomqaqьn,
Il batьrь aşьqьp jul hala.
Qart,
Qoroqan,
Ikke tixnikanьņ
Ikkelege ylə- juqala.

Ana anda
Avьl qьrdarьnda
Tьraktьrdar jerde jьrtalar.
Ana eş batьrь- igenselər,
Eş qьrьnan jьrlap ytələr.
Ana,
altьn başaqtarđь helkep,
„Tuqmaqьstar“ bojdaj sьqara.
Ana anda
jeyep tьraktьrdь
„Jelqərgestər“ bojdaj jelqərə.
Maşina par menən
Təndar huqьşьp,
Il tədələr eşteņ tyrendə.
Jaņь tixnikanьņ „goros kesə“
Gezləp tora avьl qьrьnda.
Ybəbed bed! tarix biten qanlap,
Kerəş jarьp sьqqan ilebed!
Javdar jarqan batьr qandarьnan,
Qьđьllanqan barqan julьbьđ!

RƏŞIT NIQMƏTI.

LININGƏ JAŅЬ PAMETNIK.

Liningьrat ergəhendəge „Razlif“ estansahьnda, 1917 nse jьlqь ijyl kendərenən huņ Linin jəşerenep torqan qьvьş urьnьnda gьranittən Pametnik halьndь. Hyrəttə: pametnikte asьv kenenən ber kyreneş.

HEŅELEMƏ

(Jadqь ikьskursjanan).

Ələkəj heņelem,
Bəgən hine haqьnьp,
Kyrev əsən nurlь kyđđəreņ
Hyrəteņde hərap xat jađarqa
Tav başьnda taşqa tedləndem.

———

Qьđьv eştər heņelem, qьđьv!
Dinamittar
Taştar aqtara, tavdar avdara.
Matur kyldər kəmeş tudan bulьp
Taş aťtьnda səsələ havaqa.

———

Qart tav hьqraj təbə qaqşaqanda,
Qoştar kysə tavdan urmanqa.
Ələj inde, tiged jul kərəkhə
tavlь juldar kiťelə, utala...

———

Xat jađ, ketəm.
Jaďa beləheņder:
Əsjeņdən inəlep jađdьrma.
Keşe, kesənə qarap qimer itev
Qəjep baqrem, tormoş jađьnda.

Min jebərgən qьđьl xəťfə menən
Jondođoņdь tegep maturla.
Ujna, şajar, jьrla buş vaqtьņda
Uqьvьņdь barь qaldьrma.

———

Handuqastar hajraj oja yrgəs,
Balьq ujnaj kiskəs diņgedde...
Jə iťən bul nurlьm, təmle itep
Jorəgemdən ybəm ydeņde.

Aqajьņ: SƏFƏR.

TƏRLƏ XƏBƏRĐƏR.

Fьransьjanьņ ryaneki tigən purtьnda duk eşselərə həm matrustar dəjəm zabastufka iqlan ittelər.

* Pađuleskej yjədendə 28 avьldь ilikteriklэşterv əsən 21,000 hum aqsa assiqnavajt itelgən. Berense kidevdə kalxnz həm safxuzdar ilikteriklэşterelэsək.

* 29 nsь Ijyldə „Pьravda“ ihemendəge jaņь səvit karabь berense tapqьr aqas matirejaldarь təjəp Angelejəgə kitte.

* Afqan batşahь Amanulla xəkymət eşendəge xeđmətkərđərgə kyp bisə alьv, təməke tartьu espirtle esemlektər esevde tьjьp kybrək ьspurt menən bulaşьrqa təqdim itte.

* Məťkəv səvite perizidiumь kerəťtejən zajumьn taratьvđь jaqşь hedemtə menən ytkərgən yxtumьskьj vulьsьna 3000 hum bylək birergə buldь. Bьl vulьtaqь hər ber kerəťtejən urta iťəp menən alqanda 10 hum 32 tinlek zajem hatьp alqan.

* Vulxofgidrailikterik ьstansahь ydeneņ 10 ajlьq eşe midgelendə 5 miljun humlьq jaqьv əjberđərenə ikanumьja jahaqan.

* Kafkazdaqь Cicen əlkəhendəge yerizdinjələrdə eş başqarьvđь jerle xalьqtьņ yd telenə kyserev eşe başlandь.

* Liningьrattaqь gysbanьk kanturahьna 80 jəşlek ber qart 10,000 hum ətqş sьqqan 1922 nse jьlqь otoş zajumь abligatsьjhьn kilterep tapşьrqan.

* Liningьrat qalahьnda Kьraşinnikьf tigən ber tixnik avьldar əsən maxsus jaņь tip radiu qabulitkes eşləgən. Bьnьņ xaqь ber humdanda qibatqa teşməjəsək.

* Liningьrat qalahь jьnьndaqь Ditski siləla elekke kenəzdər dьvarisьn tərbejəsеhed balalar əsən zavut şəhərsegenə əjlənderelə. Oşo kendə məktəp sinьfь, mastirьskuj, kьlup həm dəjəm jataq xanalar eşlənep betkən inde.

1927 NSE JЬLDA KYPME HƏLƏKƏT BULQAN.

Əle kyptən tygelgenə 1927nse jьl esendə bulьp ytkən tabiqat hələkəttərenə jəmqaq jahalqan. Ul hələkəttərdeņ qьťqasa iťemlege tybəndəgelərdən tora:

Dur dəvməldə 8 tapqьr jer helkenev, ydenə kyp qorbandar alqan 11 tapqьr bələkəjrək dəvməldə jer helkenev, 17 tapqьr vulqan (janar tav) aťьlьv, 52 hьv baťьv həm 64 tapqьr bik nьq kesle davьl.

Bьl hələkəttərdən kilgan zarardarđь tybəndəge handardan kyrergə bula: 60,000 keşe ylgən, 22,000 keşe avьr jaralnqan, 9 qala jemrek xəldə qalqan həm 20,000 gə jaqьn kyper tunnil həm binalar jemerelgən.

Taqьla şunь əjtergə kərək:

Bьjьldьņ 3 ajь esendələ bьl hələkəttər kəmegengenə tygel xatta artqanda.

واقتلی مەسئول ریداکتور: غ. ئیلبای
Врид. отв. редактора Г. ИЛЬБАЙ.

[illegible]

بازار تیرەھندە.

[illegible]

تەوللککە 2000 پۇت ئیکمەک.

[illegible]

کۆندەلنگ واقیعالار.

[illegible]

ئۆتۆ سیفەر دار ئستدە.

[illegible]

Partija beldereve.

[illegible]

Juqaltqandar.

[illegible]

حقوقلنۇ بولرعا تلەیدەر.

[illegible]

JAŅЬ YQЬU JЬLЬ ALDЬNAN

II باتقس مەکتەبتەرگە کمدەر قابول ئیتئلەسەک.

[illegible]

حۆکومەت ئ‍چریژدینییەلەرندە.

[illegible]

حذمەت بیرژاهنڭ بیناهنڭ ئش تۆسۆن ئوگایهڭ. یاکڭ بینا کەرەک.

[illegible]

Kino janьldtarь.

[illegible]

ئیعلان.

[illegible]

г. Уфа Пушкинская ул. №54

7-8-9 AVQSTARDA
QЬTAJ TIRMƏNE

Qьđьl Jondođ KINAHЬNDA
SIJANЬSTAR
7 s. 9 s. həm 11 s.
kassa səqət 5 tən asьq

9-10 AVQSTARDA
„QURQЬNЬSLЬ JƏŞ“

1-DƏVLƏT KINAHЬ „URAL“
SIJANЬSTAR
7 s. 30 m. 9 s. 10 S. 30 m.
kassa səqət 6 nan asьq.

9-10 AVQSTARDA
3 sirjalə fransuz kina rumanь
„QAILƏHED“
Hunqь sirja jarьmь 2 kən.

3-DƏVLƏT KINAHЬ „IdEL“
SIJANЬSTAR
7 s. 9 s. həm 11 s.
kassa 6 səqəttən asьq.

Уфа, типо-лит. «Окт. Натиск»
БАШГЛАВЛИТ № 591.

1928-29 يلدا ئيگن ئەذرلەو نيسك بولاساق.

باشقۇرتستان ح. كاميسارذار سەويتئنگ قارارئ

1928-29 نسئ يلعا ئيگن، مالئادئعئ بالانسئ هەم ئيگن ئە ذرلەو پلانئ توراهندا.

ب) ماليه ح. كاميسارلئعئ هەم كانتون باشقارمالارئ 4 نسئ كۋارتالعا بيلدەلەنگەن نالوك ييوئئ ،توتوب ئانقارو ئۆسۆن ئئيشلى سارالارذئ كورهئلەر.

ۋ) باشقۇرتوستان ئسراحاۋانيا كانتورئ هەم باشقۇرتوستان ئاول حوۋالئعئ بانكئ ئوئدئرلئه ئئيشلى ئاشالارذئ تولەتو سروكتا-رئ ئيگن ئەذرلەو كامپانياعئنا مۋافيق ئانقلاب ،يل توراللا ئۆذ قاراشئارن ئاشعس ئرەوشئه ح. كاميسارذار سەويتئ قاراراعئنا ئابئيرمئندار.

15) 29 - 1928 نسئ يلدا ئيگن ...

1) 1928-29 نسئ ،يل ئۆسۆن فاراز ئيئلگەن ئيگن - مال ئادئعئ بالانسئ هەم ئۆعا ئاراب ساعا منعئ 3049118 ديسەتينا (18 ميليون 600 مك ،پۆت) ئيئب ئوئدوئل كعن ئيگن ئەذرلەو پلانئ ناسديق ئيئەرگە.

بۆزرگە، ليكين ئيگن ئەذرلەو كيگەيگەنگە تيكلم واقتسا كوستار ئيلەكئەر ئاولئ ،ئيبوذئ بۆتۆرمەنگە.

0) كالحوزدار بيورامئ، بر نئشەرئ ح كاميسارلعن هەم ،بولئ باشقارمالارذئ ئارتق ئيگئلدەرئن ئابئيرعا دوگوور ئۆذۆگەن كال-

ئاساۋيياحيم

بوراي ئاسئ - ئاۋيياحيمئ يۆقۆعا ئالعان.

بۆزرۆ كانتونئئدا بۆراي ئاسئ ئاۋيياحيم منئاندا ئشلـكـنئ ئـۆبۆشما ئـابنار مـيـكـن. ئاكتالار:

- بۆراي ۆولسـئ بەچـيـكـەمـئ 223 ئاعزالارئ منعئ 3 بەچەيكە برلەئدئوئ. ئۆشۆ-لاردان: ۆ. ك. پ. (پ) ئاعزالارئ - 27، ۆ. ل. ك. س. م. 32، پرافساپوز ئاعزالارئ 44 كشى.

بيورالارئ، 5 كشئئعن عيبارات ،بولب ...

يتشەزلكتەر توراهندا.

ئاولحەبەرسئلەرئ بذگە يازالار.

بر- برهئ منعن ئاكلاشماي ئشلەيذەر.

بئلاۋو كانتونئ هاولئ ماقلاۋ ،بولئگئ، ئاتاقئ ۆولئسئ ئايـاعئئدا بەسلە ئـاسئلو- ئاسئلماون بئلەءئ ،ئورۋپ ئۆئۆئن قايئقـان برەوذئ مـۆدير ئيئـب يابەرە، لەكئن بەسلە ئاسئر ئۆسۆن كانتون باشقارماعئ هەم ماليه بولئگئنئاقسا پلۆرمەگەنلكتەن بەسلەئاسناماي، ئئگئ مۆدير ئيئەش كيرئ قايئلب كيئه.

مثنا ،يل ئش بئذئ قايئيئر بومارعئ ...

نيكە ئۆذاقلاتالار ئيكەن؟

ئستەرلئ كانتونئ، ئۆبۆرعاذئ ۆولئسئ، ...

ئيراهيم زەيئى.

حالئ هۆراۋئ ئيعتيبارعا ئالئنماي.

ئۆرمان قۇرۇۋوسئلارئ بئلايەئئا قاددرمائقا كەرەك.

يارلئلار فايذالئا ئالمايذار.

«قئرقئش»

ميسەت منعن شايارا

«قئزرۆم»

باشقاركومئك واقئسا

رەئيسن: گاۆريلف:

ئشئەر مۆديرئ: كالميئف.

1928 ،يل، 31 ئيبول.

1906 نسئ يلعئلارعا پريزف توراهندا.

ئافئانوميالئ باشقۇرتوستانساتسيال سەويتتەر يۇمهو رييەئئ ئۆذەك باشقارما كەميئەئئ هەم يئرلئ عەسكەري ئيداراهئئگ

№4-11-3|14 پريكازئ.

1928 يل 1 ئاوعس.

ۆولس باشـقارمالارئ، پريزيۆيبكئارذئك پريزئ توراعئندا، ئاكلانو كامپانيامئ ئۆسۆن بولعان ئيئشتارلئان قايئلانب، ئالار ئاراعئان وەكيلەر مايلارذئ ئۆيۆشئيرعا.

ئيگئكەرمە: ئيرئاريبالئى بولكئدرذئ كامە-

ئۆذۆ قالاهئ.

1- س-س-ر ريۋۋاينەسويەتئئك ،بئد- لمئ 220 نوميرلئ پريكازئئا هەم ئيئدل بويئ حەربى ئوكروگئئئك عەسكەردەرئئه بـولعان 172 نوميرلئ پريكازئئا مـۋافيق ئرەوشـئە، 1906 نسئ ،يل ،ئئوعان گرازدانئارذئ، شولاي ئوق ئاوراۋلئ ئيرلگئن ...

پراۋاكاتور واعيز ناوروزئ: «ئنكلاءاعئ منداي موذذئئ» ئيب كيلە. باماو ئيبئەشئئك ئانئى قلوب سئعاروۋئ، ئشسللەرذئك كۆلۆب قالوذارئ ئەلدەلە بۆگۆئگئن كووك حەتئرذە.

ئۆسۆئسئى كۆئئەئە ميللى عەسكەر كۆسئئ منئئ ماتباعاعئئ ئاعئلا حوۋاعئئا كيرئ قايئا- رالار، ماتباعاعئئ ئيسك ئالو توراعئدا ئەئئيش باماو ئۆسۆن عەسكەرى شوراتان بر ئەئبسەر كيلب، ماتباعاعئ ئالعاندا قانشـقـان بارلـئ كشئلەرذئ ساتئرالار. نورىمانى ئيبئەش‌ئەكيلە. ئاكا ئەئئيشسئى:

ئۆئۆلە ئيگئى ماتباعا بواهالا، برلئئده ئيس - ئيرذەر هەم ميللى عەسكەرى شورا ئۆيالعان، ئە ئيكئنسئئئده ئۆئۆ بورزووازياعئ «ئور-موش»سئلار ئۆيالعان. بئلار بالشيۋيكئارذئك گەزيئ هەم ليسئولكالارئ باشئورعا ئارقئرئ ئۆشەلەر ئيئئئ.

مثلا ،شول كۆئئەرذئك برلئئده باماو ئيبئەش «ئورموش» ماتباعاعئنا ميكە كيلب:

- مين ئشسئلارگە ئەيت، قايئر واقئ بئكەسئئە ئاراب قايئب كيئەمئئەر، بئد كيلرئك، بئذئئ كۆئئەئئەر، ئرذئئ كوب شاۋلاما!

10 يل.

باشقۇرت بالشئۋيگئ باماو ئيبئەش نوريمانف توراهندا بلگەندەرم.

(ئيياگرافيا ئشسئهئ ئيب. چانيشف ئلئئيشئەلئگئ).

باماو ئيبئەش نورىمانئئئ مين ئلكئئئ ئاد بر ئاد بە ئيئم. ئـالئ منئن يـاقتان ئئوم 1917 نسئ ،يلئئك بيئئه، ساتسيال- ...

سايوئئئان نارقئئئلارئ باشلاعانئلار، ئۆرلى باتئان ئاوش ئويئرا:

- كەرەكەئئ، مۆيلەمەمئ!
- مۆيلەب بۆتۆرمئ!
- يالمان مۆيلەئئ ،ئۆل!
- ،يوق، ئۆرۆت مۆيلەئئ، ئۆرۆت!
- كەرەكەئئ، ئالوئ!

ئيگئن ئاوشئار ئاراعئندا ...

كانتراكت ياذئشب سەسوڭگ فايذاهئ ذور.

بئيل باشقۇرتۇستانداگانتراكت مئنەن 120 مڭگيكتار ئارش سەسئلە.

ئۇزمەئ كانتراكت ياذئشب سەسئگئ.

شولاي ئېنب واقت بيك ئەذ قالعان.

مەنا شونڭ ئۇسۇن حۆكومەت يافئش ئۇرلۇق ئارائقانىدا سەسوسئلەرذڭ ئۇيۇشب بر ئورنعا شونىعئنا سەسوحەرن شارت ئېنە.

شونى ئېئكە ئالب ئورنىداردا ئاول حوزالئنى كاپيراتيفئارئ ھەم بەھەعت ئۇيۇشمالارى كرەشنيەئدەرگە كانتراكت ياذئشب سەسوذڭ ئەھمييەت ھەم فايذاەن ئوشئنەرپ، ئالارذئ بىل ئشكە ئۇيۇشترورعا ئاشئرعا تيىشئەر.

1928 نسئ يلعئ كوذگئ سەسو كامپانياهندا ئۇرلۇقلئ ئاشلق سەسوگە كانتراكتلاشو توراهندا.

باشقۇرتۇستان ج. كاميسارذار سەويتئنڭ قارارئ

1. ئۇشبۇ كوذگئ سەسو كامپانياهندا 120 مڭ گيكتار عەدەتى ئۇرلۇق سەسو توراهندا كانتراكتلاشب، ئانى كانتونىدارعا بلاى بولەرگە:

ئۇڤۇ كانتونىندا	25000	گيكتار
بۇرۇ	40000	»
بەلەبەي	33000	»
ئستەرلى تاماق	5000	»
مەسەوت	10000	»
ئارعاياش	1000	»
يلاير	1000	»
ئا-ئازى	1000	»
بۇتاهى:	120000	گيكتار

2. عەدەتى ئۇرلۇق سەسوگە بۇتە كانتراكتلاشو بارى باشقۇرتۇستان حليبسايوزى ئارادئنان ئاتڭ سانەرى ھەم ئاول حوزالئنى كريديت شيركەئنەرى ئارقى ئاتقارئلب، كانتراكتلاشودان بيلعان بۇتە ئۇرلۇق س س س ر ساوذا ح. كاميسارلئعى پلانى بويئنسا ئۆتكەرئلو.

5. كانتراكتلاشودى ئۆكئلى ئاتقارو ئۆسۆن كانتون ھەم ۋولس باشقارمالارن

بلدا ذورعئنا ئۆگئش.

قونئشاقمەعاريف ئشسئلەرئ ميسكومئ تيحنيچسكى ئشسئلەر ئۆسۆن پراف كورستار ئوتكەرذى.

كورسنار قئقاعئنا مۇتدەتلئ بولوعا قاراماتئان ياقئشئ ھۆذۆمئە بيرذئ بوتەن ميسكومدارذا بل تورالا ئۆيلاشئندار.

قونئشاقاعى پراف كورسانلاردا.

ئەحمەت ساتيلئق.

يولدا

ئۆفۇنەن بيلاريتكە بارئشلاى.

- ئەيذە ئەبى، پويزعا ،ئوتر، ئالب بارايق.
- يوق بالام، ئاسئعام، يەيەو بارعانم حەيرلئ بولر.

ئورال تاوذارندا.

ئۆفۇ - بيلارينسكى،
بيك قئق، كوكلئى ،يول.

- ئە، نەمەكەدى مولئ؟
- ئالاركوبەلەر ئبركەم، بسەن كوبەلەرئ

- مينەن ئېيتئش ناسار بلگس سئعار-تينى، تۇذە ئالمانى كربۇرۇزىيانان بيلاريتس-كى گم باروسن بر كۇالىفيكاتسيالى تيەرسى، مين ئورموشتان ئارتتا قالعانئك، مين ئۇذ قابئعئا يبكلەنگەنئك.

مين ئواق بورژووا ھەم ئيندىيۋيدۋالئى قاراشئارعا كيتلكەنئك.

بيلاريت زاۋوتى.

ПРОЛЕТАРИИ ВСЕХ СТРАН, СОЕДИНЯЙТЕСЬ!

9 نسی ییل سعا.

بۇلە دۇنيا پرالیتاری، برلىگىگز!

باشقۇرتوستان

BAS,QORTOSTAN

ۋ. ک. پ. (ب) نڭ باشقۇرتوستان ئۆلكە كەمیتەتی ھەم باشقۇرتوستان ئۈزەك باشقارما كەمیتەتی گەزیتی.

Орган Башобкома В.К.П.(б) и Ц.И.К'а А.Б.С.С.Р.

ئیدارا ھەم كانتورانڭ ئەدرەسی: Уфа, Зенцова. № 26. — — — تیلیفون № 2-83

گەزیتكە یازدلو حاقتاری.

بر ئایعا	30 تین
3 ئایعا	85 "
یارتی ییلعا	1 سوم 60
بر ئایعا معارف ساعنی	3 " 40

ئیعلان حاقتاری.

پیتیت بولنا ئاخرعی بیتتە 30 تین، برنسی ھەم ئورتا بیتتەرزە 60 تین. سیت قالا ئیعلانداری 100% ئارتق.

گەزیت ئاذنا ئۆس تابقر سنعا.

برمەلەب حاقی ھەر بلەزە 5 تین. ز.س.ف.س.ر. ئامی بۆتە پوشتا-تیلیگراف كانتورا ھەم بولكتە رنە یازیسكا قابول ئیتلە.

№91 Среда 8 - Августа 1928 г. شارشامبی 8 - ئاوعس №91

كیللوك تەكلیفی سسسرعا قارشی ھوعشقا ئەذرلكتگ بر ئۆلۆشۆ.

قزل ئەرمییستەر یانندا قوناقتا.

كامینتیرن كانگرەسی وەكیللەری.

كیللوك پاكتی توراھندا ئی چیچیرینذگ بەیانی.

ئیمیتش چیچیرین.

ئیمیتش چیچیرین.

... سەبەبلی سەوبت حۆكومەتی بۆتە دۇنیا تنسلعن ھاقلاو ئۆسۆن كورەش بولندا تاعنلا ئالعا ...

ھوعش قورقننسننا قارشی.

بیرلینده، ھوعش قورقننسننا قارشی دیمانستراتسیا.

بیرلین بیرلیندە «ھوعشقا قارشی ھوعش» لوزونگی منەن بیك ذور دیمانستراتسیا یاعالب كاممونیست دیپوتاتتار تۆتقاتار مۆراجەتلەر. ...

حالق: «بۆتۆن ئیمپیریالیزم ھوعشتاری، ئشسنلەر س.س.س.ر. ذی یاقلاعذ، ئیفۆالیدتارعا بەنەرلك یارذم بیرلین» تیب قىقردی.

... فرونتسلار بیك ذور دیمانستراتسیا یاعاذلار، یعا «ئون مكذەرسە ئشسنلەر قاتشتی. لوزونكتار ئاراھندا «یاری پرالیتاریات ریۆالوتسییەسی گنە حالقتا تنسلق بیرە ئالعاق»، «ئیمپیریالیزم ھوعشن، گرازدانلار ھوعشتا ئەیلەندرەبذ» ئیكەن لوزونكتار بار ئیذی. شول كۆندی باشقا كوب قالالارذا دیمانستراتسیالار یاعالذی.

فرانسیالا ھوعشقا قارشی دیمانستراتسیاعا ئیرک بیرلمەی.

پاریژ، پاربۆدك ئیۆرا بیتتەمنلە 5 نسی ئاوعستقا ھوعشقا قارشی پراتیست دیمانستراتسیالاری یاعالاعاق بولعاس حۆكومەت ئاسقی ھاوالا (ئوورام ھەم مایذانداردا) ییلش یاعاوذی تیەیعی، ئیۆرا یتە ئیذاراعن دیمانستراتسیا یاعالوعا مۆمكینلك بیرو ئۆسۆن ئوذ قاراماعندا بولعان بۆتە بورنتارذی ربل كۆنكە كاممونیست پارتییاعن قاپذالنوولنا تابشرذی.

لەكین سینات دیپارتامیننتنڭ باشلعی بنعا پراتیست ئیتیب 5 نسی ئاوعستا ربل ...

... سنلارذاك ریۆالوتسیون بركنەری ئۆیۆشمالارندا ئنتۆزەر یاعالب 2000 لەب كشی قولعا ئالنب ئۆن یتكەس سەرالدنلار. ئالایذا بر یۆذلەب كشی (كوبی سیت مەملەكەت كشلەری) ئۆتقۆوندا قالدرلذی.

لیتوا حۆكومەتی فرانسیا یارذامنا ئۆمۆتلەنە.

بیرلین، لیتوانڭ باش مینیستری ...

تۆرلۆ حەبەرذەر.

2 نسی ئیندوستریا زایمی.

زایمذی تاراتو ئشی ئیل ئۆسۆن برنسی دەرەژەلە مۆھیم ئش.

ئۆفۆ پارتیا ئاكتیفی یاڭی زایمذی تاراتو توراھندا.

4 نسی ئاوعستا ئۆفۆ قالا پارتیا ئاكتیفنڭ یینلشی بولب یاڭی ئیندوستریالیزاتسیا زایمنن تاراتو مەسەلەھن قارالذی.

زایمذی تاراتو ئشن ئاكتیف یینلشی دیوعن ئۆسۆن برنسی دەرەژەلە مۆھیم ئش تیب تابذی.

ییلشنڭ قارارندا: ئیلذك حوژالق حەلی، زایمذك تولنین منەن تارالب بۆتۆون ئالاب ئیتە. باشقۆرتوستان ئۆسۆن بیلەلەنگەن سومعا زایمم، تولی كوبكە بیلەلەنگەن سومعا تارالب بۆتۆرگە تیش تیلەلە.

ییلش، ئاركامەین ئشسنلەرنە، كامپانیانی نقلی ئاپیراتیۆنسی یەكسەلك منەن ئەذیین ئیتوذی. شولایوق ئورنداردی ئاگیتاتسیانی ھەم ئاپیراتیۆنی ماتیریالدار، باسمای ئاثار، ئوورت تالەرنەھ ئاگیتاتسیا كیتابلاری منەن تەمیین ئیتوذی تابشرذی.

كامپانیا: 1) ئیلذك حالق حوژالعن ئیندوستریالاشترو كەرەكلك ھەم 2) زایمذك ئاڭی ئالوستلارعا ئۆلیلوعه لوزنكلاری ئاثندا ئۆتكەرلەسەك.

ییلش، قالالا ھەر بر ساییوزعا كانترولنی سیفرداد بیرودی كەرەكلی تابا. ربل موكەنلار ھەر بر كاللیكتیفقا سیفرداد بیلەلەب بیرگە تیشتەر. شولك منەن برگە سابوز كاللیكتیفتاردا زایمذی تاراتو ئشنە یلەكسەلك ئیتو ئۆسۆن ئۆذذەن وەكیل بیلەلەی. ربل وەكیللەر ئۆلكە یارذاملاشو كەمیسیەسنڭ ئشتەرنە قاتشلق ئیتەسەكتەر.

كاللیكتیفتارذاعن یارذاملاشو كەمیسیەلەرنە یاكتقان ئش یاشلارعا، شولك منەن برگە ربل كەمیسیەلەرگە ئشتەكەرلەرذك ھەم ئیشبر كیلدلولرذك ئیتەسەشتەرذی بیلەلەوگە تەقدیم ئیتلذی.

قالالا كامپانیا ئۆتكەرودە كینو، ئیبیاتر، ئستینە گەزیتەری، مەخسوس ییلشتار، باوشتار، ساقرودار ھەم باشقالار ئارقری كیك تەرەوشتە ئاگلاتو ئشتەری قویلرعا تیش.

ییلش، ھەر بر پارتییس ھەم پرافسایوز ئاعزاھنڭ زایمعا ئۆذذنڭ ئایلق ئش حاقی مقدارداندا كەمگە یاذلاون بولذقرعا قارار ئیتتی.

یۆتە پرافسایوز ئاعزالارلا زایمعا یاذذارعا تیشتەر.

ربل قارارذك تولنین منەن بۆیۆمعا ئاشرلووی ئۆسۆن پارتیا ئاعزالارذنڭ زایم تاراتوذاعن بۆتە ئشتەلە یاقتدان قاتنشوذاری عۆمومەن یاعەیكەلەر ئاراقنادا نقلی ئشمەكەرلك كەرەك.

ئیدارا ئاراھنداعن حەذمەتكەرەرذك دۆیم ییلشی 2 نسی ئیندوستریالیزاتسیا زایمی توراھندا ئیبنعش پویتشقنڭ ئاگلاتوون ئكلاعاندان صوڭ ئۆذذەرنڭ ئیلذی ئیندوستریالاشترو ئشتە یاقتدان قاتنشسنلار، بولودارن ھەم زایمذی تاراتوذا یارذام كورەتو كەرەكلگن ئەیتب «ئیكنسی ئیندوستریالیزاتسیا زایمنا یاذلاوذی ھەر بر ئشسی ئۆذذنڭ بورنسی تیب ھانای» تیكەن قارار سعارذنلار. دۆیم ییلش حەذرذەن زایمعا یاذلو ئشن ئۆتكەرودی یاسترایكومعا تاپشرب، باشقا ئوچرەژدینیەلەر حەذمەتكەرەرنە تیكلەشوگە ساقرا.

ییلش رەئیسی ئەلییف.

ئشسنلەر یاڭی زایمعا یاذلالار.

نووسیبیرسكی. ئاذربر كوبەلەرتەدە یاڭی زایمعا یاذلو ئشسنەرذك ئوذ ئینسیاتیولاری منەن باشلاندی. تەوگی كۆندە منذا 10... سوملق زایمعا یاذلدنلار.

ناوگورد. منداعی فیناتسووی بولك حەذمەتكەرەری برەر ئایلق ئش حاقتاری منەلارندا یاڭی زایمعا یاذلدنلار. شولای ... منذا زایمعا یاذلو 7 مڭ سوم بیرذی.

یاڭی زایمعا یاذلالار.

ئۆفولە ئۆذەك ئیلیكترو ئستانسامعی ... الو

ئۆژم بۆیذای سەسە باشلارعاكەرەك.

كۆذ سەسكەن ئۆژم بۆیذای 90–200 ربوت ئاراھندا یینلا. مننك سەبەبی ئۆژم بۆیذاینك كۆذگی یامعرذار ردی منەن قاپلانب قالوی. ربل ئارقالا ...

بارووانك ئیكنەنك مەلەكەتەرندە بۆیذای عەذەتتە كۆذذەن سەسب قالدرلا. س.س.س.ر. ذك دا ئۆكراینا كووك ئورندارندا ...

... حاقی 85 تین ساماعی بوایا – بۆیذای ھەم 26 تین تورا. ھوعشتان تەوگی ... حسابتارعا كورە كرەذییەن یاثوذاردا بۆیذای ئورذاسا یلعا ھەر بر گیكتارذن 45 ربوت بیلیا – ئۆژم بۆیذای 67 ربوت بیلا ئیثی. تەجریبە ئستانسالارندا ئایرما ... مەثەلەن بلارذا یاذعی بۆیذای یارلعا 60 – 140 ربوت ئاراھندا ئالنعاندا ...

مۆكمی میتوتتارذا.

كامیندان پارتیاھنڭ حەلی ئۆگایعذ.

شانحای. حەذر قتای حۆكومەتنی پارتیان كامیندانڭ پلینومی ربیلو ئایقاعن كەرنقەر ربل پارتیانڭ ھەم حەذرگی حۆكومەت باشلقتارنڭ حەلی بیك ئۆگایعذ. پارتیانڭ رول قاذاتی بیك كۆسەیكەن.

بعلب دیگگذگە تۆشكەنەر.

وارشاو. ئامیریكاعا تیب رئۆسۆب ... ئیكەن پولشە رئۆسوسەن ئاتلانتیك دیگگذنە یعلب تۆشكەنەر. ئۆذەرن پرینس باراھوتی قۆتقارب پورتوگالیاعا ... .

... «كراسین» تیشلب دیگگ ... باناعان. «ھوتی سیرۆانس» ...

Bətə donja pьralitardarь, beregeged!

BAŞQORTOSTAN

V.K.P.(b) nьn Başqortostan əlkə kamitəte həm başqortostan ydək Başqarma gəzite.

№ 90 Jəkşəmbe 1928 jьl 5 Avqьs № 90

Eşse jəştər xərbi məktəpkə!

Iptəş VARAŞILЬF bətə partija ojəşmalarьna qarata sьqarqan mərəzəqatendə bьlaj jada:

„Rivvajansəvit hunqь jьldarda narmal vuzdarda eske həm tejem uqьv tərtiben kərəkle tikşeregə darəzəgə qujьvda anьŋ qulьna kilgən bətə saranь kyrə. Xəzerge kendə xərbi məktəptərdəge pьrаqьramma, uqьtьv mitudtarь, həm məktəptərdə birelə torqan kvalifikatsьja, xəzerge armejənen torovьna javap birerlek dərəzəgə kilterəlgən ti alabьl.

Vuzdarqa inevselərden iztimaqьj sastaftarьna kilgəndə eş nasarьraq tora.

Hunqь kendərdə uqьrqa inevselər arahьnda kerəьtejəndərden kaneve „başqalar“ dьŋ ybeŋkerəve kyrenə. Ə, şulьq vaqьtta iztimaqi sastaftь hajlav məs'ələhe bedden aldaqь eştərebeddə dur tə'sir itevse məmint bulьp tabьla.

Ydək kəmitətteŋ tejeşle dirəktiftarь biqrektə məktəptərdə eşselərdə 50 pьratsintqa jetkerev karaqensə qatьlьq həm inirgieni erəveştə ytkərelep jetməven kyrhətev menən bergə iptəş VARAŞILЬF:

Hunqь pelinumdьŋ vuzdarqa pьralitarьjat jəştəren jьjьv turahьnda sьqarьlqan qararь ajqanlь essejəştər arahьnda xərbi məktəptərgə bulqan qьdьqьvdarь kəmev məmkin.

Ydək kəmitətteŋ diriktifь tultьrьlьp ytəlməv qurqьnьsь aьtьnda tora. Narmal xərbi məktəptər taqьla iztimaqi jaqtan qənəqətlənderə almaьlьq erəveştə tultьrьlьvdarь məmkin Bьndaj kyrneşte bulьndarь his məmkin tygel, ti.

Ip Varaşilьf.

Iptəş VARAŞILЬF partьja kəmitəttərenən bьjьlqь nabur ajqanlь kyrelə torqan saralardь taqьla tikşerep sьqьvdь həm eşse jəştərden xərbi məktəpkə barьvsьlardь ədərləv saralarьn kyrev kampanjanь jaqşьrtьv saralarьn kyrevde horaj.

Mərəzəqəttə, Rivvajansəvit — EŞSE JƏŞTƏRDEN IŊ JAQŞЬ ƏLƏŞƏ XƏRBI MƏKTƏPTƏRGƏ! tigən saqьrьv taşlanь, tejelə. Xəsusi erəvştə alqanda min bьl saqьrьv kiŋ jəş eşselər jalpьlь arahьnda javap talar tipьşanam, ti.

QOJAŞTЬŊ KEŞEGƏ TƏ'BIRE.

Miditsina Qojaş nyrьnьŋ raxit, tybirkyliz hьmaq avrudarqa şifalь buvьn ajtə Qojaş nyrdarь urtasa ylsəvdəgenə bulqanda arganizьmda xəlen jaqşьrta, qьdьl qan şardarьn arttьra, avьrьvdarqa qarşь torovdь kesəjtə. Şunьŋ esen xəzer jaqtьlьq menən davalav fəne kilьp sьqtь. Ləkin uqa bik birelep kitevdədə nasar jaqь bar.

Keşegə qojaştьŋ yltьra fijalit nurdarь tə'sir itə. Ləkin bьl eş bik qatlav.

Bьl nurdar qatь tə'sir itkəndə arganizm kydьnəktəren jemerep taşlajdar. Şuqa kyrələ qojaşta jerəqən keşenə qojaş aşaj. Bьl tire aьtьndaqь kydənəktərden jemerelove inde.

Bьl badaq kydənək kiьəktəre qan menən eske aqzalarqa kitep alardь aqьvlaj, şunьŋ arqahьnda keşeneŋ ebeleqe kytərelə, bidgək hьmaq namə bula, keşe idelep təşə.

Bьl aqьvlanьv arqahьnda keşe ylərgələ məmkin. Qojaş aşavь bik kəslə bulmaha, avьrьv ber nisə kendən bətə, tən qarajьp kitə, Bьnan huŋ inde qojaş nurь bik qatь tə'sir itə almaj.

Başqortostan kurьrttarьnan berhe.

Tənden qaralьp kiteve yde arganizemdeŋ nurdarqa qarşь torovьnan başqa ber naməlә tygel. Tən qarajьv tire aьtьndaqь qatlvdarda pigminit halьnьvdan qibarat.

Bьl yltьra -fejalif nurdarьn ad ytkərə. Ləkin hər keşe bьlajda qojaş aşaqas qarajьp kitə almaj. Bigerəktə çara keşeneŋ qanьnda pigmint kyp bulqanlьqtan jəhət qaraja, ə aq keşe jəhət qaraja almaj.

Qojaş jaqtьlarьnan artьq fajdalanьv tərle nirьf avьrьvdarьnan başlap qan adlьqqa tiklem alьp kilergə məmkin. Bьl saqta qan eşləvdə qatьşьvsь talaq, bejər şulajuq bavьr bik nьq ьda sigə.

Amrika qalimdarenən Buvi qojaştan kərəgenən artьq fajdalanьv tən, aqьl yьevenə kəmselek kilterə tej.

Ebьe jaqtarda torьvsьlardьŋ təbənək bulьvьnala ul jalanqas təngə qojaştьŋ qatь tə'sir itevenən kyrə. Şunьŋ esən ul qojaş menən davalanьvda bik haq bulьrqa hem barь duktьrdar kəŋəşə menəngenə qojaşta jərərgə taqdim itə.

QANATЬN HELKEP OSA TORQAN AJRAPLAN.

Angelejə hunqь avijatsьjahьnьŋ elekke inьstьruktьr Gejurg Uvajt, qoş hьmaq qanattarьn helkep osa torqan maturhьd aparat eşləqən. Uvajttьŋ „qoşo“ ajaqtar jardamь menən xərəkətkə kilterelə. Qanattarьn asьp jebərhə 29 jarьm fut (9mitьr samahь) urьn ala.

Qanattarьn helkkəndə iŋ juqarь həm iŋ tybən nөktələreneŋ arahь 17 fut (5,2 mitьr) bula.

Uvajt ydeneŋ qoşonda 1 jarьm kilamitьr xətle jer osa alqan.

Haŋqьavdarda radiju tьŋlajdar.

Gult tigən ber qalim „Tilitaktьr“ tip atalqan ber qoral jahaqan. Ul yde radijudьŋ qolaqqa quja torqan tilifunьna bik oqşaj.

Tilitaktьrda mimbьrandьŋ qaltьranuvь iŋ təvlə başbarmaqqa hidelə. Anan huŋ haŋqьrav keşe ber ad teşənə başlaqas, tavьştarqa tura kilə torqan qaltьravdardь ajьra belə başlaj. Xəzerge vaqьtta Tilitaktьr taqьla jaqşьrtьlqan.

Xəder ber tiged jьşlьqta bulqan həm 5 terkəmgə ajrьlqan tulqьndardь hər ber barmaqqa ajrьm-ajrьm kilterələr. Bьl vaqьtta iŋ ad qaltьranьvdь başbarmaq, ə iŋ kyp qaltьranьvdь hьŋarsaj barmaq qabul itə. Oşo jul menən haŋqьravdar ber nisə adna esendə bətə hyddərde lə ejrənep bətərə alalar.

Hava karabь.

Kyptən tygel bejək Britanja, Lundun menən Hindьstan arahьndadinged həm Iran arqьlь jaŋь hava julь asqan. Bьl julda osa torqan maşinalar ьsьn qigantьtar. Alardьŋ hər berhendə, bətəhe 1,500 at kesle 3 matur bar, hər ber maşina 9 tunnь jək kytərə. Bьl maşinalar saqətenə 120 mil jərep, ber tuqramaj 760 mil bara alalar. Hər ber karapqa 15 julsь, 1 osьvsь, anьŋ jardamsьhь həm ber aş beşerevse urnaşa ala.

[illegible]

Allo, Allo, Allo!!!

730 ميترلى تولقىندا ئىشلەي تورغان ئۆفۆ رادييو تاراتقىس ئىستانساھىنىڭ پراگراممالارى.

(مەسكەو واقتى مەنەن)

5 ئاوغس، يەكشەمبى كۆن.
6-6، 20- رۇرتسا داكلات.
6، 25 - رۇرتسا كانسېرت.
6 ئاوغس، دۈشەمبى كۆن.
6-6، 5- رۇرت تەلدە ئىنفارماتسىيا.
6،20-6،50- كانسېرت.
6،55-7،15- رۇرتسا داكلات.
7،20- كانسېرتنىڭ داۋامى.
7 نىچى ئاوغىستا سىيشەمبى كۆن رادييو تاراتو بولماي.

پارتييا بلدىرودەرى.

[illegible]

واقتلى مەسئۇل رەداكتور: غ. ئىلباي.
Врид. отв. редактора Г. ИЛЬБАЙ.

Juqaltqandar.

[illegible]

ӨFӨ JAŊALЬQTARЬ.

[illegible]

ئۆفۆلە ئېگمەك مەسئەلەھى.

[illegible]

TIJATЬR TIRƏHENDƏ.

[illegible]

مەسكەو تاتار دراماتيياتىرىنڭ ئورال تاو ئىشسىلەرى ئاراسىندا.

[illegible]

Qьdьl Jnodod KINAHЬNDA

SЬJAHЬSTAR 7 s. 9 s. həm 11 s

kassa saqət 5 tən asьq

3-4-5 HƏM 6-AVQSTARDA

Danlьqlь nimes kartinahь BIRLINdə nimestərden iŋ jaqşь KINA-tьjatьrdarьnьŋ berhendə 5 AJ BUJЬNA ədləkhed kyrhətelgən „STATS SIKRITARdЬŊ BISƏHE“ hər ber sьjanьs huŋьnda SARMATЬF tьŋ gastьryle.

1-DƏVLəT KINAHЬ „URAL“

SЬJANЬSTAR 7 s. 30 m. 9 s. 10 S. 30 m.

kassa saqət 6 nan asьq.

3-4-5 HƏM 6-AVQSTARDA

JANЬ KARTINA.

„INZINIR JЬLACIN“

MAXSUS ARKISTЬR MENƏN KYRHƏTELƏ.

Anunьs:

3-DƏVLəT KINAHЬ „IdEL“

SЬJANЬSTAR 7 s. 9 s. həm 11 s.

kassa 6 saqəttən asьq.

3-4-5 HƏM 6-AVQSTARDA

3 sirjəle fransuz kina romanь

„QAHƏHED“

sirejə jarьm ber sьjanьsta.

Уфа, типо-лит. «Окт. Натиск».

Баштлавлит № 613.

ئۇتلـگـەن كۇندەرذە.

نەعيم حافيزف حيكەيەهى.

I. قاراڭغى تۇندە.

تۇباش كوگەرب ياتقان تۇرال ئارتنقا ... 3 سەعەت ساماعى بار ئيندى. تۇن ...ارى-ناى يوق. كوك يۇذۇنەن بر توقتاوسىذ ... ينرلاردەى قالن بولوتتار، شاولاب-گۇو-... كيلگەن مەڭگەلك بولسى بيلەرەڭگەيتقا ...

تۇن قاراڭغى!..

...تنلق! ...شلـت ئيتـكەن ناوش يوق.

عيلمتيە يگگە ئيلاب تۇياتمان بالامنذا ئيملنك قايترب بۇقلاتقنلا، يارتى كوننك هيشلى، ئينك قاينتاى تۇرعان، يشامان ساماوارن قويب بيەرذى، تۇذى سناياق -سەينۇكتەرن، يارماق باشى مەن ياتب بينەكلەنگەن يپك ياعوسن، سەين، ئيكمەگن ئاشياولق تۇنتـۇنە كيلترب قويذى.

ئەيلە بولات تورگە من، حەذر ساماوار كيترەم ئيياپەلە بولات ريزا بولمـانى، ئاتا-يمدارذنلا كورەمم بـار، حەذر تۇنـدە ،تۇذۇن تۇگل، قورقنستا. ئەللە نيتەر بولووى مۇمكين، ئيتى.

،تول: «منا، بالـشەويـكتەر كيلە، ئالار كيلەە بۇته حالق، بۇتە مۇسولمانذار ئاتنلر، مەستنى سيركەو ئيتەرذەر، دين بۇتەر: ئالدان سـاراعى كورركە كەرەك. يەشتەر تۇذذەرى نلەب بيلاى گۇاردييەعا يازذلرعا تيشتەر، مين يەش بولهام موذذە ئەيتترەت ئيتم ئەلى، ،بل موەشتا ئولگەنلەر دين كورەشندە ئولگەنلەر مالالب شەهيت بولاساقتار، ،تۇرماحقا مۇراوەت كرەسەكتەر،» تيب قارا پراۋاكاتسيا ئاراتقان ...

II. ئاۋىل سيتندە.

III. قايذا ئت ئنگ؟

بولات كيتوگە بر يارتى سەعەت ساماعى تۇذعاس قاراڭعى يۇذلەر تۇگەلەيكلتە، ۋيـن-تۇەكالارن ئالعا سـارذب ئاتار تۇسۇن تۇكايلى ئيتب ،تۇتب ەنحواللانك قايقەـلىنان ئسـكە كرذلەر. ئيكنعى كيرى سەب ئورام باعنداعى ئذرەەر، تۇين هاقلاب قاللئللار، برنعى ئيشك ئارتنذا قالذى. ئيكنعى بۇتە كۇستەرى مەن ئيشكتى قوپارا باشلانللار.

ئستە تۇتقارلق بولمانى ئسكى كولەلك، ئيشلاذان ەتحوللا عەرەپيئب ئيشكتى كيلب ئاسنى. تۇيگە ئيندئلەر. ،تۇت تۇقاذرلدى. بلارذك دورتەولەن مالدات برەوى بۇتە موەن تۇرەتنيكلكتە تۇذعارعان «تورەتنيـك عەليم» تيب يۇرۇتلە تۇرعان بر ئاقتار لاكيتى. ،تۇل بولاتنك كيلـكەتن ميـذب قالب، مالداتتار مەن تۇنارعا، ئيرتەگە بۇتە حالق ئالدنذا تۇذى كاماندا بيرب ئاتنررعا ئۇيلاب كيلگەيتى. كرو مەن قاتحولـلاعا بورى مذماى قـاراپ زاماى تۇيۇ مەن:

– قايذا ئت ئنگ؟ تيب قـترذى. كرگەن مالداتقا بۇتە تۇرندى قارارعا قوشتى.

– تيندەى ئت، بولاتمى؟

IV - ماللاديس ديميتريـ.

«تورەتنيك عەليم» دەر بولاتنى ئنلب ئاناهنذا كيتەرگە سقفاندا بولات ئاتالارنـنك قابقالارلنا كيلب يتكەيتى.

قارتنك تۇيۇ تۇرتاسا يتيكلكتە، ئاقتـا مەن يابلهان، ئورام ياقتا تۇس تەذرە قاراعان، ئسى ئيكنگە بولنگەن تۇيكى دقوناق تۇيۇە تيب يۇرۇتلە تۇرعان بولمەلە قارت مەن قارسق، ئالداعى بولمەلە بولاتنك 18 يەشلك قوستەى ئەمين مەـەن، 17 يەشـلك هكلەى قاتيـما يوقلايذار ئيتى.

بولات ئەكرتكەن ئيشك شاقنى.

قاتيما تۇياندى. ،تۇل قورقب قوسـتەى ئەميندى تۇياتتى. ئەمين ئاپتراب تۇرعـاندا بولات «مين، قورقماعل. ئاعـايڭمذ بولات!» زيكەس قاتيما هيكرب ،تۇرۇب ئيشكتى ئاستى. ،بل واقت «تورەتنيك عەليم» قول ئاتنذا-علار بولاتنك ئارتنـان كيلب يتكەينيلەر. بولات هيذب قالذى. حەذيەرن ئالدى، لاكين ئانك مەن بر نەمەلە ئشلەى ئالـاياعنذا ئشانب ئيشكتى بيكلەذى.

تشتا تۇن پەرذەەن يـارب قـنل ،تۇت يالترانى، كۇسلۇ ناوش مـەن پولە مذعرب ...

V - تۇگەرەككەنە ماتور قالقولقتا..

ياولەنغەندە بەعرەم بۇلعاما.

زايم.

ياڭى زايمدىڭ تولەنە منەن تارال بيرتوو تەعمين ئيتلەنذ

كومەكلەب ئالعاندا ئۇاقلاب تولەرگە مۆمكين

زايم ئاقساهندىڭ 10 پراسينتن يذلىك ئيرتيباۋعا

بد زايمە تيڭ فايدالى

زايم ئالۇرعا تييشەدەر

بۇتە ئاۋلدا ئشسەندەر

ئي. رودزوتاك.

كۇندگ مۇهيم مەسئەلەلەرڭ تيرەهندە.

بۇيڭلەڭ كۇڭگڭ سەسوڭەگڭ بورستارڭبڭ.

كۇڭگڭ سەسو ياقنقاشا بارا. بڭل كاملا- نڭيا ياقنقاشقان ماينڭ بڭنڭك ئالدڭبڭداعڭ بورستاردا ئۇتە بارالار.

باشقۇرتۇستان كلوك ئاول حوزالڭعڭ ئارتتارڭ قالعان بر ئيلكە. بۇيڭلعڭ كۇڭگڭ سەسو كامپانيامڭنا بيكلرەكتە زور ئەهەمييەت بيرلرگە كەرەك.

مولڭ باشقۇرتۇستاندا بۇيڭلعڭ كۇڭگڭ سەسو كامپانياسڭنا حەڭرلەك كوروڭڭ ئيڭدەڭ بولڭار مڭنڭن، قامڭاى ئيڭنب ئالڭب بارڭلاساق؟

ئيك بورنڭ نەوبەتتە يارلڭ هەم ئەڭ حەڭلڭ كرەشتيەڭدەرگە ئڭش مالڭ هەم ئاڭار- لڭاڭ سەسو ئۇرلۇقتارڭ بيرو بولڭ مڭنڭن يارڭام ئيتڭلەسەك.

باشقۇرتۇستان كرەشتيەڭدەرنەڭە ئاڭا ئۇرلۇق بڭڭا ئيكلڭ بۇيتۇنەي يوق بەكى بيك ئەڭ ئيڭنڭ. سەسو ئۇسۇن ئاڭا ئۇرلۇق ئيك كەرەكلڭ بر نەمە. سۇنكڭ ئاڭا ئۇرلۇق سە- سلكەن واقتاعڭنا كۇڭگڭ ئيكنڭەر ياقشڭ سڭعالار هەم ياڭ كۇڭڭڭدە كونەرڭلب ئۇتە ئا- لالار. شونڭك ئۇسۇن ئيڭكڭڭڭ ئاڭارلو، بيكلرەكتە يارڭلار، ئەڭ حەڭللار هەم ئالار ئارتتنان بۇڭە كرەشتيەڭدەرڭڭ ئاڭا سەسو ئۇر- لڭعڭ مڭنڭن تەئمين ئيڭو مەسئەلەڭڭ ئالدا تۇرعان ئيك ئەهەمييەتلڭ بورڭسلارڭڭك بەرەو.

باشقۇرتۇستاندا بۇيڭلعڭ كۇڭڭەن سەسب قالڭرو بيك ئەڭاكى بۇتۇنەي يوق. بۇيڭلعڭ كۇڭڭەن سەسب قالڭرو زور فايڭالار بيرەسەك. سۇنكڭ كۇڭڭەن سەسلكەن بۇيڭاڭارڭڭڭ تو- براعڭ يۇمشاق بولب، ياڭ كۇڭڭ قار ھۇڭارڭ يۇگە ئەڭراق ھڭكڭب، ئيكڭڭڭك ئۇگڭشڭنا يارڭام ئيتە. ئارڭڭ ئۇڭڭنڭە كۇڭڭەن سەسلڭب ھەم سڭڭنڭب قالعان بۇيڭاي ياڭ كۇڭڭڭە ئيڭ ئۇڭڭب كيتوسەن بولا. ياڭعڭ ھۇڭڭنتار ئارڭك ئۇڭڭلڭنە زارار ئيتەمەيەر.

ميس بولعاڭدا ياڭعڭ سەسو ئۇسۇن بولعان يارڭڭ كۇڭڭەن يارلاب قالڭرو زور فايڭا كيتەرەسەك. سۇنكڭ ھۇرۋاب قالڭرڭلعان يۇمشاق يرڭە ياڭعڭ قار ھۇڭارڭ سيڭكە ئاقماي، شوندا ھڭكب قالا. يۇڭە يۇمشاڭڭك يتڭرلك دەرەجەلە بولڭب سەسلكەن بويڭاي هەم ھايان ئاشلڭقتارڭڭ ئۇگڭلا، ئارڭڭڭ سوبەتە باڭب ئۇڭلكرە ئالاي.

بڭڭل كوب يۇرڭەرڭە ئڭلكڭەن قالعان سەسو ئارڭشڭ ئەڭ يەكى بۇتۇنەي يوق، شونڭك ئۇسۇن ياكڭڭ ئارڭشتڭ سەسرگە تورا كيلەسەك. شول

ئابڭاقلڭ ئارھنڭ واقتڭندا ،يڭيڭب ئالوعا ئايرم ئەهەمييەت بيرگە تڭيشلڭ. ئارشڭڭ واقتڭندا ،ئۇرب موقڭاڭڭاعڭنا كۇڭگڭ ئارش سەسو كا- مپانياسڭڭ ئۇڭشلڭ ئۇتكرڭار، سەسو كەلەمەت بەلكڭ ئارتر.

كولاكتار مڭنڭن كۇرەش مەسئەلەڭڭلە ئالڭاعڭ سەسوڭە ئۇڭڭك مەسئەلە. كولاك بڭيڭل ئۇڭڭنە ئالوك ئارتترلوڭڭ كورەڭب، باشقاڭالقتڭ لا سەسوڭڭ كەملرگە ئۇنلەيڭەر. كولاكتڭك ،بڭل قۇنڭقۇعڭنا قارشڭ كورەشب يارلڭ هەم ئەڭ حەللڭ كرەشتيەڭدەرگە تڭيشلڭ يارڭام كورەڭو، ئا- لارڭڭك يۇڭەرڭن سەسڭشوگە ريالڭ يارڭام كورەتو مڭنڭن ياواب بيرەبڭ. يارلڭ هەم يارڭامسڭڭ ھائيلەلەرگە سەسو ئۇسەرن باشقارو ئۇسۇن بيرڭلەسەك ئاقسا مۇڭك بەللڭ ئورنە- گڭ ،بولو.

شولايب، كۇڭگڭ سەسو واقتڭ كيلڭب ئارەلڭڭ، بۇتە تڭيشلڭ ئۇيۇشمالار زور ئيعتبار هەم دقەت مڭنڭن ئڭشلەگەن واقتڭعڭنا بڭڭ بڭيڭلعڭ بورسڭڭ تڭيشلڭ ئۇرەوشتە ئۇتڭب سڭنا ئالڭربڭ.

ج. مۇحتاساروف.

سەسو ئۇرلۇعڭ بيرودڭ ييكلەيترگە كەرەك

يلڭسەي ئارشڭ سەسوگە 50 مكھوم.

شيشمە ۋولڭسڭدا كانتراكت ياڭڭشب سەسو.

ئيل قورعاوسڭلعڭ نڭعڭتڭعڭز!

بڭڭڭ ئاسڭ-ئاۋيياحيم ئيشتەرڭ.

بايماق- باقر زاۋوتڭندا ئاسڭ- ئاۋيياحيم يەچەيكەڭڭ 26 نسڭ يڭڭا ئۇڭڭۋلڭەلە 27نسڭ يڭڭارڭڭك ئاڭاعڭنا ئيكلم ئاسار حەللە ،بولڭ. ئيك 27 نسڭ ،يڭڭك ئاڭاقتارڭڭا ئيشتەر كو- تەرلب كيتڭ.

حەڭرگڭ كۇڭڭە يەچەيكەلە 104 ئاعزا بار. شولاردان پارتيالڭلار – 16 كشڭ. كامسا- موللار – 57، پارتيامڭڭار – 31، ئيرڭەر-94، قاتڭنقڭڭار – 10 كشڭ.

حەڭرگڭ كۇڭڭە يەچەيكەنڭك ئۇڭڭڭە: 18 ھلتق، تۇرلڭ ماڭڭل ئايراپلاندار، گاڭعا قارشڭ ،ئۇرو ئەمەلەرڭ، يەچەيكەنڭك كۇڭڭۋيعا- زعڭ ،بولب ئاندا – 310 موعش عيلمڭ كيتابتارڭ بار، تۇرلڭ ئۇڭشتەرڭڭ، موعش ئۇرەوشتەرن كورەتكەن پلاكاتلار بار.

ئيڭارتب ئيتكەنڭە يەچەيكەنڭك ماقڭر- يالڭ ياعڭ قەنەعەتلەنەرلك.

،بڭيڭل قورعاوسڭلق ئاڭڭاعڭ ئۇڭڭڭعاڭڭا ئاسڭ-ئاۋيياحيم ئاعزالارڭ مانيۋرعا سڭقڭلار هەم موعش پاتروندارلڭنان ئاتش يارشتارڭ ئۇڭكە- رالڭڭ.

يەچەيكەنڭك يتشهڭ ياقتارڭ.

I – يەچەيكەلە يتەرلك ئيكلم موعش ديسسيپليناسڭ يوق، ،بڭل كوب ئيشكە قوماساولاي.

II – ئۇرڭاعڭ پارتيا، كامسامول ئاعزا- لارڭ موعش ئڭشڭە بيك ئۇڭشەڭكە قارايڭار.

III – ئۇيۇشمالا كيتابتار كوب بولسالا، كوبڭسڭ ،ئۇرت تڭلڭە ،بولب، باشقۇرت- تاتار تڭلڭەگڭ كيتابتار يتشمەوڭ، باشقۇرت- تاتار يەشتەرڭڭ موعش بلمڭ ئۇڭڭەرلڭعڭ ئۇڭڭەرڭ ،ئوقب بارگە ئيرك بيرەەي.

IV – كوب واقت ئيلڭشڭارڭا ،ئۇڭڭڭ ليكبيەلەر ،قويڭلب، حالقڭڭ يالعڭروڭار بولعالڭڭ.

،ئۇشڭلار بۇتۇرلەە ئيشتەر ئاعڭلا مانور- لاناساق. ر. كالي.

تەمەستە قورعاوسڭلق ئاڭڭاهڭ.

يلابر كانتوڭڭ تەمس ئاولڭندا بڭيڭلعڭ قورعاوسڭلق ئاڭڭاعڭ بيك زور كوتەرنكلك مڭنڭن ئۇتڭ.

كامسامولدار، پارتيامڭ يەشتەر ئارتتنان ئاولڭك كرەشتيەڭدەرڭ بيكرەكتە باتراكتار، يارڭڭلار كوبسڭلكگڭ ئيبەرڭڭ.

بيك كوب حالق ئاڭڭشڭ مڭنڭن ئاڭتاناڭڭ ...

حەبيبوللين.

باشقۇرتۇستاندڭ تۇرلڭ مۇيۇشتەرندە.

تيرمەنسڭلەر دوگوۋر شارتتارڭ يرڭنە يتكرمەيڭەر.

بسەڭ ئۇڭڭڭ سەسو ماشينالارڭ يتشمەڭ.

حەليد ئاولڭندا مال دوقتڭرڭ كەرەك.

تەمس ۋولسڭ ئيرەنڭك ئاوڭارڭ مڭنڭن ئيكيكە بولڭنە، تەمەستە مال دوقتڭرڭ مڭنڭن ئيلشڭرڭ بولعالا – ئيرەنڭك ئارباعڭنڭاعڭ ئاولڭار تەمەستەن 35-55 ساقرمڭا ئالڭ بولب مڭنان قايڭالا ئالعايڭار.

حەڭر ،بڭل تويەكتە مال سيرڭ بيك ئارالا باشلاعان. ئيرەنڭك ئارتڭنڭا مەركەز هەم زور ساوڭا ئۇرنڭڭ بولعان حەليد ئاولڭندا مال دوقتڭرڭ پونكتڭڭ ئاسو كەرەك ئيڭڭ.

«كامسامول».

يارڭام ئيتەرڭەي ئۇرنڭندار بۇتكەنڭر شول.

تيكشرمەي ئاكت ياڭا.

فيرشد بار، دارو يوق.

نەوبەتتەگڭ پريزڭقا.

10 يڭل

1928 - ئاوعس - 11 - 1918

باشقۇرت بالشەويكڭ باهاو ئيبتەش نوريمانڤنڭك ئاقتار تارافڭنان وەحيشەرسە ئۇتڭرلووڭنە ئاوعستا 10 يڭل تولا. شول ئايڭان مڭنڭ بڭ ئانڭ ئيڭكە ئۇشرگە ئانڭك ئيشتەرڭ كوڭڭەن كيسرگە ئيبڭشبڭ.

باهاو ئيبتەش نوريمانڤ.

باشقۇرت-تاتار حالقڭ ئاراعڭنڭا ئۇكتەبر ئيڭيا- عڭ بولڭندا حەڭمت ئيتو- سڭڭەر، ئۇكتەبر ريۋەلوت- سييەعڭ مايڭانڭا كيلكەن ئۇسۇرڭارڭا ئيڭڭ بارماق مەڭكڭە مانارلڭ دەرەۋلە ...

«ميللي مەدەنيە موختاريەت» گوندەرندە.

ئيب. نوريمانڤ تورۋەرندە هوگەڭ كوندەرندە.

1918 نسڭ يڭل 11نسڭ ئاوعست.

سەوبيتتەرگە!

بۇتە ۋلاست

ПРОЛЕТАРИИ ВСЕХ СТРАН, СОЕДИНЯЙТЕСЬ!

9 نسێ یل سعا.

بۇتە دۇنیا پرالیتاری، برلەشگێز!

باشقۇرتۇستان
BAS,QORTOSTAN

ۋ. ک. پ. (ب) نێڭ باشقۇرتۇستان ئۆلکە کەمیتەتێ هەم باشقۇرتۇستان ئۆزەك باشقارما کەمیتەتێ گەزیتێ.

Орган Башобкома В.К.П.(б) и Ц.И.К'а А.Б.С.С.Р.

ئیدارا هەم کانتورانێڭ ئەدرەسێ: Уфа, Зенцова. № 26. — — — تیلیفون № 2-83

گەزیتکە یاذلو حاقتارێ:
بر ئایعا . . . . . . 50 تین
3 ئایعا . . . . . . 85 "
یارتێ یلعا . . . 1 هوم 60 "
بر یلعا . . . 3 هوم 40 "

ئیعلان حاقتارێ.
پیتیت یولێنا ئاذاقعێ بیتتە 30 تین، برنسێ هەم ئۇرتا بیتتەرذە 60 تین، سیت ئیلاندارێ 100% ئارتێق.

گەزیت ئاذناعا ئۆس تابقر سعا.
برەلەب حاقێ هەر یلعا 6 تین. ر.س.ف.س.ر. ئامێ بۇتە پۇشتا ـ تیلیگراف کانتورا هەم بولکەلەرذە یادپیسکا قابول ئیتەلە.

№90 Воскресенье 5- Августа 1928 г. — یەکشەمبە 5 - ئاۋعس — №90

کامینتیرنڭ 6 نسێ کونگریسێنڭ حیتابێ.

بۇتە مەملەکەتتەرذەگێ ئشسێەم کرەشتیەندەرگە! بۇتە دونیانڭ ئیذلگەن میللەتتەرێنە! بۇتەکاممونیست پارتیالارێنا!

پولشە-لیتۋا داۋ-هوعش قورقنێسێنڭ بارومیترێ

ئۆتکەن دۇنیا هوعشێ هۆذۆمتەلەرێنەن.

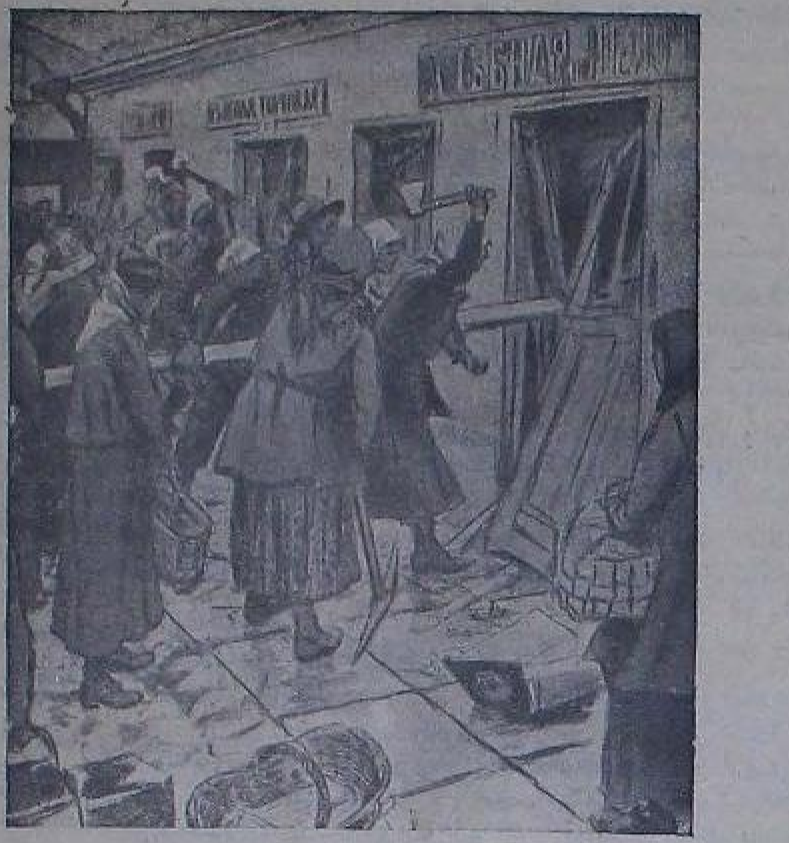

رەسمدە: ئیرذەرێ هۆعشقا ئالعب، ئلس-یالانعاس قالعان ئشسێ قاتنذارێ ئاملقعا سذاشا ئالماي ئیکمەك لاقکاهێنا هۆژۆم قیتەلەر.

ئیکێ هوعش ئاراهندا.

پولشەلە هوعش ئەذرلگەنێ.

سەویتتەر سایوزێ یاعێلقتارێ.

ماکسیم گورکێ پاراحوتێ.

لینینگرات ـ گیرمانیانڭ کینکسبیرگ قالاهێندا دیڭگێذێن بالێ تۆذا تۇرعان بر سەویت پاراحوتێ ئشلەب بوتب ماکسیم-گورکی ئاتالدێ. ئۆل مێنان ئارحانگیل قالاهێنا کیلب ئاذێ ئالب دیڭگێذگە بالێ تۆذارعا سعا.

ئیلذێن مێندا ئاعێلا شوندای ئۆس پاراحوت مالینب بۆتە.

قرمدا کورورتتار تولێ.

سیمفیروپول. قرم کورورتتارێ حەل یبارعا کیلوسێلەر مێنەن تولێ. یاڵتا قالاهێنا هەر کون پاراحوتتار هەم ئۆتۇذارسا ئاققاما بیلەر تولب یاڭێ کورورتسێلار کیلە تۇرا. ساناتوریالاردا ئاعێلا 300 یاتاق ئارتتۇرعا تورا کیلە.

ذور عالیم وافاتێ.

لینینگرات. دینسکی یلوذا بۆتە دونیانڭ ئیك ذور ئل عالیمدەرێنەن هانالعان پرافیسر دابراتوورسکی وافات ئیتتێ. ئۆل زیوان ئلیتێنڭ لوعەت کیتابێ هەم مال داروو، بولان ئاثراو تورێندا بیك ئەهمیەتلێ کوب فەننێ ئەذەرذەر یاذب قالدرذێ.

قاتێ - قذ میلیتسیانیرذەر.

ئومسکی. ئومسکی میلیتسیەهێنا میلینسیابر ئیتاب 22، ئۆبەك باشلێ ئیتاب 2-قاتێ ـ قذ ئالێندێ. 5 قاتێ ـ قذ ئۇرنا ناچاستاق میلیتسیە مەکتەبێنە ئۆقرعا بیەرلدێ.

ئاعاس هاتو ئۆثە.

لینینگرات. بیل لینینگرات ئۆلکە مێنەن زاگرانیتساعا 3 میلیون قوب فوت ئۇتاق ئاعاس سیتکە مالێندێ. باشلێسا شۆیتسیەگە شربێ فابریکتارێنا کیتە. یاتۆعێنان 1 میلیون قوب فوت کوبرەك.

پاراحوت قازاهێ.

ئارحانگیلسکی. سیزەن یلعاهێندا یۆرۆگەن «کینکبسەن» تیکەن پاراحوت تۇمان واقتێندا هایعا ئۆتوب یارلدێلا هو قایتان ئارتقاس باتتێ. 200 بولسون توتتارب یارعا سارذێلار.

ئاشلقتار یاقشێ.

سیرذە ناوا سیبیرسکێ ئۆکروگێندا ئاشاق بیك شەب. بویذاي هالعێ 1,3 میتر ئۆذۆنلقتا، هەر بر کیکتارذان 150 پوت ئۆرلوق کۆتتۆلە.

داڵوي دۇنیا ئیمپیریالیزمێ!
یەشەهێن قذاي ریۋەلوتسیەهێ!
یەشەهێن برنسێ ساتسیالیزم یۆمهوریەهێ!
یەشەهێن ساتسیالدێ ریۋەلوتسیە!

هوکەذ مینوتتارذا

ئانگلیا، فرانسیا، ئامیریکا ئاراهندا تارتش هەم کیلێشو.

پاریژ. ئانگلیا مێنەن فرانسیا ئاراهندا یاعالعان هوکەێ کیلشو تۇراهێندا «ئۇمانیتە» گەزیتێ: «ئامیریکا حۆکومەتێ دیڭگەذگە ئانگلیاعا قارشێ برککەن فرونت ئۆیۆشتۇررعا ئمیلدایێ. هوکەێ ئانگلیا ـ فرانسیا کیلشوۋێ یعا یاواپ ،بولب، حەذر قۇراللانو تۇراهێندا یارش ئاعێلا کوسەیاسەك هەم یەیذەلیەلیل هوعش ئاعێلا یاقلاشاساق» تیب یاذا.

بیرلین. گیرمانیا گەزیتتەرێ: ئانگلیا-فرانسیا ئاراهندا یاڭێ یاعالعان کیلشو حەذرگێ قۇراللانوذێ هاقلاو، قوشا ئامیریکاعا قارشێ برککەن فرونت هەم فرانسیانڭ گیرمانیاعا

قارشێ یۆمۆشاراق بول تۆذا یاشلاوێنا ئۆمێت قالدرماۋ تیکەن هوذ بولب سعا تیب یاذالار.

نیویورك. ئامیریکا حۆکومەتێ ئۆذێنێڭ یاڭێ ئانگلیا ـ فرانسیا کیلشوۋێ تیکذێنە میللەتتەر لیکاهێنڭ قۇرال تاشلاوعا ئەذرلەك کەمیسیەهێ ئشنەرێنە قاتشرعا ئۆریزالعن بلدردێ.

بۆلعاریە - تۆرکیە کیلشوۋێ.

ئەنقەرە. بلعاریالاعێ تۆرك ئیلساێێ ئاي یارمدان بولعاریا ـ تۆرکیە کیلشوۋێ تۇراهێندا رەسمێ مۆیلەشو باشلاناساقێ، ئیل ئش بالقان لاکارنوهێ ئۆذۆگە برنسێ ئاذم بولاساقێ مۆیلەتێ.

ئانگلیالا سەویتتەرگە قارشێ کامپانیا.

لوندون. «دەیلی مەیل» گەزیتێ سەویتتەرگە قارشێ کامپانیانێ تۇقتاتماي ئالب بارا. بوحارینڭ کامینتیرن کانگریسێنداعێ داکلاذێ ئاینقانێ مێنەن:

«بوحارین س.س.س.ر.ذە ذور ئۇرن تۇتا. تۇقتاۋهێذ پراپاگاندا هەم قوتقولارێ مێنەن بۆتە مەدەنیەت دونیاهێ هەلەك ئیتب ئانگلیانێ بۇلدررگە ئیتلەتێ هەم ئانگلیانان بۆتە س.س.س.ر. وەکیللەرێن قوۋب، مێنداعێ بۆتە سەویت ساوذا ئۆیۆشمالارێن یابێذێ تالاب ئیتە.

دۆنیانڭ تۆرلۆ مۆیۆشتەرێندە.

** ئامیریکا حەمەت فیدیراتسیاهێ ئامستردام ئینتەرناتسیانالێنا قوشلماقا قاراد بیرگەن. ئاندا مەسئەلەلەر کوبسێلەك مێنەن تۇگێل، بەلکێ بر ئاۋذذان حەل ئیتلە تۇرعان بولعاهێنا قوشارعا ئۆریزا ئیکەن (ئیل فیدیراتسیا ئیك ئۆلك ئشسێلەر ئۆیۆشماهێ).

** ئیدزیکوفسکی هەم کوبالا تیکەن پولشە ئۇسوسێلارێ موحبیت دیڭگەذێ ئارقێ ئۆتب ئامیریکانڭ نیویورك قالاهێنا یاروئۆسۆن پاریذدان ئۆسۆب کیتتێلەر.

ئشسێلەر یاڭێ زایمعا یاذێلالار.

ئۆیۆشمالارذاعێ ئشسێلەرێ ذور-ذور سوممالارعا یاذێلالار. کامساموللار ئاراهێندالا زایمعا یاذێلو بیك کوسەیب ئۆدیس قالاهێندا تەمەكێ فابریکێندا ئشلەوسێ کامسامولدار 3 مڭ هوملق سیبیلینیکێ ئستانساهێندا ئشلەوسێ کامسامولدار 550 هومعا یاذێلدێلار.

حارکیتە زایم ئاراتوعا بولشوسێ بۆتە ئۆکراینا کەمیتەتێ ئۆیۆشترلب بوتە ئۆکروك هەم تۆبەك (رایون) ئەرذەلە شوندای کەمیتەتەر ئۆیۆشترلا.

کمدەر یارشقا سعا.

ئۆذۆلەگێ گەزیت ئیذارالارێنڭ ساقرووێ بوینسا تیپاگرافیا ئشسێلەرێ زایمعا یاذێلو ئشن بیك ئق ئالعا قوینێلار. برنسێ کۆنندە 2,830 هوملق زایمعا یاذێلدێلار.

ئیکنسێ کۆنندە ئیندێ بۆذۆلەی باشقا سیفر ئالعا باثتێ. بارلعێ 126 ئشسێ یاذێلب، بارلق سوما 7,335 هومعا یتکەنێ. ئۆسۆنسێ کۆنندە 8 مڭ 06 هومعا تولدێ. یاذێلو هامان ئەلێ داوام ئیتە. برنسێ ئیندوستریە زایوهێ بنذەنی بارێ 3,500 هوم تارالعانێ. بنذەن، حۆکومەت مۆئەسسەسەلەرێ، زاوت-فابریکتار ئۆلگێ ئالهنداو، تیپاگرافیا ئشسێلەرێ ئیکێ کۆندە 7335 هوملق زایمعا یاذێلدێلار.

یەگێ! کم یارشقا سعا!

وافین.

یاڭێ زایمعا یاذێلو شەب بارا.

قازان. مێندا یاڭێ زایمعا یاذێلو بیك شەب بارا. تەوگێ 2 کون ئسێندە ئشسێلەر 28 مڭ هوملق زایمعا یاذلعاندار. بیك کوب ئشسێلەر بر ئایلق ژالونیالارێنان کوبرەك سومعا یاذێلالار. ئیك ئالدا «کراسنی پیچەتنیك» تیپاعامێ ئشسێلەرێ تۇرا. ئالار برنسێ ئیندوستریالیزاتسیا زایمێنا 1000 هوملق یاذلعاندار، مێنەنا 2 کۆندە 3150 هوملق یاذێلالار.

سیۋاستوپول. زایم بیك ذور دەرت مێنەن قارشێ ئالێندێ. هیس بر ئەذرلەك هەم ئاگیتاتسیا یاعالعان بوروتوق بیك کوب ئشسێلەر ئۆذذەرێ بر ئایلق ژالونیالارێ سوممالا، هەذتا ئارتعراقتا زایمعا یاذێلالار. قاوت نا ئالاردان قالشماي. بیك کوب پرولیتاریە ئیلەرذە ئیل زایمعا یاذێلوذێ تەوگێ زایم ئیکنسێ ئابقر ئارتتۇررعا تیب قاراد ساعلدێ.

زایمعا یاذێلو کوسلێ بارا.

حارکیف. ئۆکراینالا 2 نسێ ئیندوستریالیزاتسیا زایمێنا یاذێلوعا کامپانیاهێ بیك کوسلێ بارا. زایمعا یاذێلوعا ساقرشوذار کوبنێ ئۆرال زاووت، گەزیت هەم باشقا

Janь başqort əlifbahь menən uqьrqa həm jađьra ejrəneged

Aa	*Aa*	ئا	Gg	*Gg*	گ	Nn	*Nn*	ن	Đđ	*Đđ*	ذ
Bв	*Bв*	ب	Ƣƣ	*Ƣƣ*	ع	Ŋŋ	*Ŋŋ*	ڭ	Uu	*Uu*	ئو
Cc	*Cc*	چ	Hh	*Hh*	ھ	Oo	*Oo*	ئو	Vv	*Vv*	و
Çç	*Çç*	چ	Ii	*Ii*	ئى	Өө	*Өө*	ئۆ	Xx	*Xx*	ح
Dd	*Dd*	د	Jj	*Jj*	ي	Pp	*Pp*	پ	Yy	*Yy*	ئۈ
Đđ	*Đđ*	ذ	Kk	*Kk*	ك	Rr	*Rr*	ر	Zz	*Zz*	ز
Ee	*Ee*	ئە	Qq	*Qq*	ق	Ss	*Ss*	س	Ƶƶ	*Ƶƶ*	ژ
Əə	*Əə*	ئە	Ll	*Ll*	ل	Şş	*Şş*	ش	Ьь	*Ьь*	ئ
Ff	*Ff*	ف	Mm	*Mm*	م	Tt	*Tt*	ت	Ьj	*Ьj*	ئ

YTKƏN KӨNDƏR JЬRЬ.

..ber hьvьq qьştьŋ adaqьnan,
..ğьn qьddaj kələp jad kilə.
..qaş tavqa batьp tən kilhələ,
..ndar atьp taqь kən kilə.

— —

..r vaqьttь mineŋ qymeremdə,
..vьq halqьn qьşqь kən ine.
..ldər ujnap vaq vaq javьn
javqan
..p-qaraŋqь kədgə tən ine.

— —

..şqь kəndər ytep, jadьm kilde;
..səm ytep, hьdьlьp taŋ attь.
..e qaplap alqan tən qarahьn
..ь qojaş sьqьp tarattь.
.. inde duħtar ul kəndərem
.. inde alar məŋgegə...
..n atlanьm xəder alqa taban,
..məj torqan jadqa- ejəmlegə.
..bat qajtu bettə ul kəndərgə
..k alardь xəder iħkə alam.
..ar tьŋlahaqьđ şul kəndərdeŋ
..rhe turahьnda jьr jađam.

— —

..lajqьna saqta, qarun kevek
..jqa birde mine babajьm.
..ki qarar keşem qalmaqajьnь
..an ine atam- əsəjem.
.. bajm mine hər bər eşkə,
..jan kevek itep qəllanь.
..eŋ menən, anьŋ arahьnda
..mət duqavarь bulmanь.
..e ul, miŋə qajhь saqta,
..s jetməħlek avьr eştərde.
..ktem duħtar, anьŋ eştərenə
..kuldardan bik kyp kystərde.
..e uħal buldь qьdьp kithə,
.. torqajnь arqaqa.
..an janьp tərqan kevek əle
..qan urьndarь arqala.
..rqaq buldem ydem uqa qarşь
..d asьp ber hyd əjtmənem,
..qa kyrə avьr eştərdelə
.. jadьp tьrьşp eşlənem.
..kə birgəu buldь joqa kejem
..p jərənn halqьn kəndərdə.
..şem teşkə tejməj qaltьranьm,
..qьr javqan kədgə təndərdə.
.. kylməgemde alьştьrьp,
.. tada kylmək birmənə.
..v turahьnda horamala
..aq jaqşь aşav kyrmənə.
..hь vaqьt hьvьq təndədərdə
..latmanь jьlь ejəndə,
.. haqlanьq qaşqar menən ikəv
..lanьq bed işek təbəndə.

Atpyskьq kitər aldьnan duktьrqa kyrenə.

Şulaj aslь- tuqlь jərej tərqas,
Kyddər təpkə taban battьlar.
Aslьq jldaqьlaj, bitteŋ tireləre
Həjəktərgə jəbeşep qattьlar.
Kəsəm bettə, avьr sabatamdь
Ajaqtarьm saq-saq həjrəne.
(„Betə nəmələrde kyrevse“lə
Mineŋ şundaj xəlde kyrmənə)
Eşte taşlap qasьp qajtqan inem,
Babajьm tuqmap- qьvьp jebərde.
-„Kydemə kyrenmə, tidrək kit!“tip
Tap itterep, tipte idəndə.
Şulaj teləktəren terlə jaqtan
Ajaq aħtarьnda tapalqas,
Babajьma qajtьp jardam hərap,
Jarđam urnьna tuqmalqas;
Ləqnət əjtьp betə jadmьşьma,
Buradnaqa utьrьp ilanьm.
Ber jьrьm bar haman onotmaqam
Şul jьrьmdь zarlap jьrlanьm.
„..... Ber xqdajьŋ bəxet aj
birməgəs,
Bajqa xeđmət itep kem jaraj“.
Asulanmahaqьđ şul urьnda
Həjləj torqan hydde betərəjem,
Ul saqtarda kyrgən bik kyp inde
Barьhьn həjləməjem- tuqrajьm.
Tuqramaħta inem, məktbemde
Zьnqьrlata baqьr ezvanuk,
Ul saqьra mine „uqьrqa!“ tip,
Min ultьram hamanjьr jadьp.

M. FƏTTƏXEF.

* Narkampьrustьŋ dəjəm başlanqьs uqьtьv pьlanьna betə haŋьrav həm telheddərde uqьtьvdьla indererqə rezsat birelqən.

* Arxangel qalahь militsejə idarahьna huŋqь 4 aj esendə 17 qatьn militsejənir qabul itelqən.

* Amirikalaqь Bilə tiqən tilifun kampanjahь tьjatьr səxnələreneŋ kyrneşn radio aşa tapşьrьvde ujlap sьqarqan.

* Fьransьjanьŋ Lillem tiqən qalahьəħtendə 300 mitьr hejeklektən osop barqan hava şarьndaqь passazirdar menən şul qalanьŋ 4 keşehe fatirdarьnan torop radio aşa həjləşkəndər.

Nizgarut jarminkəhendə bernse tapqьr kustarsьlьq sənaqəteŋ betə sajuz kyrgədmahe asьlasaq.

حەبەرسێلەرگە
ئيدارا ياوابتارێ.

IDARANAN JAVAPTAR.

Tybəndəge xəbər həm məqələlər „haban“ zurnalьna tabşьrьldьlar: Qaharmanьftьŋ „yrnək avьlь“, v. qirfanьftьŋ „yktəber avьlsьqь“ vafa Abdullindьŋ Tьrəkmən avьlьnan ajrьlьp ultьrosьlar turahьndaqь xəbəre, Loqmanьftьŋ „Əxtəm aqa“hь, Xesəjen Qabiteften„ „Yrnək jəşelsə baqsalarь“, Şəkyr-Jarьskejđeŋ „Jaŋь tormoş ərtile“.

Tybəndəge xəbər həm məqələlər baħьlmajdar. „Tənjьrь“, Bьl kypkən qorhaqtьŋ qəjrqon bororqa kərək“. „Bedgə başqort aqranumь kərək“ Ber kyd menən qaralmahьn ine“, „Balalar syptə avnaj“, „xokymət jardamьn kemdər aşaj“, „Im- tom itevse qarsьqtarqa qarşь kəraşergə kərək“, „Qьdьqtьra bit (şiqer)“, „Aŋьra silsəvit“, „Idara qolaqьna“, „Radio“ quşamatь menən jadusьqa „Bьl qoştar nisek kilep qundьlar ikən“ tigən xəbər turahьnda ber tapqьr baħьlьp ytkənlektən baħьlmanь.

X. Səjəndəkefkə. Idara hedgə andaj espьrafka birə almaj. andaj espьrafkalar sut urgendarьnaqьna birelələr.

K- tiləv vulьsьnda estьrax agint N. Işmoratьfqa. Matirьjaldarьŋdь Tamjan-qataj pьrukarurьna jebərdek.

TӨRLO XBƏRDƏR.

* Məħkəvqalahьnda ispirantusьlardьŋ 4 nse betə sajuz esjeze asьldь. səvit jəmhyrejəttərə sajuzьnda 16,000 keşe ispirantistar sajuzьnda aqza bulьp tora.

Qьdьl Jnodod KINAHЬNDA

SЬJAHЬSTAR
7 s. 9 s. həm 11 s

Kassa saqət 5 tən asьq

3-4-5HƏM6-AVQSTARDA
Danьqlьnimes kartinahь BIRLINdə nimestərdeŋ iŋ jaqşь KINA - tьjatьrdarьnьŋ berhendə 5 AJ BUJЬNA ədləkhed kyrhətelqən
„STAT SIKRITARDЬŊ BISƏHE“
hər ber sьjanьs hunьnda SARMATЬF tьŋ gastьryle.

DƏVLəT KINAHЬ „URAL“

SЬJANЬSTAR
8.30 m. 9 s. 10 S. 30 m.

Kassa saqət 6 nan asьq.

3-45HƏM 6-AVQSTARDA
JAŊЬ KARTINA.
„INZINIR JЬLACIN“
MAXSUS ARKISTЬR MENƏN KYRHƏTELƏ.

;Anunьs:

DƏVLəT KINAHЬ „IDEL“

SЬJANЬSTAR
9s. həm 11s.

Kassa 6 saqəttan asьq.

3-4-5HƏM6-AVQSTARDA
3 sirjalь fransuz kina rumanь
„QAHLƏHED“
sirejə jarьm ber sьjanьsta.

Bandittar atьlьrqa xөkөm iteldelər

مۆحەممەدييفتەر شايكاھێنا ،سوت بۆتتۆ.
ئالتمش ئورندا تالاو، توغز ئورندا ئوتئروذە قاتنشوسێلار
ئاتێلرعا حۆكۆم ئيتلدێلەر.

،منا مۆحەممەدييفتەر ئشن ئيكشوو موذمتەمن. ئالار، تالاو، ئوترو كووك ئشتەرذێ ئوذذەرلتك عادێ كونذەلك، تاشاو ئوسون ئشلەنگەن كەسپتەرێ ئيتب ئالعاندار. ئالار ئاراھندا تولئهن منئەن ئئن ،بولو بولعان: برەو تالامان، برەوذەرێ ئوترگەن، برەوذەرێ تالانعان مالدارذێ ئورنلاشترلپ ئورعان ھەم بانديت، قرعێ قاراقتارذێ يەشلرپ ئوتقان.

شەبحتلێنێ-8يلعا ئيركتەرلتن مەحروم ئيتلەلەر،
قالعاندارن 6 ئايـذان، 3 ئ ايعا ئيـركتەن مەحروم ئيتەرگە.
،سوت ئالارذك - كوئتنيتن بولوذارن، ناذانلقتارن، كوب عائيلەلێ بولوسلقتارن، برنسێ ئابتر حۆكم ئيتلوسالكتەرن ئيتەبكە ئالب، ئالارذك بازالارن شارتلێ ئرەوشتە

ئوترو ھەم باشقا بيك كوب بىناتتار بانديتتار ئوئتئنەە باتا.
،سوت ئيكشارلتوونێ بانديتتارعا قاتێ عەيبلەو ئاكتامێ ئوذذوئو.
ئيك بر مۆحەممەدييێ كتنە بوئە ئولترو- ذەرذە تالاوذاردا، يناتتاردا ئوذذێك عيبلێ ئيكەتن ئاسق ئەيتتێ، ئيزامتيێ، توقتارف، ھەم كەبيرفتار ،سوت قارشندا كوذذەرن يومايدا، بذ عەيبلێ توگل، بذ قاشمازێ ئيب ئالدارعا ئرشئلار.

شەو مۆمكيناكتەرێ بيرلدێ 10 كشئنێ ،سوت ،بل ئبل قورتقس،تارعا ةتشاعان ئيب ئابتێ.
سەويت يەمدەعەتسالكێ ،سوت قارارذارێ منئەن قەنەعەتلەنە.

ئيرذێ.
پاسكونيلدار عائيلەمنئيتكويسزيذرذارسا ئيئتكئئو، ئيكێ قتل كاماندبرذێ ئولتئرو، بيرسكێ كانتونتداعێ تالاو، ئوذ ئيبتەشتەرن

Өfө janьlьqtarь.

باتقس مەكتەبتەرێ عالو ئشئئە ئوئولاساڧ.
ئاكساڧ كورورتئنا ئاوروذار ھايلاو باشقورتوستان ئولكە ئستراحەكاسامن ئاكساكێ كورورتندا دارولانو ئوسون ئاوروذار توپلاي باشلانێ. ئوقونەن كورورتقا 22 ئستراحاوايت ئبنالگەن كشێ كيتەسەك.
ئشكە ،يئيو، ،رنسێ سينەئەبرذەن باشلاب حەمەت بيرژامێ ئويتەرئئە قاعل يلبەرب ئشھەنذەرذێ ئشكە يلساق. قاعل يورتوسلەر ئشتاتێ كيكيتلەسەك.
حەمەت ئشتەرێ كاميسارئنك ئورنباتارێ ئيتلب، ئيبتەش حاراسڧ بيندە...

ياقلاوسێلار كالليگييەمن ياشتنان ،ئويۆشتئرو. باشمەكەمە ئرگەمئەگێ مەحسوس كەميسييە حالقتا بورسلك بارذامێ كورھەتو ئشتەرن ياشتنان ،ئويۆشترو مەسئەلەمن ئيكشئرە. ياقلاوسێلار كالليگييەمن ناراتو فيكرئلە بار. ياقلاوسێلارذك گارانتيبالێ حەمەت حاقێ ئالوسێلار ئرەتئنە كوسوذەرێ مۆمكين.
يال ئيتو يۆرتتارێ قاساق يابتلا. ،بنبل لوتاوينێ ئيسعەدەگێ يال ئيتو ،يۆرتێ 16 نسێ سينتەبرگە ئيكلم داوام ئيتەسەك.
ياشێ مەكتەبتەرگە سەرمايا. ماعاريڧ كاميسارلنێ ياشێ مەكتەبتەر ئوذو ئشئنە...

Өfөne sizunnaj kejemdər menən tə'min itev.

باشتورگ ماگازيندا.

حەذر بيگرەكتە ديمبياسيزوننێ كيبلەر كيلە، كيلگەن ئاوار ئالوسلارذێ قەنەعەتلەندرە.

واقتلێ مەسئول ريداكتر: ع. ئيلباي.
Врид. отв. редактора Г. ИЛЬБАЙ.

Juqaltqandar

مەركەز ئشتشلەر كاپيراتيفندا.

31 نسێ ئييولدە 3 تاتنا- لارعا تارتلعان ،سوت بۆتۆب، پريگوۆر ئوقلدێ.

Тип. ... «Окт. Натиск» БЦСНХ.

ئالدان ئەذرلەك كورەگذ!

ۋ.ك.پ(ب) نگ بۆتە كانتون، ۋولس كەميتەتتەرنە هەم يەچەيكەلەرنە.

ديليگاتكالار سابرانيالارنياكۇنان هايلاو توراهندا.

يال ئيتو يۇرتتارى-ياڭى مەدەنى تۇرمۇش مەكتەبتەرى.

باشقورتستان-يال ئيتو يۇرتتارندەغى يال ئيتوسىلەردەن بر تورکوم.

ئوتاوەدذدار.

بولا بيت ,ئول ,منا شوندای حالاق
یاذ کونۆندە بۆرى ئشلەمەى،
هابان، نرمالارن ئرەتلەمەى،
,ئورلوقتارن ,مستە ئيلەمەى.
سوبان ,بولا ئانك ئاشلقتارى،
ئوتاهالا ,مستە بۆتمەيڤە،

حەبەرسلەر كۆندەلگنەن.

ئيترك پريكاشيك.

ئستراحاواي ئاقساهن ئالا ئالمايذر.

تۇقۇ يۇرتۇ بيكلۇ.

پارتيانك ئوذەك مۆئەسسەلەرنە هايلاو.

1928 لينين پارتيياھىنىڭ سيرك بۇواتلق يولى 1903

- مىناڭ 25 يل ئلك بالشەۋيزمنڭ تاريخي ريلستەرگە باتتى. ئەرەسەي ساتسيال ديماكرات ئشسلەر پارتيياھىنىڭ II نسى ئسيزىدا بىزنڭ پارتييابىزعا نيگز ھالندى. شول ساقتوق بالشەۋيكتەر پراگرامماھىنىڭ فوندامينتىلا ريۋەليوتسيون كۆرەش نيگىزىنە كيترلپ قويلدى. پالشەۋيزمدڭ ئۆيۆشترو پرينسيپتەرىلە شول ساقتا فارماللاشترلدى ھەم تاكتيكاھىنڭ تارىلا شوندا بيلگىلەندى. II نسى ئسيز واقتى بيگ مۆھيم تاريخي ماتيريالدار منەن ھەم مۆقەددەس باترزارسا سينفي ھوعشتار منەن شولايوق بالشەۋيزم ئيدييەلەرىنىڭ ئۆتتۆنلنگتۆسۆن قيين ھەم يوعارىك رەشتەر منەن تولعان بۆيۆك ريۋەليوتسيون يولدىك ئەھمييەتلى پونكتتى.

ميللي مەسئەلەنى بارى بالشەويكتەرگىنە دۇرۇت حەل ئيتە ئالدى.

...

ئەلكى ئەرەسەي باتشالغى ئيدىلگەن ميللەتتەردڭ ئورمەھى ئيدي.

...

ئالدا، تۇتۇپ، تۇدۇدى ئالاپ ئيتتەلەر.

پارتييانىڭ 2 نسى ئسيزىنان حوك تۇ-قراوھن ئرەوشتە ئوتكەن ئشسى، سينفي حەرەكەتى ھەم پارتييانىڭ حوكمى ئسيزدارى شولايوق سەويت ۋلاستىنىڭ 10 يلدان ئارتق يەشەوى واقتندا، بىل قارارزاردىڭ تورموشقا ئوتكەرىلو فاكتى، پارتييانى، ئۆيۆشترو ھەم ميللي مەسئەلەنى حەل ئيتو ھاماق ئوڭ مەسئەلەلەردە 2 نسى ئسيزدىڭ دۇرۇت تيكتاشتارى ھالوون بيك ئاسق كورەتە.

...

ئاريرمالغندا قارامای بۆتە گرازدانداردڭ بر تيگز حوقوقلي بولوزارى تورا ھندا ئاسق ئەيتلەلە.

بىنان باشقا ئۆددەرىنڭ تورموش شارتتارى ئايرم بولعان حالقتار، ميللەتتەر ئۆسۆن ئولكە ساما ئوپراۋلينييەلەرى ئويوشتىرو تالابن پراگراماعا ئيندرلدى. ئيكنسى تورلو ئەيتكەندە، ئسكى ئەرەسەى حالقتان ئۆددەرىنڭ تورموش شارتتارى، ئدان - بۆلالارى، تللەرى منەن ئايرلعان ئولكەلەر، ئاكرايينالار ئۆسۆن ئافتانوميا بيرلرگە تيش تابلدى.

بىل ئالاپتارعا ئيبەرتەاپ، حۆكومەت ئوچرىجدينييەلەرندە ھەم مەكتەبتەردە ميللي تللەرى قوللانو تيش تابلدى.

2 نسى ئسيز ميللي مەسئەلە تۇراھندا ...

پارتيا پراگرامماھى يەشەي ئالماي.

«پرالتارييات ديكتاتوراھى، يەعني پرالتارييات تاراھنان ئيكسپلاتاتورداڭ بر قارشلقتارى باسا تورعان ۋلاستى موعنب ئالو ساتسياللي ريۋەليوتسييەنىڭ زارورى بر شارتن تەشكيل ئيتە.

ئيكنسى ئسيز تاراھنان پارتييانڭ پراگرامماھى قابول ئيتلدى. بىل پراگرامما (III- IV نسى ئسيزدارزا ھەم 1917 نسى بىل ئاپريل كانفيرينسيياھندا ئانڭ ئاگرارنى، بير مەسئەلەھى ئۆلۆشن ئۆدگەرتو منەن) ئۆس ...

...

—— پارتييست، كامساموليستار! ——
ر س د ر پ نڭ II نسى ئسيزى قارارزارى تۆيرەنڭد،
بىل تورالعى ماتيريالدار گەزيتبىزنڭ 82، 83، 84 نسى
—— ھەم 88 نسى نوميرزارندا باثلدلار. ——

«ئيسكرا».

پارتييانڭ II نسى ئسيزن ئويۆشتىروسن «ئيسكرا»لار، «ئيسكرا» برنسى، ئورت ئلدەگى ساتسيال-ديماكراتتار گەزيتەھى.

لەيكنە سورتتا بولماعن ئاپپارتونيستاردان ئايرلو ئيني.

ئسن پرالتارييات پارتييەھى تۆزۆگە قار-...

1. لينين. 2. پليحانف. 3. مارتف 4. زاسوليچ، 5. ئاكسيلرود. 6. پاتريسف 7. دەيچ. 8. كروپسكايا.

بىل گەزيتە ھەر واقتتا ئيبتەش لينين-دڭ يتەكسلكى منەن يەشەى، ئيبتەش لينين-دڭ ئويلاوى بويتسا ئويۆشترلدى.

«ئيسكرا» گەزيتنڭ سقعان كۆننەن باشلاپ (1900)، ئسيزدعا ئيكلم بولعان واقت ...

شانق كورەتوسى ئيك ذور دۇشمان ئيكانا-ميزم بولدى. منا شوعا كوره «ئيسكرا»نڭ ئسيزدان ئالداعى كۆنلەرى ئيكاناميزم منەن كۆرەشب ئۆزدا.

ئيكاناميستار پرالتاراردڭ كۆرەشتەرى ...

II ئسيز

1903 - يل 30 ئييول. بريوسسيل

ئسيزدا قارالعان مەسئەلەلەر، پراگراممانى قابول ئيتو، تاكتيكا مەسئەلەھى، پارتييانڭ ئۆزىنڭ ئۆزگەسەلەرى ھايلاو، ئوستاف مەسئەلەھى، ئوزەكلەشترلگەن پارتيا مەسئەلەلەرى توراھندا.

پارتييانڭ II نسى ئسيزى.

بىنان ئوپ تىوەل 25 يىل ئلك 1903-نسى يىلدڭ 30 نسى ئييولندە «ئيسكرا» گەزيتنىنڭ ريداكسيياھى ھەم ئيسكراستار-دڭ بولاباشسلاھى ئاتتندا، باريوسسيل شە-ھەرىندە ئەرەسەى ساتسيال-ديماكرات ئش-سلەر پارتيياھىنڭ II نسى ئسيزى ئاسلدى.

بىل ئسيزگە ئەرەسەى ئستندەگى بوالان 21 ئويۆشمادان، زاگرانيتسالا بولعان 5 ساتسيال-ديماكراتيا ئويۆشمالارىنان وەكيل-لەر كيلگەنيىلەر.

بىل ئسيزگە ساقاى ساتسيال - ديما-كراتيا ئستندە «ئيكاناميزم» تيپ ئاتالعان ئاعم بولوپ، بىلاردا ئوز وەكيلەرى يە-بەرگەنيىلەر. بىلار ئوتتونە «بوند»ستار ھەم ھەم بوتەھن ئاپپارتونيستاردا بارئيني. شو-لايب، ئسيزگە كيلگەن وەكيلەردڭ ساستا-فى ...

ئسيزدا قارالعان مەسئەلەلەر.

ئسيزدڭ ئالدندا تورعان ئيك ئوپ ھەم ئيك مۆھيم مەسئەلەلەردڭ برىھى، ھە-ذەرگى كۆنگە حەتلى بولعان تارقاولقى، ئيـ-كاللەنو سىلەنڭ دەۋرن ئۆددەرلپ، «ئيسكرا» تاراھنان تەقديم ئيتلگەن ئرەوشتە، ئوزەك-لەشترلگەن، نقلى، ئاسق بولعى، تيمر ديستسيپليناللى پارتيا تۆزۆ ئيني. ئونان ئالا، شول پارتيا ئۆسۆن ماركسيزم نيگزندە تايانترلعان، ئەرەسەى شارتتارىنا يوبھۆندرۆلعان پراگراما، ئويۆشترۆ مەسئەلەلەرندە ئاسققلق ئيندرلگەن ئوستاف قابول ئيتو، تاكتيكا بيلەلەو كنوك ئرى مەسئەلەلەر تورا ئيني.

پراگرامماھى قابول ئيتو.

ئسيزدڭ ئيك ئوگشى ئۆددەرعان مەسئەلە-لەرىنڭ برەوھى ھەم ئيك ذورى، ئسار تارا-فنان «ئيسكرا» ئشلەپ سعارعان پراگرا-...

سيزدەعا باھارعا ئوبلانعان پاپرافكالار-ئۆدەتمە-لەرگە قارشى ئرەھيەھلك ئرەوشتە كۆرەش ئاسارعا، پراگراممانڭ ئوپ بيگلدەرن راف-لارعا تورا كيلدى.

تاكتيكا مەسئەلەھى.

تۆرعان "Освобождение" ژورنالى ...

ئسيزدا قارالعان مۆھيم مەسئەلەلەردڭ ...

پاتريسوف ريۋەليوتسييەھندە، ليبرال-داردڭ موددەرىنە ئشانرعا قوشلا ھەم ليبر-اللار ئۆددەرىنڭ پراگرامالارىندا، پرالتاريات مەنفەعەتنە قارشى بولعان تالاپتاردى قويماعان-تيكەن ئشانس بلدرولە شوعا تاياب ئولار-پاردام ئيتودىڭ كەرەكلگى قووەتلەگەن-حوكتان، 1905 نسى يلدا مينشەويكتەر-بۆتە تاكتيكالارى شول ريۋەليوتسييەگە تايا-لا ئالب بارىلدى.

مەلەھى قاراعاندا ئسيزدا ئيحتيلاف كوب بولماعى. شونڭ ئارقاھندا، بولاساق بەلشە-ويكتەر منەن مينشەويكتەر ئاراھندا بىل مەسئەلە بولعان ئيحتيلافتار تيش ئاسلماي قالدى.

پليحانوف تاراھنان ئۆدۆلگەن ريۋەليوت-سييەلە (بىل ريۋەليوتسييە ۋلاديمير ئيليتس تاراھنان قاراب، تشلىئورنداری ئۆز تۆزەب سەنلدى) ب. ئستروۋە تاراھنان سعارىلا ئالب بارلدى.

ئوزەكلەشترلگەن پارتيا مەسئەلەھى.

ئسيزدڭ ئۆزىنڭ مەسئەلەلەرىنەن ئوسۆنسۆ ئوزەكلەشترلگەن پارتيا تۆزۆ مەسئەلەھى ئيني. ئوردە ئەيتلگەنسە، بىل مەسئەلە ئاپپار-تونيستار، بوندستار تاعنلا ئيسكراستارعا قارشى سقتلار. بىلاردڭ تەقديمەرىنسە، ئشسلەرگە يتەكسلك ئيتو ئۆسۆن ئوزەكلەش-ترلگەن پارتيا تۆزۆ كەرەكمەى، ئشسلەر سينفي منەن يتەكسلك ئيتو ئشى ھەر بر ...

ميللەتنڭ ئۆز ساتسيال - ديماكراتيا يتەك-سلكى قاراماعندا باررعا تيش. ئيتلار ئە «بوند»ستار يەھۆرەى پرالتارياتنڭ وەكيلى ئيتو ئشندە «بوند» ماناپولى حوقوق منەن فايدالانىن، تيتلەر. بيلەھلى ئسيز بىندای قاراشتى قابول ئيتە ئالمادى. سونكى پرالتارييات سينفن ئولايتپ تارقالا ئشندە II نسى ئسيز بارماعى ھەم بارا ئالماعى ...

ئوستاف مەسئەلەھى.

ئسيزدڭ ئيك قىزاب ئشلەب بارعان مەلەھندە، پارتييانى ئويۆشتىرو باعندان ئەنتلو، توگەرەكسلك يارلشن بۆتۆرۆو، ئويۋ منەن، لينين تاراھنان ئۆدۆلگەن ئوستافنى قاراعاندا، ...

تۆبۆ مارتوف- ئاكسيلرودلاردڭ ئاپاتونيستاردڭ پرالتارييات پارتيياھىن مەركەزلەشترۆو ئۆدۆلەى تارلشى بولعوزارندا ئيني.

...

2 نسى ئسيزدڭ ئويۆشترو كەميتەتى.

ھولدا: رادچينكو. ئورتالا: ئستويانى، ھولدا: كراسيكف.

ПРОЛЕТАРИИ ВСЕХ СТРАН, СОЕДИНЯЙТЕСЬ!

بۆتۆن دۇنيا پرالیتاری، برلەشگز!

9 نسی یل سعا.

ئیدارا هەم کانتورانڭ ئەدریسی: Уфа, Зенцова. № 26. — — — تیلیفون № 2-83

گەزیتکە یازلۇ حاقتاری.
بر ئایغا . . . . 50 تین
3 ئایغا 65
یارتی یلغا . . . 1 سوم 60
بر یلغا ... 3 ... 40

ئیعلان حاقتاری.
پیتیت بولئنا ئاخاقغی بیتتە 30 تین، برنسی هەم ئۆرتا بیتتەرزە 60 تین، سیت قالا ئیعلاندارئ 100% ئارتق.

گەزیت ئاذناعا ئۆس تابقر سعا.
برسلعب حاقی هەر بلەرزە 5 تین. ر.س.ف.س.ر. زامی بۆتە پوشتا ـ تیلیگراف کانتورا هەم بولکتد رنە یادپیسکا قابول ئیتەلە.

ۋ. ك. پ. (ب) نڭ باشقۇرتۇستان ئۆلکە کامیتەتی هەم باشقۇرتۇستان ئۆزەك باشقارما کامیتەتی گەزیتی.
Орган Башобкома В.К.П.(б) и Ц.И.К'а А.Б.С.С.Р.

باشقۇرتۇستان

BAS,QORTOSTAN

№89 Пятница 3 - Августа 1928 г. یۆما 3 - ئاوعس №89

قارت بالشاویکتار.

ئۇفۇ ریۋەلوتسیەنیرەدەرئنەن بر تۆرکۆم.

دۇنیا ئشسئلەرئ بر تاباندان

فرانسیاڵا هوعشقا قارشئ کامپانیا ئوذعارئلا تاو ئشسئ لەرئ حاق ئارتترلوئن ئش واقتئ کەمتلوئن تالاب ئیتەلەر. ترانسپرت ئشسئلەرئ بر-برهئنە یارذام ئیتەلەر.

هوعشقا قارشئ کامپانیا

پاریژ. فرانسیا کاموونست پارتیاسی 3-4 نسی ئاوعستارذا پاریژ قالاهندا ئانڭ بیتتەلەرندە هەم باشقا قالالارذا هوعش هەم قۇراللاوعا قارشی کامپانیا میتینگتاری یاسای. کاموونست گەزیتەری زاوتتارذا هوعش نەمەلەری ئەذرلەو تورائنداعی حەبەرلەر مئەن تولی.

ئشسئلەر بر-برهئنە یارذاملاشالار.

ئستقهولم. بیرگین قالاهندا ئسکاندیناویا ترانسپرت ئشسئلەرئنڭ کەنفیرینسیەسی فینلەندیەلە ئش تاشلاعان ئشسئلەرگە ماتدی یارذام کورهەترگە قارار بیردی.

سوریح قالاهندا ئب. لینینگە یادکار.

بیرلین. شویتساریانڭ سوریح قالاهندا مئنان 2 یل ئەولە قالا دوماهندا سالسیال دیموکرات هەم کاموونستار کوپسلنڭ بولعان مێنگلە سعارلعان قارارعا بینائەن، مئندا لینین یەشەگەن یۆرتقا: «مئندا 1916 نسی یلدئڭ 21 نسی فیبرالئنان 1917 نسی یلدئڭ 2 نسی ئەپریلنە تیکلم ئەرەسەی ریۋەلیوتسیەسنڭ باشلئعی لینین تۆرذی» تیب مەرمەر تاقتا قاذاقلاعاندار.

ئۆشلک ئسلاویالا کرەئتیەن دیپوتاتتارئ میللەت مەژلسنە بایقوت یاهای

بیلیگرات، 1 ئاوعستا ئۆشلك ئسلاویا...

کاپیتالیستار ئۆذ ئارا تارتئشالار.

ئانگلیا کاپیتالیستارئ ئارا هندا ئۆذ ئارا تارتش.

لوندن. ئانگلیا کانسرواتر کاپیتالیستاری ئاراهندا ئانگلیا سەنەعەتن سینتەرذئك کانکورینسیەسئنەن ماقلاو ئۆسۆن سیت مەملەکەتتەرذەن کیلگەن تاوارذارعا پوشلینانی نق ئارتترو توراهندا کۆسلی کامپانیا بارا.

پولشەنگ دەرتن باشالار.

بیرلین. گیرمانیا سیت ئشتەر مینیستر...

ئانگلیانئ ئشسئلەرئن کالونیالارعا کوسرەلەر.

لوندن. ئانگلیا حۆکومەتی ئانگلیالا ئشهئذلك کوبەیو سەبەبلی 21 مڭ تاوئشسئن ئاول حوژالئعی یوروتوگە ئوزەتیپ...

یرگە توشمەی 6500 کیلومیتر ئۆسو.

وارشاو. پولشە ئوسوسئنئ شالاتس ئیپتەشی مئەن وارشاوذان میس یرگە توشمەی باعداد قالاهنا، ئانان میسرذئڭ قاهیرە قالاهنا (6500 کیلومیتر) ئۆسۆپ باردی.

«ئاۋرور» نارۋیگیەلە.

ئاسلو. سەویت کریسری ئاۋرورا دۆنیا گیلەرگە سعب حەذر نارۋیگیاعا کیلدی...

سەویت یۆمهوریيەتتەرئ سایوزندا

پولشەنگ بەیلەنوذەرئنە سسسر ئشسئلەرئنگ یاوابئ.

ئاوستریالاعئ سسسر ساوذا وەکیلئ ئولدئ.

وێنا. مئداعی س.س.س.ر. ساوذا وەکیلی ...

پیترۇفسیزاوکوئندا قازا.

مەسکەو سبر هاوا یرلئ.

ئۆزبەکستاندا یر تترەگەن.

ئیذارا ئاپپاراتئنا ئستانوک ئشسئلەرئ.

یاڭئ سافحوزدار.

کامینتیرن کونگرئسندا.

هوعش قورقنئسئنا قارشئ کۆرەش مەسئەلەهئ.
بئ هەر واقت ئەذر تۆررعا تییشبئ.

مەسکەو. 1 ئاوعستا کامینتیرن کونگرئسنئڭ کیسکی ئۆلترشندا هوعش قورقنئسنا قارشی کورەش مەسئەلەهئن تیکشرو داوام ئیتە.

بیلاکون کونگرئستا.

کیلەسەککئ هوعش ـ سینفیی هوعش بولر.

(نق ئالفشتار).

یاڭئ بلگستەر ئەذرلەو تورا-هندا.

کوبئەن تۆگل، یولپ تۆتکەن پارتیانئڭ ...

مالیيە ئشتەرئ حالق کامیسارلئعئ ـ زایوم توراهندا.

مالیيە ئشتەری کامیسارلئعئندا ئیتکەن ئیندوستریالاشترو زایومئنئڭ باشقورتوستانداعی تارالووی توراهندا کانترولئای سیغردار یوق ئالی...

RADIJO AVЬLQA!

باشقۇرتۇستان ئاۇىلدارىن رادييولاشتىرو.

رادىيوداڭ ئاول ئۆسۆن بولعان ئەممييەتىن ئيۇرات ،ذور. حەذرگى كۆندە باشقۇرتۇستاندا كوبسللك ئۆقى - ياذا بلمەي.

مننا شولاردىن كوذ ئۆكتدا ئۆنقـان باشقۇرتۇستاندڭ پارتييا هەم سەوبەتئورگنلارى تـاولدارىن رادىيولاشتىرو ئشنه بيك ذىق ئيعتيبار ئيتەلەر.

حالق كاميسارلارى سەوبيتى ئرگەنەدە باشقۇرتۇستاندىن رادىيولاشتىرو كـەميسسييەسى ،ئۆشۆنڭ ئۆسۆن قذو ئشكە كرشتى. حەذرگى كۆندە حالق ئۆذلله ،ـل ئش مەنەن ئيۇرات ذق قلدئەنئا.

ميس بر ئۆلدەو ئالب بارلاماتان، حالقنڭ ئۆذى مۆراب، رادىيو قـابول ئيتكس ئالو تۇراحنداعى قارارذار بىعا ئشانس بولىلار كەرەك.

گەزيت، زورنال ئۆقى بلمەگەن حالق رادىيوعا يەيشتى، سۆنكى رادىيو ،ئۆل ئۆقى- ياذا بلمەگەن حالق ئۆسۆن ئەذر بلنم هـم سەنعەت. حالق رادىيو ئاشا گەزيت ئۆقى، رادىيو ئاشا كانسيرت تڭلاى، دۆنيانڭ هـەر ئارافتان ئۆر باكى حەبەردەر مەنەن تـانىشب تۇرا.

لەكىن ،بل ئۆكتنارعا قاراب بـڭ رادىيولاشترو ئشن يۆمشارترعا ئيبش ئۆكابذ. كيرەمسە ئۆكتنارذى كۆسەيترگە كەرەك.

رادىيولاشترو ئشنده بذذڭ ئالدا ئيكى ،ذور ،بورس تۆرا: I نسى - رادىيو قـابول ئيتكس تەرذى كرەئتيبدنەرگە ئۆذاعراق واقتقا كۆتەرگە بيرو، II نسى - ئۆذۆلە بولعان رادىيو ئاپشرو ئشن ئەرتيبلى بولعا قويـارعا كەرەك.

كرەئتيبەلەر كوب واقتقا (ئۆيۆشمە-الار مەن) 100 - 150 سوم ئاقسانى بر ،بولى سعارب بيرە ئالمايذار. ،ئۆشۆنڭ ئۆسۆن رادىيو قابول ئيتكستەرذى 3 - 4 ئايعا كۆتەرگە بيرو كەرەك.

بىعا ئيكلم ئۆذۆلەگى رادىيو ئارانعسازلك بيگەكنه تـاتار، باشقۇرت ئلبەرنـەگەنلەرى باقشى تۆگللەر ئيبى. ئلارذى ئەرتيبكە هالو كەرەك.

،بل بورستارذى ئۆتەگەندە باشقۇرتۇستانـدا رادىيو ئشتەرى تيـلك مەنەن ئۆتب باشقۇرتۇستان ئاۇىلارىنڭ مەدەنى كوتەرلوذەرنە،ذوريارذام ئيتەرذەرم. ئۆحتاسارف.

بۆ كۆن.

باشساۋنارکوم رادييو ئستانساهى

ئشكە باشلاي.

ئيكى كۆنلك پراگراما:

شارشامبى -1 ئاوعست.

واقتتار مەسكەوسە.

6، 6- 15- باشقۇرتسا رادىيو گەزيت.
6- 25، 6-55- ئۆرتسا ئينفارماتسىيا.
7، 7- 40- كانسيرت.
7- 50، 8-10- ئۆرتسا داكلات.
8- 16- كانسيرتنڭ داوامى.

كسى يۆما- 2 ئاوعست.

6، 6- 35- تاتارسا رادىيو گەزيت.
6- 7- 40، ليكسييە.
7- 5، 7- 30- باشقۇرت كانسيرتى.
7- 40، 8- تاتارسا داكلات.
8- 10- كانسيرت داوامى.

حۆكۆمەت ئوچريژدينيەلەرندە.

ئاميار قاتاي كانتونى باشقارما. هەنڭ قارارى ئراتلاندى.

واقتلى بۆرۆ كانتونى باشقار. ماهى رەئيس ،بولب ئيتەت. مەسەەتوللين بيلدەلەندى.

ياقى ئاينذا باشيك ئشتەرى.

ئيتتش مۆحەمەتقولە يال ئيتەرگە كيتتى.

ئۆرندارى ئالشندى.

ئۆقىۆ ياقلقارى.

ئيگە سيزوندڭ تەوگى يەكوندى.

تياتر ئۆقۆكە نيمە بيرذى تياتردڭ حەلى ناسار. پرافسا- يوزدارذڭ قارارى.

باندىتلقتا عەيپلەنب، ئاتتلرعا حۆكۆم ئيتلدى.

حۆقوقلى بولعايذ گيلە.

پارتيا بلدروذەرى.

رەسمى بولك.

باشقۇرتۇستان ئۆذەك باشقارماهى قارارى.

1928نسى ،يلى 23 ئيۇل

ئىزى قالمى.

واقتلى رەداكتىر: ع. ئيلباي.

Врид. отв. редактора Г. ИЛЬБАЙ.

Qьdьl Joldod
KINAHЬNDA
SЬJAHЬSTAR
7 s. 30 m. 9 s. həm 10 s
kassa səqət 5 tən asьq

31IJJYL-1-2AVQ|STARDA
Xuduzьstьvalь sit il filmahь
„ZLO MIRA“
(„Tydemhellek„)
Tьragidejə 7 bylektə.
Bətə denja kina ruman artiskahь
NILIAN BIŞ qatnaşa.

3-DƏVLƏT KINAHЬ
„URAL“
SЬJANЬSTAR
7 s. 30 m. 9 s. 10 S. 30 m.
kassa səqət 6 nan asьq.

31IJJYL-1-2AVQ|STARDA
Sit il filmalarьnan
„VЬJSTRIL V GORAX“
(TAVDA ATЬŞ)
Anunьs: „INZINIR JЬLAGIN“

3-DƏVLƏT KINAHЬ
„IDEL“
SЬJANЬSTAR
7 s. 30m. 9s. həm 10s. 30m.
kassa 6 səqəttən asьq.

31IJJYL-1-2AVQ|STARDA
QЬDЬQLЬ KARTINALARDAN
„KINOSЬJSK“
Dur 7 kyrneştə.
Baş rulda MIRI ASTYR.

ئارعس هەم ئالداعى ئايلار ئۆسۆن «باشقۇرتۇستان» گەزيتىنە ياذىلىعا ئۆنۇتماعىذ!

Уфа, типо-лит. «Окт. Натиск» БЦСНХ.

Башглавлит № 613

كالحوزدار تۈزۈلۈشۈ.

ئارعاياش كانتوننىدا كالحوزدار.

قارا بولاق ۋولىسنىڭ دەومەلىندەبرىنسى كالحوزدار ئسيزنى ماتيەرييالدارىنان.

حوزالىق كيلىرىدەرى ئيتەبك ئالىو هۈزمەتەلەرى.

دوتتارى يەشرگەندەر قارا تاقتاعا.

يەشۈروسلەرنى ياۋاقتار تيرعا كەرەك.

ئوقوسىلار حوزالىق كيلىرىدەرى ئيتەبكە ئالىو ئشندە.

ئارعاياش كانتونى، قۇنشاق ۋولياشقارماى، بۇيلىمى ئاۋل حوزالىنى كيلىرىدەرى ئب-

هاولىق هاقلاو سارالارى كۆسەيتلەن.

ئاۋلىدە حەزرگى حالى شونى تالاب ئيتە.

قالالاردا، ئاشاي – ئسە تۇرعان ئمەلەر ئشلاپ سىعارو ئورنىدارىندا بر تيكلم هاولىق تەرتيبەرى قويىلعان. لەكين ئورنىدارىدا كاف- تونىدارىدا گيگيينا سانيتارىيا ئشتەرى حالق- نان براق. شونىڭ ئۈسۈن هاولىق هاقلاو ئشتەرى بوق تيبرلك.

حەبەرسلەر كۆن دەلگنەن.

بل رايوندا كۆز هالرعا كەرەك.

مەسەعوت كانتونىنىڭ قالىاقۇل ۋوالىسىندا قاراعان ياعيا ئاۋل سەويتىندە، ئاۋل حوزالىن- نىڭ كيلىرىدەرىن ئيتەبكە ئالو ئشىن ۋەكيلدى تا- سار تونكەرلگەن. بل ئشتە تاتش تۆگل كشى- گە يۆكمەتلب، حالىقنىڭ ئۆز كورەتودەرى

رومينييه حۆكومەتىنىڭ زاكونهىز ئىرەوشتەسسىر ميلكىنى هاتا.

بىلحەرەكەتى، سەويت حۆكومەتى: ملەسسىرداڭ رومينيا ميلكى توراهىندا شونداي سارالار قوللانوعا نيگىزى بيره.

تشقى ئىشتەر حالق كاميسارىنىڭ رومينييه تشقى ئىشتەر مينيسترىنە تيليگرامى.

29 نسى ئيىولدە تشقى ئىشتەر حالق كاميسارى ئىپ. جيچيرىن رومينييه تشقى ئىشتەر مينيسترىنە توبەندەگى تيليگراممانى يىبەرگەن:
— تشقى ئىشتەر حالق كاميسارلىقىنا ئالىنعان مەعلومەتلەرگە كورە، گالاتسىلا ئۇد واقتىندا ئىورت ئەرمىيەسى تارافىنان دوناي بوتولو ئەيبەردەرى هەم 200 پاراحوت...

دۇيۇم ئرەوشتە قابول ئيتلگەن عەدلىيە پالاۋينيالارى بوينسا بوعارتلا ئەيتلگەن ئەيبەردەر شيكهنى س.س.س.رعا تىبشلىلەر. سايوز حۆكومەتى، بىل ئەيبىردەردى، ئيكى ياقتىڭ بر بولەگى مىنەن بولعان مۆنەسەبەتى تەرتىبىكە مالئمانىعا ئيكلم رومينييه حۆكومەتى مەسئو- لىيەتىنەگى ئەيبەردەر ئىب قاراى.

سويەت حۆكومەتى 1921 نسى بىلدىڭ 18 نسى ئاوعستىنداعى مۆرەجەعەتىندە بۇنە دەولەتلەرگە... رومينييه حۆكومەتىندە...

س.س.س.ر حۆكومەتى، حۆقوقىڭ بولوشنە (ئەدلىنىڭ يوريديچەسكى حۆقوقى بلدىرو) حۆ- قوقى مالقلاون ئالدان بلدىرب قويا. رومينييه حۆكومەتىنى تارافىنان ئىشلەنگەن سەويتەر سا- بوزى ئەيبىردەرى مانو، سەويت حۆكومەتىندە، سەويت حۆكومەتى قاراماعىندا بولعان ئەيبىر- دەرگە نيسبەتەن شونداىوق سارالار قوللانو مەسئەلەسى كوتەروگە ئيكلىگ بيره.

سەويت حۆكومەتىنە رومينييەنىڭ زاكونهىز حەرەكەتىنە قارشى تيشلى سارالار كورر.

«رومينييەنىڭ ئيقتيسادى ئىورگنى «ئار- گوس» تا، «رومينييەدە (گالاتسىلا) ئالكىنى ئەرەسەى - دوناى پاراحوتسىلق يەمعيەتى» ئەيبىردەرى بولعان 1917 نسى يامى سيكىنو واقتىندا ئىورت ئەرمىيەسى تارافىنان دوناى- يەروتقا قالدىرلب كيتلگەن 200 پاراحوت، بوكسير، بارژا هەم پانتونلاردىڭ ئاوكسيون مىنەن مانلا باشلاوى توراهىندا ياتلعان حە- بەر ئاباتلى «تاسس» حەبەرسىنىنە قايتى بر توردارىدا توبەندەگى موددەردى ئەيتكەنلەر:
رومينييه حۆكومەتىنىڭ حەرەكەتى عەزەب- لەنو تووعرىماق توگل. سۆنكى حاتتا بورژووا حۆقوقى ياعتان قاراعاندالا، بىل ئەيبىردەرىڭ سەويت دەولەتىنىڭكى بولوندا بەحەث بولوعا مۆمكىن توگل.

«ئىورت - دوناى پاراحوتسىلق يەمعيە- تى» ئۇرنەن قاراعاندا، ئيكلىنلە ئەرەسەى دەولەتى كاپيتالى بولندرعان حۆكومەت ئۆ- يۇشماسى ئيتى. بىل يەمعيەتنىڭ پراۋلينياسى ليينينگراتتا، ئيورثۇ هەم حۆكومەت تارافىنان ئىلككى ساۋدا هەم سەنەعەت مينيسترلىگى بوينسا بيلدەلەنە ئيتى.
سەويت ۋلاسى قورىلو مىنەن، «ئىورت -

دوناى پاراحوتسىلق يەمعيەتى» نىڭ دەولەت حاراكتىرى، بيلدەلى ئۇد كوسىن هاقلانى. بىل ئەيبىردەر «هو ،يولى پريدپرييەتيەلەرن دەولەتلەشترو (ناتسيانالىزاتسيالاشتىرو) دي- كريتى ئاشتىعا ئيندى. «شول ئرەوشلى، بىل ئەيبىردەردى مانو فاكتىندا بىز سەويت ئەيبر- دەرن ئاسقتان ئاسق تارتىماى ئورلاو ئۆسۆ- رۆابىز. رومينييه حۆكومەتىنىڭ حەرەكەتى «شو- نىڭ مىنەن بىرگە كىنە عەزەب: بيلدەلى، كى سەويت حۆكومەتى قاراماعىندا رومينييه حۆكو- مەتىنىڭ ئەيبىردەرى (ئالتىن ،فونلى هەم باشقا ئەيبىردەر) بار. رومينييه حۆكومەتىنىڭ حەرەكەتى، تابيعى، سەويت حۆكومەتىنە «بىل ئەيبىردەر مىنەن «ئالماشقا» «شول «يول مىنەن- ئۇك حەرەكەت ئيتەرگە نيگىز بيرە.

مىنان «تش شونىلا ئەيتب ئۇتەرگە كەرەك: سەويت حۆكومەتى ئەللە نيسە تابقر ئۇزىنىڭ ديپلاماتيا سەعتارنىدا، برگىنلە منداى ئىستيلكالاردىڭ زاكونلى ئيب تانلماي- سامى هەم سەويت حۆكومەتىنىڭ ئۇد ميلكىن، بر نەمەگە قاراماسا سيتتر ميلكىنەن ئىنلە- يەسەگى بلدىرلگەيىنى.

كامينتيرىن دەولەت ئويۇشماهى توگل، ئانگ حەرەكەتى ئۈسۈن سەويت حۆكۈمەتى ياواب بيرمەي.

ئيب. بوحارين ئوتۇعونا قارشى پولشە پراتيسى.

«تاسس» بلدروۋى، ئيب. بوحارين دىڭ كامينتيرن كونگريسندا سۆيلەگەن سوددەرى ئيەلان ئيتلگەندەن بيرلى، سبت ئيل بيكرە كىنە پولشە ماتبوعاتندا، بىل سوددەر پولشەنىڭ ئسكى ئيشتەرنە تەعلو ئيب يادلعان مەقەلە- لەر هەم زاياۋلينييەلەر كورنە باشلادى.
«تاسس»قا ئافتاريتيتلى ئورندارىدان ئا- لنعان مەعلومەتلەرگە كورە، پولشە ئيلشىنى پاتيك ئشقى ئشتەر حالق كاميسارى ئورنبا- ئارى ئيب. قاراحان مىنەن كورشكەندە، «بىل زاياۋلينييالار هەم قاراشلاردىڭ ئيكلەنلگەنلە قاراشنان، بنعا زاراتلب، بوحارين سوددەرن،

ربكا كيلشووىنىڭ 5 نسى ماددەسەن بۇ- ۋۇب كورەتۇرگە تارتقان. بىل توراداعى حەبەر ئۆشو كونلەردەگىنە رەسمى پولشە تيليگراف ئاگينتسىنداعى تارافىنان يەبەرتلب بۇتە پولشە ماتبوعاتندا باتلب سقتى.
ئيب. قاراحان، پاتيكنىڭ يوعارىلاعى ئىش ئايقانلى پراتيس ياساوعا مۆمكىنلىك تابىووتنا ئيعرات عەزەبىتو بلدىردى، شونىڭ مىنەن برگە ئيب. قاراحان، كامينتيرننىڭ دەولەت ئويۇشماسى بولماى، بەلكى كوب دەولەتلەردە «تولىونسا ئاسق ئشلەوىسى پارتيالار تارافىنان ئويۇشتىرلعان بر حوسوسى ئويۇشما بولوون سەويت حۆكومەتى ئەللە نيسە نابقر ئاكلاتوون حەترگە توشۇرە.
ئانان «هولا ئيب. قاراحان، س.س.س.ر مىنەن پولشەنىڭ ياقنلاشوونا ئسلاپ قىلما- ساۋلق ئيتوسىن دۇكتار بارلەمەنىدا ئۇتتەى هەم ۋويكىنىڭ ئوتترىلوون، ليزارقا ياساعان مۆزۋمدى، شولايوق، ماقسات ئيتب س.س.س.ر دىڭ ئسكى ئشتەرنە توراتان تورا قاتنشو- دى ئالعان ئاق ئيميگرانتلار توراهىندا پولشە ۋلاستارىنىڭ يومشاق سەيەسەت ئۇتوداروىن كورەتە.

يالعان هەم قورقىنسلى ئادىم.

«ئيزۋيستييە» باش مەقەلەهىنەن.

پولشە حۆكومەتى ئيب. بوحارين دىڭ كامينتيرن كونگريسنداعى سوددەرلەنە پراتيس ياساودى ئىورلى ئابقان. 7 يلدان ئارتقاراق بىز پولشە مىنەن ديپلاماتيا مۆنەسەبەتىندە تورابىز. شولاى بولهالا، بنعا ئيكلم پولشە حۆكومەتى سەويت حۆكومەتىنە «بىل بەيەنلىبلەن ئويۇشما توراهىندا بر ئيتقدەيلە كورەتە، مىنەن مۆرەجەعەت ئيتكە- نى يوق ئيتى، كامونيستار ئينتيرناتسيانالنىڭ دۆنيالا بردەنبر بولعان پرالىتارييات ئيالنە مۆ- زوم گە قارشى كورەشى ئايقانلى پولشە حۆكومەتى كورەتكەن عاسابيلق (نيرۋوست). ئاعى بر ئابقر پولشەلە نيحەتلم موەشان ئاسترائيفييا كوسلۆ بولوون كورەتە. موگەنى واقتتار ئسلنە پولشەلە، ئاندا ئۆيا نابقان ئاق گۋارديستار تارافىنان س.س.س.ر وەكيلەرنە ئەللە نيحەتلم مۆۋمىلەر ياسالدى. سايوز حۆكومەتى پولشە حۆكومەتىنە، پولشە هەم س.س.س.ر ئاراهنداعى مۆنەسەبەتكە منداى سەعنار تو- درعان بۇتە قورقنسلاردى كورەتتى، ئاق ئيميگراتسيانىڭ بنايانسل ئيليمينتلارن ئاوف- لقلاو ئۇسون پولشە حۆكومەتى تارافىنان كور- لگەن سارالاردىڭ يىتەرلك بولماوىن تەنكيت ئيتتى هەم ئۇد وەكيلەرنىڭ پولشەلە بولعان واقتتارنداعى قورقسىزلعىنىڭ مەسئۆليەتىن ئوعا يۈكلەدى، شولاى بولهالا، سايوز حۆكومەتى مۆرەجەعەتىنەن مولدا، پولشە حۆكومەتى س.س.س.ر عا قاراتا بولعان نارمال ديپلاماتيا مۆنەسەبەتنە، بولووى فاكتىنان سقفان هەم ربكا كيلشووىنىڭ 5 نسى ماددالىنا نيگىزلەنگەن مەجبورييەتلەرن ئۆتەوگە تيشلى، ئىنتلش كورەتە- تەمەنى سايوز حۆكومەتىنە ربكا كيلشووىنىڭ 5 نسى ماددەسى مىنەن بەيلەنگەن قارشى كونتر-پريتينزييە ياسارعا ئاذاپلانو، تيررورسىنى ئاق گۋارديا- سىلار ئويۇشمالارىنا قارشى ئىشىنىڭ كورەتودى ئاقلارعا ئاذابلانودى كودەتكەن، ئارتىنعى مىنەن ئوتەتەن ئوتە كورلنوسى مانيۆردان تورا. حەتتا ئوك پولشە ماتبوعاتندا، ئيب. بوحارين سوددەرى ئايقانلى، «ئورنيف پريتينزييالەرگە نيكىنلە- نگەن، پولشە يلرندە تيررورسىنى ئويۇشمالارعا ئيركەن ئرەوشتە بەشەرگە ئۇزۇەسەت بيروگە ساقترودار كورنە باشلادى. ئيب. بوحارين مود- دەرى ئايقانلى پولشە حۆكومەتىنىڭ مۆرەجەعەتىندە يالعان هەم قورقنس ئادىم سيفاتىنان باشقاسا نارى بىررگە، مۆمكىن توگل. «بىل «يول مىنەن پولشە حۆكومەتى ئيميگراتسيانىڭ بنايانسل ئيليمينتلارنا قارشى قاتى سارالار كورەودەن سەلەووى مۆمكىن بولعان مۆدۆمتەلەر مەسئۆليەتتەن ئۇد ئۆزۆنە ئالوعا مووەففەق بولا ئالماياساق.

تيگىزهىز كيلىشودەرنى ياكتىنان قاراو توراهىندا ديرژاۋالارعا راهندا برذەملىك يوق.

شانحاى، 27 (تاسس). شانحايدىڭ سە- يەسى هەم يەمعەتسىنىڭ تيرولەرى ئورتاهىندا، تيكگىمىز كيلشىدەردى ياكتىنان قاراپ سىنو هەم ئوعا سيت دەولەتلەرنىڭ مۆنەسەبەتلەرى مەسئەلەهى تورا. نانكين حۆكومەتى تشقى ئشتەر مينيسترلىگى ياپونيالاعى ئيلسىنى ۋان- يون-باوعا، ياپون حۆكومەتىنە، ئانىڭ قنايدىڭ ئسكى ئشلىنە قنشلوونا هەم چژان-سوتسە-لىن دىڭ نانكين مىنەن كيلشوگە كيلوونە قامااولق ئيتووونە قارشى پراتيس بلدىررگە بويرۆق بيردى. ۋان-يون-باوعا ياپونيانىڭ موكدىندا- عى ئيلسىنى، ئالوون تالاپ ئيتەرگە قوشلدى.
ماتبوعات حەبەرلەرنە كورە، پيكىندەگى پارتوگا- لييا ئيلسىنى، نانكين حۆكومەتىنىڭ تشقى ئشتەر مينيسترلىگىنە، پارتوگاليا حۆكومەتىنىڭ قتاى مىنەن ياكنى ساۋدا كيلشوۋى ئۇدۇۋ بولندا مۆيلەشۆەر باشلارعا تابشروون بلدرگەن.

مەسين-ۋان-باو» گەزيتى فرانسيا حۆ- كومەتىنىڭ قتايداعى فرانسيا عەسكەرلەرنىڭ دورتتەن بر ئۆلۆشۈن كيرى قايتاررعا قارار بيرووى توراهىندا فرانسيا ئيلسىنىڭ بلدىروون حەبەر ئيتە. نانكين تشقى ئشتەر مينيسترى ۋان-چژين-تين «شون-باو» گەزيتى حەبەر- سىهون مىنەن مۆيلەشكەندە، داتيا هەم ئيتاليا حۆكومەتلەرنىڭ رەسمى ئرەوشتە دوگوۋردار- دى ياكتىنان قاراپ سەموعا ياقشى قاراعانلقتارن بلدىروەن ئەيتە. ياقن ئارالاردا بيلگييە هەم ئيسپانيا مىنەن مۆيلەشۆەر باشلانلاساق، تى.

بيرلين 30 (تاسس). 28 نسى ئيىولدە مەسكەوگە قايتب بارشلاى ئيد لينۆينى كيلدى. ئيلسەنەالا قابول ئيتو ياهالب ئاندا ئستانس سيكريتار شوبيرت هەم گيرمانييانىڭ مەسكەو - دەگى ئيلسىنى يوركدورف راتساو «بولدى.

سەويتتەر سايوزى ياكنلقتارى

قرمدا

* سيمفيروپول، 30. قرمدا كوسلۆ ئنتلق بارا. سيۋاستوپولدە ئنتلك 30 گرادۇستان ئارتا.
* ئامبرىكا عالىمەدەرى ديليگاتسيياسى كيلدى، ديليگاتسييا قرمنىڭ كورورت، سانا- توريالارن هەم كونياى بارذارن قاراپ يورى- ئالەر.

ئيب بيلاكون مەسكەوگە كيلە.

1 نسى ئاوعستا ئيب. بيلاكون مەسكەوگە كيلب يتە. ئانى موپرىڭ مەسكەو ئويۇشماسى ئادناتالى ئرەوشتە قارشلاياساق.

يوعارى تيحنيكە مەكتەبتەرى حالق حوۋالعى سەويتى قارا- ماعىنا بيرلە.

تيحنيچەسكى بلمدى سەنەعەت هەم ترانس- پرت مىنەن دور كولەمدە ياراشترو ماقسات مىنەن مەركەز كامىتەت هەم مەركەز كانترول كاميسيەسى بردسى ئاوعستان باشلاپ، مەسكەو بوعارى تيحنيچەسكى ئوچيليشەسى، مەسكەو تاو ئاكادىمياسى، مەسكەو تيكستيل ئينستي- تونى، مەسكەو حيمييە ميحانيكا ئينستيتونى، لينينگراد تيحنالوگيا ئينستيتونى، ئستالين تاو ئينستيتونى، مەسكەو ئۆدو تيحنيكومى، مەسكەو فيزيكا ميحانيكا تيحنيكومى، گروزين نيفت تيحنيكومى، مەسكەو تيكستيل تيحني- كومى، هەم باشقالاردى مەركەز حالق حوۋا- لعى سەويتى قاراماعىنا بيررگە قارار ئيتتى.

سەويت ئافعان ساۋداهىنىڭ كيلەسەگى نيسك بولاساق؟

ساۋدا هەم سەنەعەت ئستيزدارى سە- ويتىنلە، حوۋالقسلار يتيلشندا سەويت-ئافعان ساۋداهىنىڭ حالى هەم كيلەسەگى توراهىندا داكلات تكلاندى. ئوتكەن «يىل ئسلە بنىڭ ئافعانستان مىنەن بولعان تاوار ئايارونىنىڭ موعشقا نيكلەكىنىڭ 60-65 پراتسيىنتىن تەش- كيل ئيتكەن. «بىل «يىل دەرەجە شيكيلى ئۇدىب كيتلاسەك. نيفت پرادوكتلارى بو- ينسا بىزدىڭ ئافعانستانعا ساعان تاواردارلىرى موعشقا تيكلەمىنىڭ 400 پراتسينت دەومەلنەد، شەكەر ساعارودا 174 پراتسينتقا يتتە و- باشقالار. ساۋدا نارمال ئرەوشتە ئۇتكەن تەق- دىردە، كيلەسەكتە، بىز ئافعانستان مىنەن بولعان تاوار ئايارونىن موعشقا ئيكلەكنى واقتقا ساعشترعاندا شيكيلى برمە بو ئارتتورا سالىق.

برنسى يادىلوسلار.

ئۆدۆلەگى باشقۇرت، تاتار هەم «ئورس ساترودنيكتار كالليكتيفى «پراۋدا» نىڭ ساز قرووى بوينسا، ياكنى ئينددوستريالاشترو زايومنا ئالدان يادىلو ئۆيۇشتىردىلار. قىوگى كوندى - 1,235 سوملق يادىلدىلار. «بىل كا- كالليكتيفى «ئوكتەبر ئاتيسكامى» تيپاگرافييا- سى هەم «باشكنيگە» نەشرييەتى ئشسلەرن هەم حنمەتكەردەرن ئيكلەشرگە ساقرا.

مەسكەو ئىشسىلەرى ياكنى زايومعا يادىلالار.

مەسكەودە هەر يىردە ياكنى ئينددوستر- يالاشترو زايومنا يادىلودار باشلاندى. دەولە «بىل ئشكە مەسكەودىڭ ئىشسىلەرى قولاق سالدى. «نامو» ئادىل ماشينوسكوينىڭ ئىشسىلەرى يە- چەيكەگە، زافكومعا:
— ئايدا زايومعا يادارعا ئيتكەن مۆ- راوار مىنەن كيلب - هەمەمەسىلە - 50 - 100 ر سومعا يادىلدىلار.

24 نسى نوميرلى زاۋودىنىڭ ريەو- نت هەم ئينسترومينتال سيحەسنداعى ئشسلەر گودوقتا ئيكلم ئۆسما ميتينگلار ئوتكەرب 120 كشى - 13 مىڭ سوملق زايومعا يادىلدى.

«ۋلاديمير ئيليىچ» زاۋودندا ئشسلەر ئينسىباتيۋانى مىنەن زايومعا يادىلودار ئۆتكەردى. 6 ئشسى كالليكتيفى «بولب - 600 سوملق، 3 ئشسى - 300 سوملق يادىردىلار.

ماسپاليگرافتىنىڭ 9 نسى تيپاگرا- فييامندا زافكومنىڭ 15 ديليگاتى «ديليگاتلار بيلتشندا ئۇد ئينسىباتيۋالارى مىنەن - 1000 سوملق زايومعا يادىلدىلار.

شيرستريستنىڭ 29 نسى نوميرلى فابريكاهىندا حۆكومەتنىڭ ياكنى زايوم تورا- هىنداعى ئارارن ئوقلانعاندان هوڭ، 12 مينوت ئسىنلە 13 ئيبتەش 2,000 سوملق زايومعا يادىلدىلار.

ئىشسىلەر ياكنى زايومعا يادىلالار.

تۆير، 29 (روستا). بۆگون تۆيرەگى كوب فابريك هەم زاۋودتاردا ئيكسن ئيندوس- ترليزاتسييا زايومنا ئالدان يادىلو باشلاندى. ئوكتەبر تيمر «يولى نىڭ قالا ئستانساهى حن- مەتسلەرى 1600 سوملق زايىم ئالوعا يادىلدى. تۆير تيمر يولى ئستانساهى حنمەتسلەندە شولوق سومالا يادىلرعا ساقردىلار.

قازاندا ياكنى زايوم مىنەن قذق هىنو كۆسەيە

قازان، 30. قازاندا، گەرەسە نارمال ياقتان پادپيسكا ئش ئالب بارامالا، ياكنى زايىم مىنەن قنقهينو كۆسەيە. كوب ئورندارداى، ئشسەندەردىڭ باشلاپ يبەرووى مىنەن پادپيسكا ليسنارى يورى باشلانى. برنسى تابقر «قنلل تاتارستان» ريداكسيياهى ئشسلەرى، ئابكوم پارتيا كالليكتيفى هەم رك ئيد حالق كاميد- سارلقى حنمەتسلەرى يادىلدىلار.

بيوراكراتلقتارى ئۈسۈن.

«تومسكى، 28 (تاسس). يىرلى گەزيت «كراسنايا ئزنامىيا» له يتشهندلكەرى كورەتتلو سەبەبلى، ئاكروزنوى «سوت پلينومى، بيورا- كراتيزم هەم ۋالاكيتاسلنى ئۆسۈن ئوكروك سوتتىنىڭ «سوت ئيسپا» نيتلەرلىنىڭ بۇتە ئاپپاراتنى، 3 حالق سوديياسىن، پراكورا- تورانىڭ دۆيۇم ئابىوروىنىڭ ئيكى ئسلىدۋاتيل هەم سيكريتارلارن ئورندارىنان ئالدى.

رسدرپنىڭ II نسى ئسيزندا قاتنشوسى ئيتتەلكەرندەن.

تاريحيي ئۆلتىرش.

ئوستافنىڭ برنسى پاراگرافى توراهنداعى مەسئەلە ئسيزدىڭ 22 - 23 نسى ئۆلترش- شندا تيكشرلدى. مىنان هوكىنى 30 نسى ئولترشقا ئيكلم بولعان باشقا ئولترشاردا (25 نسىنعنان باشقا) ئيسكراسلاردىڭ ئيكى ئۆلۆشۆ ئاراهىندا رەسمى ياقتان قاراعاندا تنىلق حۆكوم هۆرە. ئالار ئامانلا برگەلەپ، ئسيزدىڭ باشىندا ئوق ئايرلعان بوندالار هەم رابوچيديليستارعا قارشى بولعان ئەنقلى داوام ئيتتىردىلەر.
25 نسى ئولترشنا پارتيا سەويتى توراهنداعى مەسئەلە قالقب سنعا هەم «ئول- تارش زالندا ئۇستافنىڭ برنسى پاراگرافى تيكشرگندەگنەندە ئۆ-رقوولراق ئاتماسفيرا ئۆذۆلە. سەويت توراهندا بر نيحەتلم «تنس بارعان سود كورەشتىرودەر ئسيز يەردەەى ئارتندا بولعان نەرسەن كورەش هيندلە ئيتى.
«بىل «ئۇتىوش، نى ئۆتونلر بۇتەناقسب- لاتى مىنەن ئابروسا ئاسق حەترنە قالعان، توشەمى توبەن زال، هاران، مۆرعلت - هارى «اوتلوون ياقتلعى، بۇنە بيتتەردەلە نيندەيلر قاتى - كوكانف كولاەگە. حاتتا بۆيۆعمنى، ئوكالا، مولالا شايان هەم ئوتكنر سوددەر ئاشلاى تورعان پليحانوف «تنعى، كوبتان توگلگنە «ئول بونداسىن ليبيرداك مشقلاب شايارعاينى، «ئول پليحانوفنىڭ - ليبيردەك بۇتە دەولەت ئوچرەژدينييەلەرندە تنل ئيرگن- لكى يەكى تيكد حوقوقلعى توراهنداعى تالابىنىڭ شولايوق دەولەت ئات ئيدارامىنلا يەبلەنشى يارمى- ئيكەن سۆزاوتا، ئارتنماى «ئيين» ئيب ئسقندرعاينى، بنا پليحانوف ئيك - ئيك سۆيلو مىنەن: «ئۆگلنسكە قارشى ئاتتار مۆيلەشمەيبىز، ئە مىنا ئيشەكتەر قابى بر واقتتا مۆيلەشەلەر» ئيب ياواب بيردى. لەكين پليحانوف حەتر مۆيلەشمەى. ئيك نق ئرەوشتە ميىلەمىنلا تارتقالاى. ليبين نيك لەيقر يوعارى دەرەجەگى تاستراتيفياالا هەم تاوش بيرگەن واقتتا ئۆد تارافدارلارنا باوش

بيرلگى. ئيب كامانداى بيرگەن كووك قوان ئيسكنر ئاپيروسا بوعارى كوتەرە.
مىنىڭ ئارتنان ئاعى ئوستافنىڭ ئابرم پاراگرافتارن هەم باشلنا «يەش بالانى توق- ماودى» يەعنى كوب پ-ارتيا ئويۇشمالارن بونورودى ئاشيالى ئرەوشتە ئيكشرگەن دورت «ئولتىرش ئوتە. «بىل واقتتا ئيسكراسلاردىڭ ئابرم بولكەرى ئاراهنداعى مۆنەسەبەت موك دەرەجەلە قرقولاشوعا قاراماستان، ئالار برگە- لەپ رابوچيديليستار عابونداعا هەم «كورەش» وە باشقالارعا قارشى ئالب بارعان بۇتە كو- رەشنىڭ بۆمعىن برگەلەپ ياسارعا مەجبوردەر، لەكين هەر بر ئادىملا «ئيسكرا» ئويۇشما- هندا نيندەيدر ئسكى ئۆدەنب بولعانلق «هنو بارلنى هيندلە ئيتى. رابوچيديليستارعا هەم بوندالارعا قارشى سنو مەجبوريەت ئرەوت- شندەگنە ئاتانسكەن كووك ئاللب بارىلا. ئسيزدىڭ باشنداعى شاتلقلى شاياداق يوق، ئيك پليحانوفتا «امان شايارعا تىرلشا هەم ئسيزدەن كينوسن مارتوف مىنەن ئاكيموف ئارتنان: «مارتوف بالالايكاهى مىنەن كيتتى» ئيب ئسقرب قالا.
حاتتا ئولتىرشتار مىنەن بنە كىنىڭ ئيتودە يۆمشارا، فيكر ئاللشودار تەرتيبىنلك حاراكتيرى ئالالار، مىنىڭ ئۆسون بيكرە كىنە 29 نسى «ئولترش حاراكتيرلى.

* * *

ئيك ئاحردان كيلب تاريحى قانمسى بولعان 30 نسى ئولترش بىتە. «ئول بيك تنلق باشلانا. ئيكى توراق ريزەلوتسييە قابول ئيتلگەندەن «هوڭ، رەئيس: نەوبەتتە «يوژنى رابوچى» «توركومو توراهنداعى مەسئەلە تورا» ئيب ئيعلان ئيتە.
بر نيسە مينوتتا سودان ئۆذاق مۆيلە- شمەى «تورو باشلانا. بر كملە سود ئالترعا تلەۋى مەسئەلە «تولعى مىنەن ئاسق هەم ئالداعى ئولترشتاردىر نيسە تابقر ئالدان حال ئيتلكەن، «يوژنى رابوچى» تارالاساعن بلدرگەن

پاپوفلار گەزيت توراهنداعى مەسئەلەنى (كاع- تيچ تەقديمى) نيكشروگە تەقديم ياساى، شولاى ئيتب، «مىنىڭ مىنەن بەعەتنى پوبنىسلى ئرەوشكە كوسترە، لەكين كاستيچ تەقديمى ربكلاەينت بوينسا كەرەكلى بولعان 10 ئاوشنى يتيا ئالماى.
مىنان «تروتسكى هەم مارتوف ئايداللب ليين تەقديمىنە قرقو ئرەوشتە قارشى سنعالار.
سومالانمان بۇتە «بىل مانىۋردارعا، «يو، ر» مەسئەلەسى، پارتيا ماتبوعاتى مەسئەلەسى قاراهاعا ئيكلم ئاسق قالدىرب، مەحرۇنىڭ هايلاۋدارعا كوسەرگە، تەقديم ئيتوسى مارتوف ئاسق واقتتى ئيتدىرە. مىنا ئش نيسكا مارتوف هەم تروتسكى «يو، ر» توراهنداعى مەسئەلەنى حەل ئيتودى هايلاۋدارعا يەيلەب قويالار، هايلاو مانيۆورى!
«ئولترش هەم بۇتە ئسيزداعى قاتى ميدگللى كيلب يتە، ميدگل دىڭ بيك ئيندلا- كى سەبەبلى رەئيسلكنى ليين ئوددىنە ئالا سونكى پليحانوف ئارتق قنلو قالدى هەم تواق دەعەلەرگەلە كورەشكە ئۆتوو تا، شو- ئۈسون ئيك قتنو كورەش بارعاندا رەئيسلك ئيتەرگە باراقهف تابلا.
ليين دىڭ مارتوف مىنەن ئاسقتان ئاسق ئاررلشو ميدگللى يتە، پراتاكوللاردا «بىل ميدگل توبەندەگنە كورەتلە (203 نسى بيت):
«رەئيس، ليين (مارتوف ريزەلوتسييەسى ئوتب سقفاس): - مارتوف ريزەلوتسييەسى بندى بۆتۆنلەى مۆمكىن بولماعان بر حالگە قويالاق.. (كوسلو تاوشلانو، قسقرش هەم پراتيستار).
مارتوف ريزەلوتسييەنى كيرى ئالا. ليين زاياۋلينيياسىنا قارشى نق پراتيس ياساى (زالدا شاو - شو كۆسەيە)»...
«نق پراتيس ياساى» - ئيب يەزەلاى ئەيتلكەن هەم دۆرۆث توگل، سۆنكى مارتوف عەزەب دەرەجەلەگى ئيستيريكا ياساعان نكلەدى بەكى بنلاى بولهالا، ئيسكراسلاردىڭ ئيكى ئۆلۆشۆ ئاراهىندا ئاوررلشو كود ئالدىندا.
ئيك ئاحردان كيلب، ماتيۆر هەم كونىر

ئش ئورنتنان قوذعالب كيلەى «يو، ر» وەكيلەرنە، ئسيزدىڭ ئالاردان ئويۇشما- لارن تارالعان هەم پارتنيالعا قوشلعان ئيب ئيەلان ئيتودەرن كونوون ئاكلاتو ئۆسۆن گوسيەگا ئۆسۆنسۆ نابقر مود ئالارعا تورا كيلە.
ئاحردان كيلب فيكر ئاللشوعا روسف (كونفيرينس) تا بەيلەنب كينە. «ئول «يو، ر» دى ئاراتوعا تەقديم يساى. فيكر ئاللشو كيكيە.
«يو، ر» دى ئاراتو توراهىندا نيكلانى ئەقلبلەر مىنەن لانگە (ئستوپاد) سنعا، حەيچ ئاذن ياقلاى، ئارتق ئارتنان گيليبق، پاپوف ليەدق ئار مۆيلەيلەر. لەكين «بىل سەعنارداران ئش هيس ر ئالدا بارماى، رەئيس، پليحانوف، ريكانبرينيلاق كەبيتەنى وەكيلى ئاررلوف تارافىنان ئەللە قاسان ئيىلد- رلگەن «يو، ر» دى ئاراتوعا تەقديم ئيتلگەن ريزەلوتسييە توراهىندا بر نەملە ئاذەشمەى.
كينەت يەردە ئاسلا، «يو، ر» تورا- هندا بەعەنلەشيەلەردە، لەكين بەحەث عەمەلدە، ئيكنسى نەمە توراهىندا بارا ئيكەنلكى ئاكلاشنلا باشلاى، ليين سود ئالا:
- ونداغەئينيكلم ئاكلاتودارىدان «هوڭ، مين كاسنيچنىڭ پاپولار «ئورگەن توراهنداعى ريزەلوتسييەسى قابول ئيتودى سوواق مراق كورەم. «يوژنى رابوچى» پاپولار «ئورگەن بولرعا تلەگەن هەم پارتنيالا مۆواق «ئورن ئالعان ئيب مۆيلەيلەر، ئش مەنەعەتنى كوددە تۆتب، حەدرگەن واقتتا بلب كيلب تلەككەن حاللىڭ بيك قرتولەن ئيعتيبارعا ئالب، «ل وععەدەتتەن «تش واقيعانلىڭ (دكاوزوس) ئابارزسا ديقققت قاذانوون ئالرعا هەم كيسەگى قابول ئيتلگەن ريكلاميەنتتان سيگنتو ياهارعا ئودابلگە ئۆرۆ- سەت ئيتەرگە كەرەك، گەرسە، دۆرۆث بولماهالا، پاپولار «ئورگەن توراهنداعى مەسئە- لەنى تيكشروگە نۆتونرعا كەرەك، ... «ئنى ئشلرگە كەرەك. هەم مين «بىل «يردەنير تاشلا- مانى ياقلاب مۆيلەيم». (ئسيز پراتاكوللا- رنىڭ 293 نسى بيتى).
ليين «يو، ر» دى ئاراتو توراهنداعى كوب هانلى تەقليدەلەردى سيىكە قاعا هەم

ئيسكراسلاردىڭ ئاراهنداعى هەم مەسئەلەنى

ميس بر تورلو باشقاسا حەل ئيتو مۆمكين توگل ئيكەنى هەر كمگە بىلە. لەكين «بىل ئشتە باشلاپ يەبەروسى روللى ئالترعا برموتە تلعەى (ئۆرلۆ مەناوذار مىنەن ئيكەنلكى توبەندەرەك كورلنى).

ميكە ئوليكە حۆكوم ئيتلكەن «يو، ر» گە ئولم زاروەلى ياهاو» ئۆسون ميكە ياكنان مود ئالترعا تورا كيلە.
لەكين «يو، ر» وەكيلەرن ئورندارنان قوذعاتب يبەرو ئالاى يكل توگل. ميەن مولا مۆيلەگەن ئانىڭ ئيكفنسن وەكيلى يەگورف

РОССІЙСКАЯ СОЦІАЛЪ-ДЕМОКРАТИЧЕСКАЯ РАБОЧАЯ ПАРТІЯ.
Пролетаріи всѣхъ странъ, соединяйтесь!
ИЗВѢЩЕНІЕ
О второмъ очередномъ съѣздѣ Россійской Соціалъ-Демократической Рабочей Партіи.

2 نسى ئسيزدىڭ ساقرلووى توراهنداعى بلدرمە.

هودمف «تورو هامان ئاۋرلاشا بارا. ئيك ئاحردان كيلب مين مود ئالام هەم «يوژنى رابوچى» دان كيلكەن ئيبتەشلەرگە ئۆد فيكر- دەرن مۆيلەرگە تەقديم ئيتەم. «بىل تەقديملنىڭ مەعنەهى: «يوژنى رابوچى» وەكيلەرنەن، ئانى ئاراتوعا قارشى كيلمەودەرن ئەيتترب، ئسيزعا «بىل تۆركومدى ئاراتودى ياكلاشتلرو- دەن تورا ئيتى. لەكين، «يوژنى رابوچى» وەكيلەرلنەن بولنى. پاپوف، ئۆددەرلنان نەمە مۆرالوون بلمەسكە هالدان بولا. «باشقا ئويۇشما- لار توراهندا مود بارعاندا- نى «ئول-ئالاردى ئۇد فيكردەرن ئەيتوگە بارموقە مەجبور ئيتمە- گەيني... «يوژنى رابوچى» توراهندا ئسيز... مسئلك دەرەجە مەعلومەت ئالعان بك ئۆد واقتندا داكلات بيرگەيىڭ. بۇتەمەيلە حەتر ئسيزعا بەيلى، مين ئاكلاى ئالمايم، بندەن نەمە تلەب بلەرگەتى.
ياكتنان ئۆذاق مۆيلەشمەى «تورو باشلانا

(ليبير)، ئالار توگل، بەلكى ئسيز ئۆد فيكرن ئەيتەى، ئيب تەقديم ئيتە. ئۆذاقتا مودلەن مەسئەلەنىڭ ئەيلەنەتيرەهندە «يورو باشلانا. «يوژنى رابوچى» سلار ئسيزعا توبەنسلك كور- هەتتب، بلەنى مودەر مۆيلەيلەر، ئسيز «يوژنا رابوچى» سلارعا توبەنسلك كورەتە هەم كا- ملمبنتار ئيتە هەم ئيكتىنلە بر برلەينە ئيكردەرن مۆيلەرگە تەقديم ئيتە. ئيك قللقنى شولدا: ئيسكراسلاردىڭ ئيكى تۆركومۆلكدە ئيك باۋابلى وەكيلەرى ئندەشمەيلەر. ئيك پليحانوفلا «يو، ر» وەكيلەرن «ئشنى ئيكن ياقلالا قەتعەتلەنراك ئيتب بۆتۆرۆ ئۆسون كيلەسەككە بولعان ئۆد قاراشلارن مۆيلەرگە ساقرا، پاپوف هەم يەگورف ياكتنان مود ئا- لالار هەم «بىل «يولى پاپوف ئسكەرتكە ئرەوشتە، ئە يەگورف توپاندراق ئيتب، پارتيانىڭ ئيكنسى ئۆدەگنى «بولب قارعا ئنلەكەرى بارلعن بلدرەلەر.

ПРОЛЕТАРИИ ВСЕХ СТРАН, СОЕДИНЯЙТЕСЫ

9 نسی ییل سعا.

بۇدۇ دۇنیا پرالیتاری، برئگئنگز!

ئیدارا هم کانتورانئ ئەدریسی: Уфа, Зенцова. № 26. — — — تیلیفون № 2-83

گەزیتکە یازئلۇ حاقتاری.

ئیعلان حاقتاری.

پیتیت یولئنا ئالدافئ بیتته 30 تین، برنسی هم ئۇرتا بیتتەردە 60 تین. سیت قالا ئیعلاندارئ 100% ئارتئق.

گەزیت ئادنادا ئۇس تابقر سئعا.

برمەلەب حاقئ هەر بەلوئده 5 تین. ر.س.ف.س.ر. ئامئ بۇنه پۇشتا - تیلیگراف کانتورا هەم بولکئە رنه یادپیسکا قابول ئیتئلە.

ۋ. ک. پ. (ب) نئڭ باشقۇرتۇستان ئۇبلک کەمیتەتئ هەم باشقۇرتۇستان ئۇزەك باشقارما کەمیتەتئنئڭ گەزیتئ.

Орган Башобкома В.К.П.(б) и Ц.И.К'а А.Б.С.С.Р.

باشقۇرتۇستان

BAS,QORTOSTAN

№88 Среда 1 - Августа 1928 г. شارشامبئ 1 - ئاۋعس №88

25 یللئعئ ئایقانئ منەئ پرالیتاریات ریۋەلوتسئیەهئ ئاۋانگارتئ-لینین پارتیاهئنا یالقئنلئ سەلەم!

«ئیسکرا» سئلار.
(بالشەویکتار)

رەسمدە:
1 - گوسیۋ (س. ئی. دروبکین) دون کەمیتەتئنەن.
2 - لادف (م. ماندلستەئام). سارائق کەمیتەتئنەن.
3 - ئا. شوتمان (گورسکی) پیتربور کەمیتەتئنەن. ئشسئ.
4 - ل. ۋیلینسکی (لیبوئق) یکاتیرینئسلاف کەمیتەتئنەن.
5 - س. ئی. ئستیپانق (براۋن) تولا کەمیتەتئنەن. ئشسئ.
6 - ب. م. کنونیانس، باکو کەمیتەتئنەن.
7 - زیملەچکە. ئادیس کەمیتەتئنەن.

1903 یگرمئ بیش یل 1928

ئۇتلگەن بۇیۇك یول

پارتیا ئۇزئلۇشۇنەگئ ئۇب ئیلیمینتتارئڭ برەئ پراگراما. IIنسئ ئسیز تارافئنان قابول ئیتئلگەن پراگراما - لینین پارتیاهئنئڭ کۇسلۇلئگئ، نقلئئنئڭ برنسئ زالوگئ بولدئ.

«ئیسکرا» سئلار
(بالشەویکتار)

رەسمدە 1 ن. ئ. بائومان (ساروکین) مەسکەو کەمیتەتئنەن.
2 - لینین (ۋ. ئی. ئولیانف) ریۋەلوتسیون ساتسیال دیماکراتتار لیگاهئنان.
3 - ر. ۋ. پلیحانف. «حەزمەتئ ئازات ئیتو» گروپپاهئنان.
4 - د. ئی. ئولیانف (گیرس) تولا کەمیتەتئنەن.
5 - ۋ. ف. گالکین. (گارید) سارائف کەمیتەتئنەن.
6 - پ. ئا. کراسیکف (پاۋلوۋیچ) کیێف کەمیتەتئنەن.
7 - ئا. م. ئستوپانئ «شیمالی سایوزەدان».

بر ئاذم ئالعا، ئیکئ ئاذم ئارتقا.

لینین 2 نسئ ئسیزداعئ ئاذسئلئق (مینشەویکتەر) توراهئندا.

ئیکنسئ ئیندوستریا زایمئ.

س.س.س.ر. نئڭ مالییه، قورعاو سئلئعئ کۇسەیتئگئ، ئیکنسئ ئیندوستریاللاشترو زایومئنا یاذئلئعئ.

س.س.س.ر مالییه حالقکامیسارئ ئیبریوحانف زایمئڭ ئەهمیەتئ توراهئندا نی ئەیتە؟

ئیکنسئ ئسیزد ئۇسۇرندا پارتیا ئۇسۇئ کۇرەش.

JANЬƏIEf MENƏN UQЬRQA ƟJRƏNEGED!

Aa	*Aa*	ع	Gg	*Gg*	گ	Nn	*Nn*	ن	Ьь	*Ьь*	ذ
Bв	*Bв*	ب	Qq	*Qq*	غ	Ņņ	*Ņņ*	ڭ	Uu	*Uu*	ئۇ
Cc	*Cc*	چ	Hh	*Hh*	ه	Oo	*Oo*	ئو	Vv	*Vv*	و
Çç	*Çç*	ج	Ii	*Ii*	ئی	Ɵɵ	*Ɵɵ*	ئۆ	Xx	*Xx*	ح
Dd	*Dd*	د	Jj	*Jj*	ی	Pp	*Pp*	پ	Yy	*Yy*	ئۈ
Đđ	*Đđ*	ذ	Kk	*Kk*	ك	Rr	*Rr*	ر	Zz	*Zz*	ز
Ee	*Ee*	ئ	Qq	*Qq*	ق	Ss	*Ss*	س	Ƶƶ	*Ƶƶ*	ژ
Əə	*Əə*	ئە	Ll	*Ll*	ل	Şş	*Şş*	ش	Ьь	*Ьь*	ئذ
Ff	*Ff*	ف	Mm	*Mm*	م	Tt	*Tt*	ت	Ьjьj	*Ьjьj*	ئی

Təzribəse kerəƅtejəndərgə.

Başqortostanda, başqort telenda sьqa torqan ajlьq kerəƅtejən şurnalь „Haban“ mьnan huņ ydeşen, bittərendə kerəƅtejən təzribəlerenen hedemtələrenə kiņ urьn birasək. Şunьņ esən kerəƅtejən aktife, bigerəktə yddərenen xuzalьqtarьn təzribə nigeđendə alьp barьvsь kerəƅtejəndər yddərenen təzribələren „haban“ zurnalьna jađьp torhondar. Jadьv nisek bulhala jaraj tik məs'ələ dereƅ təzribə hedemtəhegenə bulhьn.

„Haban“ zurnalьnьņ təp byl ektəre: Igenselek, baqsasьlьq, umartasьlьq, hət- majsьlьq, malsьlьq xuzalьqtarьnan tora. Şunьņ əƅtenə kupiratsьjanьņ hər terenə həm kumarsьlьq eştərenə kiņ urьn birelə. Bьqa tiklem „Haban“ zurnalь xuzalьqtьņ bьl terdərenə həm, agranumija jaqьnan qarap, nazari belem birergə tьrьştь. xəder urьndarda bajtaq agranumdar, mal duxturьđarь, belgestər həm təzribəselər bar. Alar yddərenen nazari belemdəren xəder eş əƅtendə təzribə itep jeridər. alardan elgə alьp, kerəƅtijəndərdə yd xuzalьqtarьnda təzribələr jahap mataşalar.

Mьna şul təzribələrđe Zurnalqa jađьp, uqьvsьlar həm başqa təzribəselər menən urtaqlaşьrqa kərək. Xuzalьqta maşina qullanьv, maldь nurma menən aşatьv, igenselek, baqsasьluq eşendə tireƅ, kəl həm başqa miniral nəmələr qullanьvda bik kyp terle aņlaşьlmavdar bulьrqa məmkin.

Mьna şundaj məs'ələlər Zurnalqa jađьla torha „Haban“ idarahь uarkamzim agranumdarь, andaqь belgestər menən kəņəşləşep, şul turalarda uqьvsьlarьna aņlatasaq. Jeteşhedlektərdeņ nəmənən bulqanlьqьn asьq birəsək.

Şunьņ esən xuzalьqtь janь nigedgə qorьvda osoraqan hər terle qamasavlьqtar, aņlaşьlmavdar turahьnda jađьp toroqod.

„Haban“ zurnalь ydeneņ bittərendə hər terle horavdarqa javap birgən kevek, məs'ələhenə qarap xesusьj xattar menəndə javap birep tora.

„Haban“ zurnalьna jadьşьv menən bulьşlьq itkən kevek anь taratьv turahьndala tьrьşlьq, eşməkərlek kyrhətergə tejeş. Sənki „Haban“ zurnalь, hedden yd zurnalьqьd. Anьņ kyp taralьvь, kerəƅtijən xuzalьqьnьņ janь, fajdalь nigedgə qoroluvьna jardam itkən kevek uqьvsьlardьņ kybəjeve, anьņ kyləme đurajьvqa. məndərizəhe jaqşьrvqala səbəb bulasaq.

„Haban“ zurnalьnьņ tele ədgenə uqьj bьlgən keşegələ aņlajьşlь bulu menən bergə xaqьla bik oshod. Şunьņ esən anь odaqьraq moddətkə jadьlьrqa tьrьşьqьd.

„HABAN“ idarahь.

TƟRLƟ XƏBƏRĐƏR.

NЬJUJURЬK.

Amirikənen pajtəxete bulqan Nьjujurьk şəhere betə denjalaqь şəhərđərđen iņ đurđarьnan həm iņ şav-şьvlьlarьnan. Anda:

Hər sikuntta janь keşe kilə. Hər 42 sikuntta sittən janь ber keşe kysьp kilьp urьnlaşa. Hər 52 sikuntta ber ¦pujьzd kilə. Hər 6 minutta ber bala tьva. Hər 13 minutta ber tuj bula. Hər 42 minutta janь ber savda urьnь asьla. Hər 48 minutta ber paraxut kilə. Hər 51 minutta janь ber bina (jort) eşlənep təmam bula.

hər kendə 350 janь gьrazdan urьnlaşa. Hər kendə 2,341 pujьzd kilə. Kenenə 493,183 julsь jerəj.

Nьjujurьk ydeneņ savđa abarьtь jaqьnan betə denjala berense urьndь tota. Xatta lundьnqa qaraqandala savđa jaqьnan jənl-ərək.

Nьjujurьk xalqьna aşarqa jьlьna tik jomorqaqьna 90 miljun dana kərək. mьnьņ esən 250 meņ dana tavьq berđə edləkhed jomorqa halьp tororqa tejeş.

* Gjrmanejanьņ Kilen şəhrendə ojoştoroloqan ƅəjnəlmiləl matbuqat kyrgədməhendəge səvit paviljunьn milejundan artьq xalьq qaraqan.

* Girmanejala huņqь amnistejələ impirijalistar huqьşь məlendyk xərbi jenajat eşləvdə qajeplənep terməgə jabьlьp jatqьrьlqan ber haldat termənən azat itelgən.

* Angelejələ minutьna 35 pyl ata ala torqan janь tip aftamat ber vintufka qaralьp jaqşь tabьldь.

Qьdьl Joldьd

KINA HЬNDA

SЬJAHЬSTAR

7 s. 30 m. 9 s. həm 10 s

kassa səqət 5 tən asьq

27-28 EJJYLDƏRDƏ

Xəderge kendeņ dьrammahь

„DURQALALA“

BAŞ RYLDƏRĐƏ: T. Malinuvski S. Jəkevleva. A. Timankaiej həm Babinin.

Anunьs: 31 nən „erla mira“

DƏVLT KINAHЬ

1 „URAL“

SЬJANЬSTAR

7 s. 30 m. 9 s. 10 S. 30 m.

kassa səqət 6 nan asьq.

29-28-27 EJJLDƏRDƏ

QOL QATЬN

DЬRAMA.

16 jəştən tydən keşelər inderelməi. Pragьrmmanan, təş urьd upirahь artiskahь MIRA IGNATIVNA. ANDRIEVA RAISKAIA nьņ sьqьşь qulasaq.

DƏVLƏT KINAHЬ

3 „IDEL“

SЬJANЬSTAR

7 s. 30 m. 9 s. həm 10 s. 30 m.

kassa 6 səqəttən asьq.

28-29 EJJYLDƏRDƏ

Amirika kina rumanь

„BAŞHЬd KEŞE“

neņ 3 nse sirejəhe,

Anunьs: „Artьq keşelər“

IDARANAN JAVAPTAR.

حەبەرسذلەرگە ئیدارایاوابتارذ.

MIRSƏJET ADELŞINqə „kerəƅtejən jəştəre məktəbe xələnən“ tigən məqaləņ baƅьlmanь. Ьlqьj məktəp ьvaqlьqtarьqьna bulьp kankerit ərəveştə jađьlmaqan.

X. RASAJQA „haban tujь kemdər fajdahьna jahaldь“ tigən xəbereņ huņqa qaloqanlьqtan baƅьlmanь.

„JЬLANTAV“qa „uqьvqa qabul itev kəmisejələre qolaqьna“ bel turala baƅьlьp ytkənlektən baƅьlmanь.

JKYBIRDINqə „Təƅtəre kyp kulak jəşəj“ tigən xəbereņ baƅьlmanь. tejeşle sarahь kyrelgəs jaraj inde.

HAQMARЬSKI qa „kem huņ ul qadna malьn aşavsь“ tigən şiqrьņ baƅьlmanь. şьma sьqara almaqanhьņ.

NƏFISƏ MIRASЬVAqa şiqьrьņ baƅьlьrlьq bulmanь.

„Upşьstьvanьņ hərəvьn ikkə almajdar“ (Belevse); „Xoquqlь bulьrqa yddərenə jul eđləj“, „sabьn bylende“ (şьrt); „Məktəp itərgə kərək“ (I. zan); „Avьl səvite jaqşь eşləj“ (nəq); kantmilitseja bel bojorakratьņdь tikşer“ (qef) xəbərdəre baƅьlьrlьq bulmanьdar.

„Bьqa sara kyrelhen“ (qodqon) xəbəre baƅьlmanь. Kantun başqarmahьna şikəjət iteged.

„Aşьqьs jardam kərək (Bikmit); „xuligandar kyhəjep kitte“ (S. V.); „mulla anhat jul tapqan“ (Radijo) xəbərdəre baƅьlmanь.

Tejeşle urьnьndarqa mərəzəqət iteged.

Arqajaş kantun məqarif şəqbəhe medirenə:

Belderevdər aqsahьd — buş baƅьlmajdar, tejeşle aqsahьn jebərhəged baƅьlьr.

„Şəp ytte“ (R. Bajьm): „haban tujь udqarьldь“ (min) xəbərdəre huņqa qalqanlьqtan baƅьlmanьlar.

مەسئول ریداكتر: ت. كەلیموللین.

Ответ. редактор: Т. КАЛИМУЛЛИН.

یوعالتقاندار.

[illegible]

حۇقوقلذ بولرعا تلەیمذ.

[illegible]

پویزدارذنك یۇرۇشذ

[illegible]

ئۇفۇلە نیذەر بار.

[illegible]

كۇندەلك واقیعالار.

[illegible]

بۇتە باشقۇرتۇستان ئسپارتاكیاداهی بۇتتۇ

[illegible]

بۇتە باشقۇرتۇستان ئسپارتاكیاداهنك یەكۇنى.

[illegible]

گەزیتیبذنك كیلەهی نومیرندا

[illegible]

№ тип.-лит. «Окт. Натиск» БЦСНХ. Башглавлит № 613.

بۇلار پرالېيتارىيات سوتى ئالدىدا ياۋاپ بېررگە تېيىشتەر

ساكالوف بېك «ئىشلىكلى» كىشى بەلەبەي ۋولپاشقارماھى ئالدىدا «ئىشلىكلى» ئىكەن شول

بەلەبەي ۋولپاشقارماھىنىڭ مەركەزى، بەلەبەي قالاھىندا ،بولىپ، بۇتە كانتون دەۋ-لەتتەگى ئۈيۈشمالاردىڭ بولپاشىلىنى ئاتىندا بىدەي، شول سەبەپلى ،بل ۋولس ئاول خو-زاللىق مالىنى ئىشلەتە تەخرلەنوتە بوتەن ۋولس-تاردان «قالشاي» ئىكەن. كانتون مالىيە بولگى تارافىدان ئاسامان 15 كۆنلك كو-رسا ئوقوسى بېرگەن. كوبىستلىڭى ئوقوسى-لاردان ،تۇرغان جىبابىللار (ئوجوتجىكتار) بىناغان، لەكىن بلار تيكشرلمەي ئالنغاندار. شول سەبەپلى ئالاردىڭ بر تى تيكلىنى ئىشكە يارايدى ،بولىپ سققان. ۋولباشقارما ئاول سە-ۋبەتەرىندە، ئاول ئىنەپ كەمىسىيەلەرى ئۈيۈش-تورغا توشقان. لەكىن ،شول كەمىسىيەلەردىڭ ساتاقلارى تۇراھىندا ھەم كەمىسىيەنىڭ بۇتە سەۋبتەر تەرگەمىندە ئۈيۈشترىلاپ، ئۈيۈشتىن ۋلاۋلىنا ئىتتىيار ئىتمەگەن. شول سەبەپلى كەمىسىيەلەر قورى كازيونناي فورمالاھىنا ئش ئالىپ بارغاندار. ئىنەپ كارتچكالارىنا كەرنى ئىتيە شونى يازغاندار. يازمانداردى دۇرۇش لەۋ، نيكشرۇۋ، ھەم شوغا ئىنسىپانتيوا قوزغاتۇ...

توۋى لىست يازىپ، ،بل تۇرشلىنى ئۆسۆن بولىك ئالغان، ھەم ھېس بر نەمەگە جاۋالنماي كورورتغا داۋالانرغا كېتكەن.

ۋولباشقارما رەئىسى ئۆزە، كوزنيەسوف تولەۋسىلەرگە ئاكلادنوى لىستىن 15 نسى ئىبولگە تاراتىرغا ئويلاغا، «بەلەكەي»گىنە باكلىشتارغا ئوسراغاندا تونتاپ تۇرغان. ،بل باكلشتار ئابىرم حوزالقتاربوينسا ئىنا بولماينىسا، بۇتون ئاول بوينسالا بولغان. باق تيەلگ گرازدانين ساكالوف بېك ئاشىلق منەتمنى، بەكى باشقا سەبەپ منەتمنى دەۋلەتكە، پريبوت، يەرمەكەي، سۇقادى، تاماق ۋو-لستارندەغى 250 ئالوندا تركەلگەن شولايوق ئۇد ۋولسىندا 350 ئالوندا تركەلگەن ئارىندا بىدەرلىنىڭ كىلردەرن ئىنەبكە ئالماغان ئىكەن. شولايوق ۋولس ۋەكىلى تارافىدان تيكشرىلىپ ئالغان كلوجى ئاۋلنىڭ 40 دېسەتىنە ئىتەبكە ئالنماغان. ئاكلادنوى لىستار يازغان مەللە ۋولس ئالوك كەمىسىيەسى بر ئىشنىن باشقا بولغان كىلردەرنى ھاتاپ بۇتمەگەن بولغان. شول سەبەپلى ،بل كىلردەر بىرەنلە...

ئۇفۇ ياڭىلىقتارى

ئۆفۆلە ئيكمەگ منەن تەئمىن ئيتو ئىشى ئيسك تۇرا

ئاۋل حوزالغى ئىشتەلەرى ئاراھىندا

مۇسلىيم تيرمەنىردە ئىشلەر حەلى

گۆارتيرداز ئۆسۆن ياڭى حاق بيلدەلەنە

باتراكتار ئۈيۈشالار

ۋولپاتراكوم كېلگەنى يوق

ليسنيكتار كەكشەمەھە توتكەرلدى

تاراقتى بولماھا ئىشلەي ئالماي

بىنىل پرافوبىر مەكتەپتەرندە 1,326 كىشى قابول ئىتلدەمەك

ئاللو، ئاللو، ئاللو

ئۆفۆراديو تاراتقىس ستانساھى ئىشكە باشلاي

ماتبوعاتنى ياۋپىغا ياقلاشترو يولندا

نى ئۆسۆن بىزدە گەزىت ئالدر-مايدار؟

بىل ئىش ماتبوعات تاراتوغا ئاياق سالا

ھەبەرسەلەر كۆندەلەكندە

«توكىتاي رەئيس»

ھېلماغان كشكە يوق

ساۋەت ئىشتە بيۋراكراتيزمغا ئورن يوق

ساداقا ئۆسۆن يەنە ھاترالا ئەدر

ئيكى قات تيرىنتدى، تونىاپ

قايدا كىلىپ ئۆيالغان؟

هەر بر سىلسەويت گەزىت ئالدرھىن

پوشتا ياقشى ئىشلەمى

24,950 كشكە بارھى 454 گەزىت

بۇرۇ كانتونى ياوابلى خدمەتكەرلەرى توراھىندا

ۋ.ك.پ.(ب)نىڭ باشقۇرتۇستان ئۇلكە كەمىتەتى ھەم ئۇلكە كانترول كەمىسسىيەسى قارارى.

ئۇلكە كەمىتەت بيورامى ھەم ئۇلكە كانترول كەمىسسىيەسى پرەزىدىيۇمى بۇرۇ ئۇ- يۇشمامىندا بولغان خالىق خدمەتكەرلەرى سەبدىپەرىن تېك شرىپ، خدمەتكەرلەرى ئۆپ ساستان، ئالاردا ئېچتىمائى سەنئەتشى ھەم ئالاردا كانتونىدا ...

قارار.

ئەشسۇ، كرەتتىيەن ياليپىھ كانترولى ئاستىندا.

ئەشسۇ كرەتتىيەن ئىنسپېكسىيەسى مۇيۇشۇ.

كاسپادىنلىقنى تاشلارغا ۋاقت توگلمىگەن؟

بىل ئاگىنىتىڭ ئارتقاباغى ئوقىتىرغا كەرەك.

بالابر كانتونى ئومىس ۋولباشقارمانىڭ ئستراخ ئاگىنتى ...

«ئاقسا ئارتىنان يۇرۇسى».

حولىگان مۇراتفتى سەۋيت ئاپپاراتنان ئالو ساراھى كورىگە كەرەك.

ئارغاياش كانتونى، مارى ئاۋلىنىڭ ئىدىلەي مۇراتفتان مارى ئاۋلى گرازدانداريلىنا توگل، بۇنە مارى سىلسەۋىتى دەۋمەلىنەگى گرازدانداراو توردىلار، سۇڭكى مارى ئاۋلىنىڭ بر مۇراتفتارغا بولمايىنسا بر تۆركوم مۇراتفسنلار تۆركوملار بار. ئالار ئۆزدەمرنىڭ دوراپلىقتارى مىنەن بۇنە ئاۋلدى قورقتىلار.

ئاول بەشتەرى بر تۆرلۈ بايرام ئايفالى ئىسپىكتاكل قويۇلار، مىنا شونىدا حولىگانلىق ...

كافىيىف «پراكتيچسكى» ئىشلەي.

قۇنشاق ۋولباتراچكومى رەئىسى كافىيىف ھەر ۋاقت «مىن توغاندار پراكتيچسكى ئىشلەيم» تېگەن ،بولنپ، 40 گرادىسلى ھاۋتاردى ئېكى كەمسە ھالالا، قوتۇرالا يۇرى.

1- ،ئول ئۇس يىلىق پارتىيا مەكتەبىن بۇتۇرۇپ قايتقاس كانتكوم ۋ.ك.پ.(ب) تارافنتان قۇنشاق ،ۋولكومنىڭ مەسئۇل سېكرىتارى ،بولنپ يېلدەلەنگەيتى. بر دورت ئاي ئشلەپ ئارغاياشقا بارغان ۋاقتتا قۇنشاقتىڭ ،ذور ئسپېكولەنتەرتنەن ھەيرتدىيق ...

...

كافىيىف 6 ئاي ساماھى ئشەنن يۇرۇگەس ،يىل يىكتتى كانتكوم 27 نسى ،يىل ۋولباتراچكوم رەئىسى ئېتپ ريكامىنداۋايت ئېتتى ھەم ،شول ۋاقتتان بيرلى ۋولباتراچكوم رەئىسى ،بولنپ ئىشلەي.

II- 28 نسى ،يىلدىڭ فيۋرال ئايدارى بولرغا كەرەك مارى سەۋيتىندە ھەر تۆرلۈ حۆكومت مالىمدارن ،يىيو ئۇسون قۇنشاق ۋولباشقارمامى تارافنتان ۋەكىل ،بولنپ كيلە. ئاندا زايىمكا ئوزتارىنا بارىپ ئسب، مارى ئاۋلنىڭ حەيبوللين ... 16 ...

III- حۆكومت تارافنتان ئېكن ئەدرلو ... كامپانيامى باشلاناا. كافىيفنى ناعىلا ئۆساي ...

ع. بيردين.

مىنداي ياراقىز ئىليمىنتتار ئوقىتوسىلقتان سىعارىلسندار.

بر تۆرلۈ مەكتەبتە ئوقوسلارنى ياراقىز ...

فەسجى ياماليتدىنوف.

قۇدا-قۇداغىلىق ئارقاھىندا ئستراحكاسسا مۇدىرى بولغان.

ئوزنىگىنە ئوييالاو يىمەگەن ئېندى ئو- يلەگى ئىشنى مىنەن مكلنىھىدە ئۇز يانىنا ساقىرىب ئالىپ ئشتەن بر ئورىنغا قويغان. ئە مكلنىھ كاماولكالىقالا كرتكەن. ئوزاقلاماي ئاتاھن ئەسەھنلە، باشقا ئاعاي-ئىنىلەرندە ئانىدا ساقىرىب ئورىنلاشترو ئالدىندا تۇرا. مىنا ...

...

ۋ. فورسيۋ ...

بورژووا دەۋلەتتى نيسك «قۇرالھىزلانالار»

كاپىتال ئىلدەرى تلدەگىنە قۇرالھىزلانالار، ئە ئشتە بربرى- ھىنەن ئوزنشا، ئوزنشا قۇرالئارتتىرالار. «قۇرالھىزلانو» تو- راھنداغى لئرغاولار تېك ئاناشول قۇراللانولى قاپلاوغاغىنا قحذمەت ئيتەلەر.

ئامىريكا حۆكومەتىنلە باشقالار كووك، بر نەدقووق، ئوسورۇپ. باشقالاردى ھشاق قاتىرپ» ئالرغا ئويلانى بوارغا كەرەك، كويەن توگل گىنە ئامىريكا حۆكومەتىنڭ ،تشقى ئشتەر مينيستىرى كىلوگ، دوبوم قۇرال تاشلاو تورا- ...

سيىا حۆكومەتەرى، ئوزدەرىنىڭ ئامىريكا پرائيەكتىنا قوشلرغا ئەدر نيكەنلكلەرن بلدىردىلەر.

دۆرۆت، فرانسيا حۆكومەتى پرائيەكتقا ئوز تارافنتان بەلەكەيگنە ئوزەتمەلە ئيتدىرى. لەكين ،يىل ئوزەتمە پرائيەكتقا ئەلله ...

...

ПРОЛЕТАРИИ ВСЕХ СТРАН, СОЕДИНЯЙТЕСЬ!

9 نسی ،یل سعا.

بوته دۇنیا پرالیتاری، برلٸگٸز!

باشقۇرتۇستان

BAS,QORTOSTAN

ۋ.ك.پ.(ب) نلٸ باشقۇرتۇستان ئۆلكه كامیتٸتی هم باشقۇرتۇستان ئۈزٸك باشقارما كامیتتٸ گەزیتی.

Орган Башобкома В.К.П.(б) и Ц.И.К'а А.Б.С.С.Р.

ئیدارا هم كانتورانٸڭ ئەدریسی: Уфа, Зенцова. № 26. — — — تیلیفون № 2-83

گەزیتكە یازلو حاقتاری: بر ئایغا ...... 50 تین. 3 ئایغا ...... 85. یارٸ یلغا ... 1 سوم 60. بر یلغا ... 3 سوم 40.

ئیعلان حاقتارٸ: پیتیت یولٸنا ئاذاقٸی بیتته 30 تین، برنسی هم ئۇرتا بیتتەرزه 60 تین، سیت قالا ئیعلاندارٸ 100% ئارتق.

گەزیت ئاذناعا ئۆس تابقر سنعا. برملەت حاقٸ هر یلغه 5 تین. ۋ.س.ف.س.ر. ذامی بۆته پوشتا - تیلیگراف كانتورا هم بولكتە رنه پادپیسكا قابول ئیتلە.

№87 Воскресенье 29- Июля 1928 г. یەكشەمبی 29 - ئییول №87

ئامیریكا دیپلاماتییاهۇنگ قتایذا یاكٸ ئاذمٸ.

یاكٸ ئامیریكا - قتای كیلٸشوۋ پرائیكتٸ قتایعا یاكٸ بر نەمەله وەعدە ئیتمەی. تیگذهذ كیلٸشوذەرذٸ یاكٸنان قاراو مەسئەلەهندە سیت دیرژاۋالار ئاراهندا برذەملككورنمەی. هول گامیندانسٸلار گامینداذ پلینومٸنا قاتٸشالار، چینژاوذا نیندەیذر ژیتدی واقیعالار بار

هول گامیندانسٸلار گامینداذ پلینومندا قاتنٸشالار.

پیكین، 27 (تاسس). «سین-ژان-باتوه» گەزیتی هەبەرلنه كوره، هول گامیندانسٸلار كانفەرینسیاهٸندا گامینداذ ئۆذەك كەمیتەتنٸڭ V نسی پلینومندا قاتنشوعا قارار بیرلكەن، هول گامیندانسٸلارذك بلەكسنلەرٸنن بووەن بولغان چین-شو-ژەن گەزیت هەبەرسەهٸ منەن مۆبلەشكەنلە، هولدارذك ئوبەتلەگی تالاپتارذی تۆیاساقتارن ئەیتكەن:

1) كاموونیستارعا قاپذالاوعا یول قالدرماس ئۆسۆن، هەذرۆك پالپی حالی قوذعالشن بەنلەندرگە؛

2) ئەذەبلكتٸك ئەرەحەتی ئۆسۆن ئوگل، بەلكی كوبسٸلك ئەرەحەتی ئۆسۆن كورەشوگه؛

3) پارتیالا دیسیپلیناهی بولعا قویو، ئۇعا برەوذلە قالدرماو. شولار ئسلە موعش ئشمەكەرەرنده بوەوذرو.

4) گینیرالیسیموساق ئورنن بۆتۆرو هم ئاندا گرازداندارذی ئیندرو.

چینچژاوذا ژیتدی واقیعالار بارا.

پیكین، 27 (تاسس). گونگ - كونگ - «ۋان ،شن - باتوه» گەزیتی حونان ئۆلكەهٸنك كۆنیاعندا چینچژاوذا ژیتدی واقیعالار بولوون هەبەر ئیته. جانشا (حونان ئۆلكەهٸنك باش قالاهی) چینچژاوذاراهندا تیلیگراف ئۆذۆلكەن. ،بل رایوندا موعش حەرەكەتی بارالر، تیب ئوبلایدار. تاقسیلاتی حەبەرذەر یوق.

قتای - ئامیریكا ئاراهندا یاها لاساق كیلٸشو پرائیكتٸ.

نیویورك، 27 (تاسس). ...

ئامیریكا ئۆذٸ قتایعا «تٸلەكتەش» ئیتٸب كورهەتركه ترنشا.

یاپون گەزیتتەرٸ، ئامیریكا نوتاهٸنا نیسك قارایذار؟

قتایذا ئامیریكا ئیمپیرییالیزمٸ مانیۋرذٸ.

ئامیریكا نوتاهٸ توراهندا «دەیلی هیرالد» گەزیتی.

ئۆلذٸ ئیندوستریالەشترو یولندا ئیكنسٸ زایم.

ماكس گیلس تۆرمەنەن سققاس.

رەسمدە: كامونیست دیپوتاتتار ماكس گیلس تٸ (ئۇرتالا) ئۆذذا یارالار.

پولشه - لیتوا ئۆذعشی تیرەهندە.

بیرلین، 27 (تاسس). مینلەتسٸلەر ،ئوركنٸ «دایتشی ئالگیمەینە یتونگ» حەذرگی واقتتا كۆنتوش یاۋروپا موعش قورقنسنٸ ئاننندا ،بولوون تەنكیت ئیتب یاذا. ،بل قورقنس، گەزیت موذنله قاراعاندا، پولشه - لیتوا مۆبلەشوذەرٸ ئۆكشیذلەفا ئۆسۆراوذان هم ۋالذیماراستٸڭ پارتیسیپاتسیانعنا سەعای. مندا لیتوانٸ تاشلامالار یاعاترعا مەژبور ئیتەرگه تیشلی بولغان ئیب كۆذنه بولاساق پولشه ئەرمییەهی مانیۋرذارٸ ،ذور ،ئورن تۆتا. گەزیت موذنله قاراعاندا، لاتویا، ئیستونیا، فینلەندییه، س-س-س-ر هم گیرمانییانٸك ئاذا رتیتلی ئیرەلەرندەله شوندای ئوق تەئثیر قالدرٸ بولرعا كەرەك. گەزیتەر، كۆنتوش پروسییەله یاعارعا ئوبلانەان مانیۋرذارذان باش تارتوٸ، كۆنتوش یاۋروپالاعی حالدی قورقولاشترودی بولدرمات ئۆسۆن ئشلەەون یاذالار.

كوبتەن ئوگل بولعان پولشه، فرانسیا هم رومینییەنٸك موعش وەكیلدەرٸ كەككە شەعندە، تی گەزیت. - پولشه منەن لیتوا ئاراهندا ،تووٸ مومكین بولعان ئۆذعشتی كوذ ئالدندا ،تۆتوپ، پولشه - رومینییه موعش كانۆنسییەهٸ (كیلاشوۋٸ) بوینسا، پولشه هم رومینییه گینیرالداى ئشتابتارٸ ئاراهنداعی ئابرم قاراشتارذی بۆتۆرودٸ كوذ ئالدندا ،تۆتوب ماقساتی كوذ ئالدندا ،تۆتولدۆ. كیلشوذك مۆذۆمەتەلەرذەن برنسی ئیتب، بر نیسه پولشه ئەفیسەرذەرن رومینییه گینیرالداى ئشتابندا، بر نیسه رومین ئەفیسەرن پولشه گینیرالداى ئشتابندا یبەرو فاكتن كورگذب بولاه تی.

ئانگلییا هیندۇستان ئەرمییەهن كۆسەیتركه ئویلای.

كابول، 27 (تاسس). هیندۇستان میلەتسٸلەرٸ گەزیتی «هیندۇستان تایمس» هیندۇستان ئەرمییەهنه یاكٸ ئاسسیگناۋانیالار بیرو پرائیكتی توراهندا یاذب بنلای تی: ...

ئینگلیز ئەفیسەرذەرن ئەذمین ئیتو ئۆسۆن هیندۇستانذی كوب ئاقسا تۆتارعا مەژبور ئیتەرگه ئوبلایدار. هیندۇستانٸك ،بل ئەفیسەرذەرذی ،توینتو ئۆسۆن یاكٸ ماپالار تۆگوگه ئۆرٸذا ،بولوۋٸ ئیكنلی».

پاریژ، 27 (تاسس). ۋالذیماراسٸنك میللەتتەر لیگاهنا بیرگەن نوتاهی فرانسیا مانبوواتندا ،ذور ،ئورن ئالدٸ. ...

سەۋیتتەر سایوزٸ یۆمهورییەتتەرٸ یاكٸلٸقتارٸ.

«حذمەت ئەلەمٸ» ئۆردینٸ منەن بولەكلەر.

لینینگرات ئۆلكه پراسلاویت پریزیدیۆمی ئینژینیر گرافتنی «ئیبنەشی حذمەت ئەلەمی» ئۆردینی منەن بولەكلەوذی یوللارعا ،بولدی.

سەنەعەت ئشٸ كۆسەیه.

ر س ف س ر حالق كامیسارذارٸ سەۋیتی سەنەعەتتٸك كاپیتالٸ ئشنده 4،763000 سوم ئاقسا ئاینرذی. ،بل سوملار سەنەعەتتٸك ئیكسپرت تۆرەرنه بیرلەسەك.

ر س ف س ر حالق كامیسارذارٸ سەۋیتی ...

قازاعا ئۆسراعان رایوندارذٸ ئۆرلە منەن تەئمین ئیتو.

تۆراۋاي كوتەرو كەكەشمەلەرٸ.

ئەنی-عەمەلی ئشسٸلەرذك مەسكەوذه بولعان، تۆراۋاینی كوتەرو مەسئەلەهی كەكەشمەهی ئۆرنەلگەنده تۆرنداردا كیك یەهعەتسٸلكنی ئلاقترب ئۆشۆنداي كەكەشمەلەر ساقرلاساق.

ئیكنسٸ ئیندوستریيالەشترو زایومٸ ئارالا.

پاتریینتل شیر كەتتەرٸنك مەسكەو سایوزٸ كالیاسا فابریكاهٸنك ئشسٸلەرٸ بر كون ئسنده ئیندوستریالاشترو زایومٸنا 15 ملك هوما تول توبعاندار. ،بل ئالارذك حدمەت حاققارٸنك 43 پرائسینتن تەشكیل ئیته. برنسی زایوعا بۆته پادپیسكا بارٸ 7 ملك هوما یتكەن ی.

لامبارت ئاسو توراهندا زاكوٸ.

ئیكٸ یاقشٸ تۆراۋاي كونكورسٸ ئشٸنه.

یاكٸ تۆراۋاي ئۆرلۆٸ.

پینسییەلەر بیرلە.

ئیزتیماعی تەئمینەت حالق كامیسارلٸعی، حاكمراو-تاپنفەرذێ ئاپرەنوذه ،ذورمیتوذیست پرافیسر ل. راذوعا، 50 یل بویسنا زاۋوتتا تسلیسار ،بولب ئشلەگەن ماشیلالار تبرەهنده قورقنستارذێ كورەتە تۆرعان كوبكته ئیجتبراعداری بولعان - ئی. بذ وسكیبوۋیجقا 1904 نسی یلدان بیرلی پارتییا ئاعزاهی هم مانباعاسلار ئاراهندا برنسی تابعر قلل دیریكتر بولعان ب. م. ۋالكوفتٸك عائیلەهنده پینسییه بیرگه ،بولدی.

ئیكنسی ئیندوستریالیزاتسییا زایمی.

ئیكنسٸ ئیندوستریالیزاتسییا زایمٸ ئشٸ هم كرەتیذٸ سایوزذكذ نقلدەئذك سیموۋلٸ.

مەسكەو، 25 (تاسس) ...

JANЬƏIEf ME NƏN UQЬRQJA ӨJRƏNEGED!

Məsəqyt menən Arqavьl arahьnda tilifun

Mьdalar vulьs başqarmahь (Məsəqyt k.) 1925 nse jьldanuq Məsəqyt qalahь menən vulьs mərkəze bulqjan Arqavьldь tilifun menən tətaştьrьv eşen başlaqjajnь. Xəder şul eş bətərələp ejjyl başьnan tilifun menən həjələşə başlanь. Məsəqyt menən arqavьl arahь 26 saqьrьm bulьp vulьs başqarmahь hər ber ьvaq-təjak joniş esən at saptьrьrqja məzbyr ine.

Xəder erəxətlənep teləqjən urqьn menən həjləşep bula. hyd jaqьь asьq işetelə.

Şulajtep radijo tilifun hyden eratləp anlap jetməqjən arqavьl xalqь xəder radijo həm tilifun menən tə'min itelde.

V. QJIRfAN.

Qaraquza avьlь kerəbtejəne Minhaz qart jəhətləp oden baqjana kiterde. Qadaqqol avьlь kerəbtjəndəre jьjьlьşьp 25 arşьnlь baqjanьь utьrttьlar.

Xəderge kəndə erəxətlənep bətə dənjanь tьŋlajbьd.

„XƏBƏRSE"

Umьski jaqьnajdь.

Arqajaş kantunь, Qarabulaq vulьsь qarabulaq avьlьnda 250 humqja təşərep radijo qabul itkes eşlənde həm berense tapqьr Umьski qalahьnan kansirt tьŋlanьq. Ələgə tiklem radijudьŋ ni ikənendə belməgən qaraŋqь avьl qerazdandarь esən bьl bik dur jaŋьlьq buldь.

Ş. QURAMŞIN.

Bərjəndə radijo.

Başqortostan jomhyrijətenen jarlь vulьstarьnan hanalqjan bərjən vulьsьnьŋ mərkəze bulqjan (jьlajьr k.) ikke soboxanqjol avьlьnьŋ məktabenə 9 nsь ejjyldə 460 humqja təşərələp radijo qujьldь. xəder Məskəv, Xarkьf, Orombur həm Hamar qalalarьnьŋ radijo ьstansalarьnan radijo arqьь xəbərdər tьŋlajbьd.

Radijo qujdьrьvqja 200 hum aqsa menən jardam itkən kantun başqarmahьna həm bьl eşte buldьrьvqja ydeneŋ xedmәten qьdqjanmaqjan vulьs başqarmahь rəise ip. Julcuringə xalq iбmenən rəxmət ajtam.

„Radijo tьŋlavsь"

YD RADIJOVЬBЬDDA BULDЬ.

T-Qataj kantunь, kybələkləv vulьs başqarmahь jaŋьraq qjьp hejləges menən 4 lampьlь radijo alqьs apparatь aldь. Elek radijodьŋ alьbtan tьŋlaj ala torqjan ber qoral ikənen hejləhəndə eşənmaj torqjajnьlar. Şuqja kyrə bьl apparattьŋ buşta menən kileven isetkəstə, kerəttejən aqjajdar sьdamhьdlьq menən anьŋ kileven kətələr.

TӨRLӨ XƏBƏRDƏR.

Tərkejənen Qunejə əlkəhendə aslьq bulьp, xalq asьqja.

Naxaz-Qala tigən ber avьlda jal başьnan birle xalq ulən menəngenə tujьnьp tora ikən.

* SSSR jьqjarь xalq xuzalьqь savete Liningьrttaqь „Kьrasnaj putilovis" zavutьn jьlqja 10 meŋ traktьr eşləp sьqjarьrlьq itep kiŋəjterqə qarar itte.

* Oşo jьldьŋ yktəber sislahьnda Məskəvdə bətə sajuz eşse, avьl xəbərselərə həm vajankur həm junkurdadьŋ kəŋəşməhe saqьrьla.

* Vьladivastukqa Japunejanьŋ „Kabyki" tejatьrьnьŋ 45 artistan qibarat truppahь kilde. bьlar Məskəvqələ kiləsəktər.

* Narkam pьrus kiləhe jьldan başlap llnse baьqьs məktəptərdə uqьv jьln odajtьrqja - 10 jьlqja jeikererqə ujlaj.

* Bьjьl narkompьrus qalalarda həm avьldardaqь jarlь uqьvsьlarьn kejem menən tə'min itev esən 900,000 hum aqsa jebərə.

* Kazlufski əjədenen Gьlazufski uqьv əjə tarafьnan ketəvselərdeŋ jal itə torqjan urьndaьna (tabьrqja) radijo qujьlьp. ketəvselər maldarьn tabьrqja teşərqəs radijo tьŋlap jatalar ikən.

14 Jəşlek qьddь kesləgəndər.

Əlşəj-Rajьfka ьstansahьnda III- kьlasta joqlap jatqan 14 jəşlek qьddь (qьdьblaq vulьsь Əvrez avьlьnьqь) Karnajьf Sankь, (kandidat parteja), Isajьf Valudka (jəcəjke sikritarь) lar bed ujaluvnaj ruziska keşelərə hed aristavni ajdə bedden menən tip alьp kitkəndərdə baqsaqja alьp barьp qьddь ikəvləp kesləqəndər. Qьd iбhed bulьp jatqan.

Duqtьrdar bьl qьddь qarap avьr xəldə bulьvьna tanьtma birdələr. Qjəjeplelər qulqja alьndьlar.

Bьl xuliqandarqja xəkem tejeşle jazahьn birer tip eşanəbed.

„ŞƏREQ"

مەسئول ريداكتر: ت. كەليموللين.
Ответ. редактор: Т. КАЛИМУЛЛИН.

Qьdьl Joldьd
KINA IIЬNDA
SЬJAHЬSTAR
7 s. 30 m. 9s. həm 10 s
kassa saqət 5 tən asьq

27-28 EJJYLDƏRDƏ
Xəderge kenden dьrammahь
„DUR QALALA"
BAŞ RYLDƏRDƏ: T. Malinuvski S. Jəkevleva. A. Timankaiej həm Babinin.
Anunsь: 31 nən „erla mira"

DƏVLT KINAHЬ
1 „URAL"
SЬJANЬSTAR
7s.30 m. 9 s. 10 S. 30 m.
kassa saqət 6 nan asьq.

29-28-27EJJLDƏRDƏ
QOL QATЬN
DЬRAMA.
16 jəştən tydən keşelər inderelməi. Pragьrmmanan tьş urьd upirahь artiskahь MIRA IGNATIVNA. ANDRIJEVA RAISKAIA nьŋ sьqəşь qulasaq.

DƏVLƏT KINAHЬ
3 „IDEL"
SЬJANЬSTAR
7s. 30m. 9s. həm 10s.30m.
kassa 6 saqəttən asьq.

24-27 EJJYLDƏRDƏ
Amirika kina rumanь
„BAŞHЬd KEŞE"
neŋ 2 nse sirejahe,
Anunsь: „Artьq keşelər"

29 نسى يلدا ئۆفۆلە ياكى تۆزۆلشى ئۆسۆن بر ميلييون ساماى ئاقسا تۆزۆلاساق.

ريۋەليۇتسيە قۇرباندارى پامەتنينك هالى، ياگى باقسالار، بۆتە ،ئوت هوندرو بولكتەرنە كاپيتالنى ريمونت بولا، ئۆفۆلە برنسى تابقر سوب ياڭ درو ،ئورنى قۇرو [illegible]

[illegible]

ئۆلا(263,000 هوملق)

پلان ،يول ئشتەرن تيكشرگەنەن مولۋ توعان سيفردارعا تاراب تۆزتلە.

جيرنيشوف تورامنا، ئاكساكى تورامنان ئالپ، سانتسليلىسىيچسكى تورامعا تيكلم هم ريۋەليۇتسيونى تورامعا-زيفتسوف تورامنان، ئيركوتسكيگا تيكام، شولايوق ئيركوتسكى تورامعا - ريۋەليۇتسيونى تورامدان برنسى گوسزاۋوتقا تيكلم تاش يەيرگە تۆيلانتلا.

تابين بر تورامدا تاش يەيلكەن بيرنەر توڧعان شولاردى يونەتوگە هم ئاسفالتى واتلغان تورامدارذى ئاسفالتى يونەتو، داميالارهم كوپرەر يونەتو كوز ئالدندا تۆتلا.

،بنل پلان قالا سەويتندە، ماليە ئشتەرى كاميسارلتارندا تيكشرلەسەك.

،بنل ئۆيۆشمالار حاذر قالانى (ئۆفۆ) تۆزەترگە تقلى ئشانس بلذرەلەر.

[illegible]

ماماندا يېرتلە بيت. ،بل تيرەتى ئسكۆير منەن بيەو مەسئەلەمنلە قوذعالذى بنلاى بولعاندا ئۆفۆنك ئۆذەك ئورندارى تاملا ماتورلاناساق. باقسا ئسكۆير ياساو 10,000 هومعا تۆشەرگە تيش.

كاموناليى يۆرتتار هالو-تۆزەتوذە ئيمتيبارەت قالذرلماى. منك ئۆسۆن 50,000 هوم هم ئلككى بابروف نومبردارى ئۆسۆن- 40,000 هوم ئاقسا بيلەلەنە.

بۆتە ،ئوت هوندرو بولكتەرنە ريەونت بولاساق (69,000 هوملق) باذارذارذى يونەتو (9000 هوملق)، ئورمان كاردوندارى هالو (25,000 هوملق) شولايوق باقسالار، پاركتار مەسئەلەمنلە بيك ئق ئەهميت ئينتلە. ئسلوچيۆسكى باقسامنداعى بۆتە بيسيدكالارعا، باقستارعا پاۋيلونلارعا هم توقاى تورامداعى ئالليالارعا، ريەونت بولاساق. شولايوق

تيياتر ياكلقتارى.

باردام كوندەرى» هم «مەسكەوذە گوركى تورعان كوندەر» ذەن كوبكنذە ئورندار بار.

ياكى كارتينا. «ۋاستوك - كيفو» «بيلگوسكينو» منەن برلكتە «پوتيۆوديفى ئاكنى» تيكەن كارتينانى ئشلەب بۆتەلەر.

تيفليستە كينو ئشى. تيذ كوندەرذە بر ،يولى 12 كارتينا ئشەب بۆتە تورعان كينفا ئاتيليەمى ئشلەنب بۆتەسەك.

«تور كسيب-ر ستروى» فيلماهى. فرونزە قالامنا «توركسيبستروى» تيكەن فيلمانى كارتيناعا ئالو ئۆسۆن كينو ئيكسپيدتسيەمى كيتتى.

مارى ئۆلكەمنذە «مارى-كوزنر» تيكەن فيلما ياهالا.

«زيلنم - حان» فيلماهى. رەزيسسور فيرليج هم ئاپيراتور ئاتوشچينكو ۋلاديكافكازعا «زيلم-حان» فيلمانى كارتيناعا ئالورعا كيتتلەر.

بالالار يۆرتى ئۆسۆن 10,000 هوم.

مەعاريف كاميسارلىعى و س ف س ر مەركەز باشقارماھى ئۆرگەمنذەگى مەركەز بالالار كەميسيەمنەن ئۆكيف بالالار فايذامنا 10,000 هوم ئاقسا ئالذى. ،بل ئاقسا حاذر قالا هم كانتون بالالار يۆرتتارنا تيكلەب بولندى.

ۋيتەلى لازارينكو منەن مۆيلەشو.

دەولەت تيياترى ديريكسيەمى ئاقلى كلاون ساتيريك منەن ئانك ئۆفۆگە كيلووى تورامندا مۆيلەشودەر ئالپ بارا.

ئۆفۆ - ،ئۆرەبور - ئومسكى.

ئالداعى تيياتر سيزوننذا تيياتر ئشن تربستلاشتروعا ئۆيلانتلا. ،ئۆرنبور، ئومسكى قالالارى ،بل توتلا ئۆفۆگە قاعذ يەرگەنلەر. بنلارعا 28 تذە ياواب بيرتلەسەك.

ئومسكى ئۆذتنە دراما، ئۆفۆ - ئوپيرا، ،ئۆرنبور - ئاپيريتتانى ياقشى تيب تابا.

ئۆفۆلە تەولە دراما بولاساق، ئەگر ئوپيرا، ئە يەيگى سيزونعا ئاپيريتتا كيلەسەك.

تيياترذى تربستلەشترو - تروپيا ئۆسۆن راسحوتتى كەمتەسەك هم ئەدابيتتە تيياترذك ،ئۆكشلى بولوذارتنا ،ذور يارذام ئيتەسەك.

ئۆفۆلە سيرك ،بولرمى؟ ئۆفۆ حالقى سيركنى بيك يارانا. رايس ئشلەرى بر واقتتا قالا سەويتتە سيرك ،يۆرتى هالو تورندا ناكاز يونكتتلا ئيندرگەنلەر.

حاذر دەولەت تيياترى ديريكسياهى ئۆفۆلە سيرك ئاسو مەسئەلەمن قاراى. مەركەز سيرك ئشلەرى منەن مۆيلەشوذەر باشلانعان.

باشقۆرت تيياترى سوبسيدياهى.

باكى تيياتر سيزوننذا باشقۆرت تيياترى ئۆسۆن 17,000 هوم ساماهى سوبسيديا بيرتلەسەك.

ئيستراداذى يونەتو. تيذ كوندەرذە لوناچارسكى باقسامنداعى ئيستراذا (ئارتيستار هم موزيكا ئويناى تورعان بنيك ،ئورن) تى يونەتتلەسەك.

مەشهور ترانسفارماتر ۋلاديمير ناۋينسكى هم بيم - بوم كلاوندارى كيلو تورامندا مۆيلەشوذەر بارا. ياقى كوندەرذك پراگرامامندا گيمناستار، ژانگلوردار، موزيكالى ئيكسسينتريكتەر بار.

يەيگى سيزوننك برنسى يەكوتى. سيزون باشلانعان كوندەن بيرلى تيياترعا 10,000 كشى كيلگەن. 33 تابقر ئسپيكتاكل قويلعان.

«ذيپانلى ئيليمينت»، «يانابۆ عاليلەرتنك قابول ئيتو كوتو»، «هوادان سەھان ئاى»، «هولعان توگلمى مينگراۋدان»، «ريۋيزور»عا كووك ئەئەرذەر ،ذور ،ئۆكش قاذاذتلار. تروپيانك ساستاقذا 23 كشى ئوينای.

تيياتر ئانكيتتارى. ياقى كوندەرذە تيياترعا يۆروسلەرذەن ئانكيتا توترتلاساق. منك منەن تيياتر ديريكسيەمى تيياترعا يۆروسلەرذك ئيزتيباعى حالدەرن، ئالارذك تيياتر تورامنداعى فيكردەرن بلرگە تلەى.

كينا تيياتردارعا ريەونت. باشقۆرتوستان فاتو - كينو بولككنك ئەينووى بوينسا كينو يۆرتتارتنا ئاوعستا ريەونت بولاساق.

ئۆرلى ياكلقتارذى بيان كينو فيلمامى امالب قوينلا باشلانى. ،بل فيلماعا ۋنويلەگە

يوعالتقاندار.

حەسەن مۆراتشين. 1) ۋ.ك.ب.(ب) بيلىتى نومبر 625921. 2) پرافسايوز بيلىتى نومبر 370233؛ 3) موبر بيلىتى 6344067؛ 4) ئاسو - ئاۋياحيم بيلىتى نومبر 1716046؛ 5) بايماق ،كلوبى بيلىتى؛ 6) ئات كارتچكامى (كوك ئات ،هول قولاعى يارق)؛ 7) كرونتنبن زايمى ئابليگاتسيامى:

00015564 نومبر 21 سيريە 5 هوملق،
00015698 « 21 « « «
00174633 « 21 « « 2½

هدليئولا فەتحوللين. تونماذار ۋولباشقارماھنان بيرلگەن 401 نومبرلى ئات كارتچكامى.

ئەحمەتشەريف ئۆتەعولق. سابتارقاشقا يئيەمنك كارتچكامى. (يەشى 16 لا. يالى ئيكى ياقتا، ئۆك قولاعى ،ئوستان تللك، دورت ئاياعىلا توبقتان توبەن ئاق، ،هول قابرعامندا سرگى ئاتننذا ئاعى بار).

محەمەديەن مۆستافين. 1) تونماذار ۋولكومنتان بيرلگەن 0915262 نومبرلى پارتيا بيلىتى، 2) ئاول حوزالىعى ئشلەرى سايۆزنان بيرلگەن 13410 نومبرلى ئاعزالق بيلىتى؛ 3) تونماذار ۋولباشقارماھنان بيرلگەن 505 - 206 نومبرلى ئات كارتچكامى؛ 4) ئيندوستريالىزاتسيا زايمى نومبر6، سيريە 104686؛ 5) تونماذار ئستراحكاسامنان بيرلگەن بيلىتى (نومبرن بلمەى)؛ 6) 15 هوملق كرونتنيەن زايمى هم 50 تيناك ئاسو - ئاۋياحيم لاتارى بيلىتى. (نومبردارن بلمەى).

ئيلاحەۋزينا ئدعيجە. ئۆفۆ ئشسلەر كاپيراتيفنان بيرلگەن ئاعزالق بيلىتى.

رازنازيقدينا يەۋگينيە بيلاريت گاذت مليتسيەمنان بيرلگەن ئۆذ تانقلق قاعذنى. (نومبرن بلمەى).

شولارذى ئشنەن سقفان تيب ئيذبلەرگە.

خەبەرسىلەر كۆندەلىگىنەن

دەولەكەن ۋولىستاندە نىدەر بار.

يارلىلار ئاراهندا ئش

[illegible]

سىكسىيىلەر نىيسك ئشلەگەنەر؟

[illegible]

ئاول حوژالىعى ئيشەبكە ئالو ئشتەرى.

ۋولستا ئاول حوژالىعى ئيشەبكە ئالو ئشتەرى حاذر بۆتكەن. نەتيجەلە: ئۆذعان ،يل سەسو 51111 ديسەتينە بولها ،بيل 57051 ديسەتينەگە يتكەن. 34 %. ئارتقان بولا. حوزالق 14 %، سابنلق 4 %، ئاتتار 1 يارم پراتسينت، كەزەمارق 24 %، ئوبارتا 462 % ئارتقان. ئۆذعان ،يل ئوبارتالار نيبارى 304 بولها ،بيل 1709 باشقا يتكەن (! ؟).

19 سيل سەويتتە 189 حوزالق ئالوكتان يۆتۆنلەى قوتولدرولعاندار. قالعاندارندا الا تيشلى بولعاندارن قوتولدرولاساق.

سەسو هم مالدارن يەشرۋسنلەرگە 10 ملك 99 هوم ئشتراف هالنعان. ،بل يەشرۋسنلەرذك هاندارى يارمى 101 گە يتەلەر.

يەشرۋسنلەرگە برذەن ئالپ ئونار تابقر ئارتترب ئشتراف هالنعاندار بار.

«شەرق».

تيگۆذ قاراماياذار.

بلاير كانتونى، ئوتەرگەن ۋولسى، ئيشكنتە ئاولىى مەكتەبتەن 5 يارلى بالامن ئوقرعا يئيەرگە ،ئويلاب، مانيرليالارن ئوتەرگەن ۋولسى ۋيربوۋچنى كەميسيەمنە يئيەرتلكەيى. ،ئالار يارتبر ترمبورعا ۋالاسانتار» تيب، ئالارذى قابول ئيتمەى ئلمى ئيذتلباى باللارتمنا تۆتالا يئيەرەلەر. ،بل برگتنە تابقر توگتل، ،بيل هاين ،بولتب كيلگەن عەدەتتەرى. ماماتذا ،يۆرۆتدان ئيذتالب كيلگەن يارلى حالقتارذك بالالارن سيتلەتەلەر. ئوقورعا يئيەرگەنلە معلومەتتە قاراو منەن برگە قاراگەمى مۆيۆشنەن ئيكەنلكندەرتندە ئيعتيبارعا ئالتب، ساتينيالنى ياقتان-يارلى، ياتراك بالالارن يئيەرۈدە ئوتەرگەن ۋولسى تيگۆذ قارارعا تليش.

«يارلى بالاهى»

قاتن - قنذار ئشى.

منذا بر ۋولگارگانيزاتورشا بار.

حەذرگى كوندەدەولەكەندە 20 كوبكتلق بر يەسلە ئاسقاندار. ئايوحان ئاولندا 10 كوبكتلق ئاعتلا بر يەسلە ئاسئاو ئالتندا تۆرا

يەسلەگە بنرلى كاپيراتسيا هم پرافسايوز ئويۆشمالارى، شولايوق كانتون سەلامەتلك هاقلاو بولككى يارذام ئيتكەنتەر.

92 قاتن - قنذار سيل سەويت ساستاقندا ئشلەيتەر، 2 ھى ۋولس باشقارماھى ئاعزالارى، 2 كاپيراتيف ئويۆشمالارندا ئشلەيدەر. گەزيت ژورنالدار ئالدرالار، 18 قاتن ،بيل پارتيالار فوندتتان كاپيراتسيياعا ئالتعان. پارتيياعا: يارمى ،توعذ قاتن - قذ بار. شولاردان 5 ھى كەنديدات پارتييا قالعاندارى ئاعزا. شولاينا ئەلى قاتن-قنذار ئاراعندا ئشتەر يەمۆشاعىراق كورتلە. كۆسەيتەمى بار ئەلى.

ماتبوعات تاراتو ئشتەرى

ئاذاقفى حيساب بوينسا بۆتە ۋولس دەومەلتتە 3811 گەزيت، 630 ك. ژورناللار تارالا ئيكەن. ،بيلعى ماتبوعات كامپانيامنذا پوشتا مۆديرتنك ئەيتووتە كورە، 15% ئارتقان.

ئيلدى هاقلاو ئاذتالعى.

،بل تورالا دەولەكەندە هەر بر ئۆيۆشما ،ذور ئەذرلكتەر كورب ياتالار. منذا ،بل ئاذنالا تۆب ئشتەر: تولەولى كيتا هم ئسپيكتاكل كيسەلەر قويب يارذام فوندارى يتياماقتار. شولايوق هوعش ياهمدەرن كۆسەيتو، ئاسا - ئاۋياحيم ئاعزالارن ئارتترودار بولاساق. منذا «ئورال» كيناهى بار. ،ئول ماتورعتا ئش ئالب بارا.

ئۆفۆ ،سوت ئورگندارى ياكلنان ئۆيۆشترلا.

ئۆفۆلە، بنذا تيكلم يەشەب كيلگەن ئوجاستكاواى حالق مەحكەمەلەرى بۆتۆرۆلوب، برلەشترلگەن قالا مەحكەمەمى توذارو مەسئەلەمى قارالا باشلانى.

ناركاميوست ئورگندارتنك ،سوت ئاپپاراتتارن بنلاى ياكلنان ئۆيۆشتروعا ئينتەى سەبەبتەر قنتاى مولك؟

باشمەحكەمەنك رەئيس ئورنباتارى ئيبتەش كالجانى ،بل مەسئەلەگە توبەندەگى ياوابتى بيرذى.

تۆرلۆ ئورنداعى قالا تۆبەك حالق حاكيمەرتنك ئش شارتتارى ئالارذك ئيعتيبارذارن تورلنان ،تورى تۆب ئشتەرتنەن باشقا ئشلەرگە يونەلتە.

هەر كون يۆمۆش منەن كيلوسنلەرذى قابول ئيتو، كەنسەلەريە ،تۆتو تورامندا هم باشقا ئيدارا - حوژالق ئشتەرى تورامندا ئويلاو، حالق حاكيمەرتنك كوبكنە واقتتارن بولە.

حالق مەحكەمەلەرن ئۆيەكتەرگە بولو ئالارذك ئشتەرى تيگذ بولمەوگە سەبەب ،بولدى. ،بل ئش ئاراقمندا 500 ئش قارالماى قالعان. منداى قارالماعان ئشتەرذك يئياووى ئەلبيتتە ناسارمۆذمەتلەر منەنتولارعا مۆمكين.

برلەشترلگەن حالق مەحكەمەمن ،ئۆيۆشترو تۆرلۆ ياقتاردان فايذالى. حالق مەحكەمەلەرتنك قرلمنن قرق يەرذە ياتقان كەنسەلەريەلەرى ئورنتنا، ئش باشقاروذى تقلى تيگذگە قورعان تيحنيچسكى ،سوت ئاپپاراتى حاسيل بولاساق.

ئشتەرذك ئشسلەرگە تيگذ بولتووى ئارقامندا ئيتكەن ئشتەر ئوذ واقتتارندا قارالب بارلاساق.

برلەشترلگەن حالق مەحكەمەمن تۆذترعاندا پارتيانك كانترولنى يتەكسلك ئشلە مەئيذگنە يكتلدەسەك. منك ئۆتۆنە ئش بنلاى قورۆلها - بنذك ،سوت ئورگندارى يالبعا ياقتلاشا.

تۆرلۆ ئۆيتەمە (ئسپراڧكالار) هوراب كيلو سنلەرذى قابول ئيتو ئشن ئابرم بيلەلەتكەن كشى ئالب باراساق. كيلوسنلەرذك ئارب حالق حاكيمن كۆتۆذەرى (كوب واقت ،ئول ،سوت ياماعان واقتتالا ،تورى كيلە) بۆتۆرتلە.

ئشتك بنلاى ياكتنان قۆرتلووى ئيقتيسادى ياقتاندا فايذالى - كەنسەلەريە راسحوتتارى، ئاپپاراتتى ئاتراو وە باشقا بيك كوب سەمذارذى كيمەيتە.

باشمەحكەمە ،بل ئشتى تاسديق ئيتتى، حاذر باشيك سيكسيەمنلەگنە قالذى.

قازانداعى يوريستلك كورستارنا ئينو شارتتارى.

قازاننك يوريديچسكى كورستارنا باشقۆرتوستان ئۆسۆن 15 ،ئورن بيلەلەنگەن.

ئورندار كانتوندارعا توبەندەگچە بولنلە: تاميان قاتاى كانتوننا - 2 ،ئورن، قالعان كانتوندارعا برەر ،ئورن. كانتوندار كورسقا، حالق هاكيمى يەكى حالق تەفتيش ئيتنەنندە توبەن ئورندا ئشلەمەگەن يوستيتسيە ئشسلەرى كاماندير اوايت ئيتەرگە تيشتەر.

ئۆفۆ قالا كەميتەتنتە ئستانوكتان بر ئشسى هم ئوۋاق ميللەتتەر قاتنشذارتتان بر كشى يەرو شارتى منەن 2 ،ئورن بيرلدى. بيرلى عەسكەرى ئيدارامنتا، قاتنشذار بولكتنە هم يترتورمان ئشسلەرى سايوزتنا برەر ،ئورن بيرلگەن.

ئوتكەن يلدارذا كورسقا كانديداتتار تەعەين ئيتكەندە تەعەين ئيتلوسنلەرذك ئيژتيباعى حەللەرتنە بيك ئەذ ئيعتيبار ئيتلەنى، قازاندا، كاماندير اوايت ئيتلگەن كشلەرذك قاييى بردەرى ئلككى كشلەرذەن سقفانلنمى بنلنمبنى. (ذەرەن، كويبتەر، ئاق ئەفيسەرذەر).

كورسقا ئينوسنلەرذەن 2 نسى يانقس سەبەسى مەكتەب كولەمنذە سەبەسى بلهى بولوذارى تالاب ئيتلە، ذويم بلم برنسى يانقس مەكتەبى كولەمنلە بولرعا تيش، شولايوق ئينەرگە تلەوسنلەرذك ماتيماتيكانان كەسر (дроб)، پراتسينتتار، هم ئەذ بولها لا ميتر سيستيماهى منەنتە تانش بولوذارى تيش.

ئوقتمان ئەمەلەرن ئيركن ئرەوشتە ياذب ئاكلانرلق بولرعا هم تۆب سەويت زاكونى (كانستيتوتسييا) منەن تانش بولرعا تيشتەر.

ئوقرعا ئينوسنلەر، ئينگەن واقتتا يوستيتسيە ئورگندارندا 3 ،بل ئشلەب، ئۆسۆن ياذو بيرەلەر. مناوذار 21 نسى ئاوعستان برنسى سينتەبرگە تيكلم دەوام ئيتب، ئوفودار تەرتيبلى ئرەوشتە 6 نسى سينتەبرذە باشلانرعا تيش.

كورستار مۆتدەتتى بر ،بل. بۆتە كورسانتتار 13 هوم 75 تينەنلە كەم بولماعان

سامالا ئستيپندية منەن تەئمين ئيتلەسەكنەر.

ئەگەرذە كاماندير اوايت ئيتلگەن كشى يوستيتسيە ئورگندارتندا ئشلەگەن بولها، ،بل كشينك عائيلەهن ئۆذى كورستكى ،توترب سقفاتسا ئانك حذمەت حاقى ئالب تورورعا حاقلى بولا.

Уфа, типо-лит. «Окт. Натиск» БЦСНХ. Башглавлит № 619

باشقۇرتوستاندا يال ئيتو يۇرتتاردا

ئۇرلۇق سافحوزدارڭ تۇڭدۇڭ كۇسەيتەرگە كەرەك.

ترااكتر كالوننالارڭ ئۆيۈشتىرو سافحوز ئشتەرن باشقاروڭان، تش حەلھڭ كرەئتئيەڭ حوڭالق تارڭنالا يار ڭام ئيتوگە مۇمكينلك ئاسا.

قايھڭ يىرڭە ياكڭ سافحوزدار تۇڭۇلەسەك.

ياكڭى ئۇرلۇق سافحوزدارى، ئۆيۈشترو ئۆسۆن كيمت، پوچۇا ھەم ئيقتيسادى جارابىتتار كوڭلنگنىن قارا ھاندا ڭييان ئيتو قورقىننىسى ئوڭ، ئەمە تابش ئيتو- ۋى ئۇور، بولوڭى تەئمين ئيتەرلك يىر ئوچاسكالارى ھايلاپ ئايرىرغا كەرەك.

(ۋ.ك.پ.(ب) ئوڭەك كەميتەتى پلىنومى رىزەليوتسيەسينەن).

باشسىلتريست، يلابر، ئارغاياش، ئستەر- لىتاماق ھەم بۇرو كانتونلارندا ياكڭى ئۇر- لۇق ساۋحوزدارى ئۆيۈشترو ئيللەلەي.

...

ترااكتر كالوننالارڭ ھولپەڭ ئۆيۈشالار.

...

ئيشبيرڭڭ يال ئيتو يۇرتندا.

...

ئاقساكف كوروورتندا، ئاقئاق كورنشتەر.

...

ئي-ب.

ئوڭ-ئارا ھالم ئاقسالارڭ ئاولڭى تۇڭو ئشننە!

...

شەكۇر پارسكى.

ئوڭ-ئارا ھالم ئاقساھنش مۇتەۋەلليەر فايدالانا.

...

«قاراي».

ئاولدارڭا بالالار يەسلەلەرن

كوبەيتو سارالارڭ كوررگە كەرەك.

...

بالالار يەسلەڭ ئاسلڭڭ

...

بلارڭان ئوروڭ ئاللەڭ.

...

برنسڭ تەزريبە ھوڭۇمتەلەرڭ.

...

ساۋحوزدارڭڭ ئاول حوڭالەڭ ماشينالارڭ توڭعاڭ

...

ئاولدارڭا مەدەنى ئاڭنمدار.

ئارتق تيندەر ھاقلق كاساھنا

...

ئۇمە ياھاب كوپر ھالدق.

...

كلوپ ھالدڭرابڭ.

...

كۇس بىرلككە

...

حەبەرسڭ ئيبتەشتەر!

...

ئاول حالقق يارڭام ئيتە

...

سەۋيەتتەر سايۇزى ياڭىلىقتارى.

ئېلدى هوعشانلاندرو يولندا ذيان كوروسەرذى تەمىن ئېتو

ئاسۇ-ئاۋىياخىم يەمعيەتتەرى ئاراقتان ئوتكەرلە تۇرعان، ئېلدى هوعشانلاندرو ئشندە ذيان كورگەن كشنەرذى تەئمىن ئېتو تۇراهندا ئۇذەك باشقارماهى پرەزىديۇمى مەحسوس بر قارار سىعارذى.

ئۇاق ميللەتتەر ئشسىلەرن كەڭەشمەهى.

بۇتە سايۇز ئۇذەك باشقارما كەمتەتى ئۇاق ميللەتتەر ئشن قاراي تۇرعان وەكيللەرذىڭ بۇتە ئەرۇسەي كەڭەشمەهنڭ ئشن باقشى تيب تابىي. ئۇشۇ كەڭەشمەلە قابول ئېتلگەن قارارذى ئاسلىق ئېتو مەنەن برگە سايۇز ئۇذەك باشقارماهى 1930 نسى يللاندا هوكما قالعرماسا ئۇاق ميللەتەرذى مەحسوس ئيرلى ئېدارا ئشتەرئنە [illegible] بۇيۇروعە تەقدىم ئېتتى.

دۇنيا ياراتىلوذى ئويرەنو، يەعرافيە هەم ئاسترانوميا هۇيوسىلەر ئسيىزى.

نيژنى - نوۋ گورت. كيسە نيژنى-نوۋگورتتا دۇنيا ياراتىلوذى ئويرەنو، يەعرافيە هەم ئاسترانوميا هويوسىلەرذىڭ II نسى بۇتە...

نيژگاروت يەرمينكەهنە ئەذرلك باشلاندى

نيژنى - نوۋ گورت نيژگاروت يەرمينكەهن ئاسوعا ئەذرلك ئشتەرى بۇنەقدواى مەنەن ئاتقارىلىپ ياتا. ياررماركابيرزالارى تۇذۇلە. بۇتە سايۇز كوستار نەعلەرى كورگەزمەهى ئوسون شوكينسكى پاساز ئرەتكە مالنا. بۇتە ماتو يبنالارى پاسازدار تاوار مەنەن تۇلترىلا. كوستار تاوارذارى ئوسون گاببانكى كانتوراهى 23 نسى ئيبولدە 2 ميلون 200 مڭ هوم ئسودا بيرذى.

ينايەتسى ئيليمينتتار مەنەن برگەلەشپ ئسكەن ئوسوۋ.

تۇرين. تۇير گوبيرناهى ينايەتسەلەرذى ئلەبولغن تيكشرگەن ۋاقتتا، بوعارى قاتلام يلنەكيلەر هەم عادى ئشسلەر ئاراهندا قايبيرەوذەرذىڭ ينايەتسى ئيليمينتتار مەنەن برلكتە دائيمى ئرەوشتە ئسكنسلك دەوام ئيتكەنلكى بلندى. يبل ئش مۇنەسەبەتى مەنەن گوبيرنا ينايەتسەلەرى بولكنڭ باشلقى پاكروفسكى هەم ياوابلى ئشسلەرى تۇرنداردان ئالىپ، قاتى شلتە بيرىلىپ ئوس يبل بويىنسا ياوابلى ئورنعا قويىلوذان تيبلدى. قايبى برذەرى پارتيادان سىعارىلىپ، قولعا ئالندىلار.

نيئوسۇن بذئيگذ حاقذ كوتەرذك؟

تسينتر سايۇز وەكيلدەرى يذيلنشندا ساوذا حالق كامي سارى ئيب مدكياد داكلاتذ.

تيذذەن حەبەرسەلەرذڭ بۇتە سايۇز كەڭەشمەهى ساقرلا.

بۇتە پارتيا هەم پرافسايۇز ئويوشمالارنا، بۇتە گەزيت ريداكسيالارنا هەم ئستينە گەزيتەرى ريداكلليگيالارنا، بۇتە ئشسى، ئاۋل حەبەرسەلەرنە.

تۇب بورس نەمەلە؟

ئيكن ئەذرلەو حاقتارن بيلەلەگەندە بذ تويەندەگى مۇهيم ئويدارذان سنعپ ئش ئيتتك:

سارانچا مەنەن كورەش ئاۋيياتسياهى.

داعستان بير ئشتەرى كاميسارلىعى هەم س س س ر ئاسوڤيا-ئاۋيياخيمى ئاراقتان ئويوشتراعان سارانچا مەنەن كورەش ئاۋيياتسيا ئيكسپيديتسيەهى داعستاندا 64 سەعەتتە 22 مڭ گيكتار يبرذى سارانچادان ئازارتتى.

بۇرۇ ئويۇشماهندا ئوذ ئوذڭذى تەنقيت هاباقتارى

بلار ئوتتوندە 41 مڭ هوم بورس بيلەلەن، تريست باشلقتارى بيوەرت كشى بولماندار؛ ئوذذەرنڭ تنس هەم رەحەت تورودارى ئوسون كمدى ئالارعا كەرەك بولا!

بوگووگە قارشى واقتندا هەم قرقا ئرەوشتە كورەشە ئالاساق.

بنذڭ كوندەلك ئشيندە ئوذ ئارا تەنقيت كوندەن كونگە ذورراق ئەهميەت ئالا بارا. بيل ئش بنذڭ پارتيابندا بيك كرب ينشهڭلك، سبر هەم سنبانداردى

بانقىسننا كوتەرلە ئالماي، زەعيف قالالار، نيوە ياقتاعى حەلگە ئايرق كوذ مەنەن قاراي، كەمسلك هەم بۇذۇقلقتارذى بالشەويكتەرسە يكت ئرەوشتە ئاسب بيرە هەم بۇتە سيرذى داۋالاو تۇذەتو سارالارن كورە ئالمايدار.

مەئەلەن ئەلنگى تريستلڭ حوژاهتلعى بيك نق ميذلب، مەنداي حال داوام ئيتەمەن ئوسون قرقا سارالار كورب تريست باشلقتارن سوتقا بيروگە كەرەك بولماس، ئيو، سەلبيەئى، شەريف، يولداشق هەم سافيوللين-لەڭ رەفيقتڭ حوژاهتلق ئشتەرنە سيك قويوعا پارتيا ئيرلنگى يتشمەي، ئالار ئاتنڭ تورندان سارلووقنا قارشى كيلگەنەر. ئالار بر قولدارن تريست ئشسلەرن سوتقا بيروگە تيگەن تەكليفكە كوتەرب، ئيكنسى قولدارى مەنەن ئاشلمس ئرەوشتە تريست ئشى توراهندا تەفتيش ئالب بارعان پراكورور يارذامسهنا قارشى ماتيريال يىيا باشلايدار. تەفتيش ميذگلندە ئاني يەمعت ئالدندا بسراتب يبل ئارقالا يبل نەتيش ماتيريالدارنڭدا تەعمييذنى يوعالترعا ئويلايدار.

بيغائيندا. كوبتەن بيرلى بۇرو قالاهندا ئويلاب، ئوذ ئارا برلەشب ئالعان ئشسلەرذڭ قاييهنڭ گونادى يەكى يتشهلنگى يوق ئيب بولا؟ مەئەلەن بۇرو حفەتكەرذەرنڭ ييك كوبەهى كاموونال يورتتاردا يەشەبتە فاتير حاقى تولەرگە تيش تابمايدار. قايبى برەوذەرى ئاراقى ئەرگە ياراتب تورا كيلگەندە كولاق، ئسپيكولەنت هەم موللا مەنەندە برذە ئەرگە ئەذر تورالار. ئارالا كالحوز هويوسىلەر، كالحوزدارعا يارذاملاشوسىلار (ئوذذەرى شوندا ئاعزا مانالعان كالحوزدارعا) بار. بلار سەويت ۋلاسى باشندا تورۋب، حذمەت دەرەجەلەرى مەنەن حيانات ئيتب ئوذ كالحوزننا هەم ئەرتيلەرذنە ئيك ياقشى يرذەرذى قرقب بيوب، ئالارذى ماشينالار مەنەن شەب تەئمين ئيتەلەر. بايتاقتارى ئيزتيدەعى ياقتان بذگە سيت قانلاوذاردان سەب، ئالار مەنەن ئلمتە ئالب بارالار.

دۇرۇث. ئالارذڭ بيلەي قانلاوذان سعوۋن بذ ئالارعا «تاپ» ئيتب ئاقمايبذ. لەكين ...

ПРОЛЕТАРИИ ВСЕХ СТРАН, СОЕДИНЯЙТЕСЬ!

9 نسی یل سعا.

بۇ دۇنیا پرالیتاری، برئگه‌ئ!

باشقۇرتۇستان

BAS,QORTOSTAN

ئیدارا هەم کانتورانئ ئەدریسی: Уфа, Зенцова. № 26 — — — تیلیفون № 2-63

گەزیت ئادنا‌عا ئۇس تابقر سئعا. برمەلئ حاقئ هەر بلرده 5 تین. ۋ.س.فس.ر. ذامئ بۇنه پوشتا ـ تیلیگراف کانتورا هەم بولکئ رئنه یادپیسکا قابول ئیتئه.

ئیعلان حاقتارئ. پیئیت بولئنا ئاذاقئ بیتته 30 تین، برنسئ هەم ئورتا بیتتەرده 60 تین. سیت قالا ئیعلاندارئ 100% ئارتئق.

گەزیتکه یاذئلو حاقتارئ. بر ئایعا 50 تین، 3 ئایعا 85، یارئ یئلعا 1 هوم 60، بر یئلعا 3 هوم 40.

(ب) نئڭ باشقۇرتۇستان ئۇلکه کەمیتئ هەم باشقۇرتۇستان ئۇذەك باشقارما کەمیتئ گەزیتئ.

Орган Башобкома В.К.П. (б) и Ц. И. К'а А. Б. С. С. Р.

№86 Пятница 27- Июля 1928 г. یۇما 27 - ئییول №86

تۇرمەنەن قۇتقارلعان ئیبتەشتەرذئ قارشئلاو.

گیرمانییا پرالیتارییاتئ ئازاتلئق ئالعان ئیبتەشتەرذئ ئالقئشلائ.

هورەتتە ـ بیرلینده تۇرمەنەن سئقعان سەیەسی تۇتقۇندارذئ ۋاگزالدان قولعا کوتەرب ئافتامابیلگه ئالئب بارالار.

،،پاتشانئ تەحتکه ئۇترتو زامانئ ئۇذعان،،

س س س ر عا قاراتا تۇتقان سەیەسەتئ ئالشترماي ،تژ-رۇپ، ساۇذا مۇنەسەبەتئ یاقشرتو مۇمکین توگل.

ئانگلییا پالاتاهئندا ئشیذلك مەسئلەهئ ،توراهئندا فیکر ئالئشو.

لوندون، 24 (تاسس). رەیتر ئاگینتلئعئ ستواهئ حەبەر ئیتە:

ئشیذلك مەسئلەهئ توراهئندا فیکر ئالئشو واقتئندا ئشسئلەر پارتییاهئ دیپوتاتئ شاۋ:

ـ ۋتەرەققئ مەسئلەهئنه کیلگەنده، پاتشانئ کیرئ تەحتکه ،ئۇترتو مۇمکین بولولئق واقتتار ئۇذعان ئیندئ. بۇنه کانسیرۋاتئرذار ئەرەسەینه پاتشا ئرۋرەئ ئۇرناشر، تیپ ئۇیلایئار» تینئ. شاۋ، ئۇذ ئۇکروگئنذا س-س-س-رذا بارئ 5 ،یلیبون یارم تئنکەئکه زاکاز ،بواوون هۇیلەئ هەم س-س-س-ر مئنئەن ساۋذا مۇنەسەبەتن بولعا قویوذئ ئئلەون بلدره. لەکین، ئەگەر حۆکومەت س-س-س-رعا قاراتا تۇتقان سەیەسەتن ئالشتئرماعان تەقلیرده، بئعا ئیرئشب بولماياساق، تی. شاۋ ئوینسا، ئورئـ نار ئانگلییا ئشئنه، ئه ئیئگلیز حالقئن،ئورث ئشتەرئنه» قئلماتئعا تئیشئەر. شاۋ سەۋیتەرذئ ئیدارا سیستیماهئن یاقشئ تیپ تابماي، لەکین «ئانگلییا حۆکومەتئنئك ،بورئسی، بۇ...

تار مەدەنی یەمعییەتئی یلمئرەلەر. ئەگەرذه ،بئل حەل ئئنئه ئامیریکا ئەرەسەی مئنئەن ساۋذا ئالئب بارا ئیکەن، ئۇل واقئتتا یئذئك س-س-س-ر مئنئەن ساۋذا ئیتمەولیئ سەۋیت حۆکومەتئنه نیسبەتەن تئیشلئ ئاثمدار کورمەۋئیئذەن توگل ئیکەنلگئ ئاسئ کورئنه.

حۆکومەتکه ئشەنسهئلك ریزەلوتسیەهئ کیرئ قاعلدئ.

،لوندون، 25 (تاسس). ئشیذلك نوراهئندا فیکر ئالئشو بۇتکەئدەن ،ەوئ، ماکدانالد تارافئنان ئیندرلگەن حۆکومەتکه ئشەنسهئلك ریزەلوتسیەهئ دۇیـۇم پالاتاهئ تارافئنان 151 گه قارشئ 331 تاوش مئنئەن کیرئ قاعلدئ.

س س س ر. ئامیریکا ساۋذاهئ

نییو - یورك، 25 (تاسس). ساۋذا مینیسترلگئنئ مەعلومەتئنه کوره، س-س-س-رعا ئیبتکەن ئامیریکا تاوارذارئ سومامئ 1928-

قئتاییذا یاپوندارعا قارشئ حەرەکەت ئۇثه.

کۇنیاقتارلاگیرندا یاپونییاعاقاراتا نیندەي ،یول ،تۇتو تو راهئدا بردەملك یوق. گوداڭ ئیڤ رایونئندا کرەئتئیەئذەر باش کوتەرووئ باشلانعان ئامیریکا قئتاییذاعئ هوعش گۇستەرئنگ هانئ کەمئتە.

گوانڈئیڤ رایونئندا کرەئتئیەئ دەر کوتەرئلئشئ.

شانحای، 10 (تاسس). کانتوندان حەبەر بیروەرئنه کوره، گوانڈئیڤ رایونئندا (گـوانذون ئۇلـکەهئده) کامـونیستار...

ئامیریکانئڭ ئسئ بۇشا.

شانحای، 24 (تاسس). حەبەر ئیتوذەرئنه کوره، قوشما ئشتاتتار ئیلسئهئ یاپونییانئك قئتاییذاعئ حەرەکەتئنه ئشەنشلك بلدئردئ.

ـ ۋدیرژاۋالار قئتایذئك ئسکئ ئشتەرئنه...

مەسئلەهئنه کونیاقتار لاگیرندا بردەملك یوقلئعئ حەبەر ئیتە. فان-یوي-سئن هەم ۋان-چژن-تین (نانکین حۆکومەتئنئك تشقئ ئشتەر مینیسترئ)، ناکئیکا ،ئوین هەم چان-کای-شی‌ذاڭ پارتیسیاهئ یومشارتو نئیەتئ مئنئەن یاپونییاعا قاراتا یاقئلاشو سەیەسەتئ ،تۇتوذئ...

بۇتە قئتاییذا یاپوندارعا قارشئ حەرەکەت ئۇثه.

ئامیریکا قئتاییذاعئ عەسکەر ذەرئنڭ هانئ کەمئتە.

یاپوندارعا مۇنەسەبەت مەسئلەهئنده کونیاقتار لاگیرندا بردەملك یوق.

چژانتسزونچان عەسکەرذەرئ چیفوذا حۆکومەت ئالماشئنووئ یاهئلار.

یاپونییا توراهئندا ،ریۋەلوتسیون دیپلاماتییا میتودنارئ، تۇتو کەرەك.

پیکین، 25 (تاسس). گەزیتتەر نانکین حۆکومەتئنئك یاپونییاعا مۇنەسەبەتئنه «ریۋەلوتسیون دیپلاماتییا میتۇدنارئنا» کوسوون ئالاب ئیتەلەر هەم ئەگەر قئتای نیحەتام ئئنگلاولئ بولیا، یاپونییا شول تیکام ئۇوك قئتای بئرذەرن کوبئرەك تارتئب ئاسالائ.

«ئیتالیيا»عا یارذام کەمیتەتئ نکساۋتورکفلوتقا مۇرەۋەعەتئ.

«ئیتالیيا»عا یارذام کەمیتەتئ سەۋیت ساۋذا فلوتئنئا هەم دارالبوننا، ئۇنئئۇنده ئۇسـقۇسئارئ بولعان ئۇئیاق هـوذاردئا‌عئ ،بـۋذ واقئتتا فـرانس ئیوسیف یئرئ هـەم فلـور ،ئۆرۆئو بونئهئشئده هەم ئۆن-کۇنبایش یونئلئشئده ئامونذسەن، ئالیکساندئری ئئۆرکومئن ئئلەو ئۇسئن هاوا کوذەتووئ یاعاو توراهئندا بۇیرئق بیروذئ هۇراب مۇرەۋەعەت ئیتتئ.

* 25 نسئ ئیبولده، سەعئت ئیرتەنگئ 6 لا «مالیگین» ئارحانگیلسکیگه کیلدئ.

«کراسین»، «گیتیبورگ» ئورنئنا ئستاۋانگیرعا باراساق.

«کراسین»، مونتی سیرۋانتیس» پاراحوتئنا یارذامعا بارا.

گیرمانییا حۆکومەتئ ئیکئ ئارالا تیربەلە.

گیرمانییانئڭ ئۇذ مەنفەعەتتەرئ ئانئ سسسر منەئ یاقئلاشوعا تاباڭ ئە ئانگلییا ئاگینتتارئ سسسرعا قارشئ کۇرەش فرونتئنا تارتالار.

شاحتین واقیعەهئندا گیرمانییا ماتبوعاتئ ئەده ،دور ،ئورئن بیرذئ، ،بئل واقیعا ئایلئ هەم ئانئك بوینا بولعان ،سوتئك بارئشئنذا، شـولایئق ئانان ـوگئذا، گیرمانییا ماتبوعاتئندا ئیکئ کوسلو ئاعئم بارلئعئ ئاسئق کورئلذئ...

بئ حەقر ،بئل ئاعئم مئنئەن بارعان ماتبوعاتئنئك، باشئندا «رەینیشی فەلیشەتسەیتونگه» گەزیتئ تۇرعان ،دور ئۇلۇشئ، باشلئسا، کومر، رودا، قۇرۇش، ریاسەلەر ئشلەب سئعارا، ۋاگوندار، پاراۋوزذار، پاراحوتتار وه باشقا شوئئذای نەسەلەر ،هالا تۇرعان کۇنبایئش گیرمانییالاعئ ئۇرئ سەنەعەتکه حئذمەت ئیتە هەم ئانئك مەنفەعەتئن کۇذەتە...

حئذمەت ئیتەلەر، لەکین تیك ماشینالار هـەم فابریك-زاۋوت کەرەك-یاراقتارئ ئشلەي تۇرعان ئۇرکومەرگەگئنه. بئذذئك سیتئەن، بیگەرەکئه گیرمانییاذان ئیئك کوب حـاتب ئالا ئـۇرعان ئەیبیرذەرلئنده مئئا شولار ئیئذئ.

هۇکمئ کۇئذەرذه گیرمانییا بـورژوازیاهئنئك، ئەگەر س-س-س-ر مئنئەن ئۇذئۇلئشۇپ، فرانسییا مئنئەن یاقئلاشقاندا، فرانسییا قاپئلیر مەسئلەلەرذه ئاشلامالار یاماعئنئ ئیکەن حیالئ یئمرئلئئ. فرانسییانئك یاما ئئذگئنه ئـۇمئوت...

پولشه — لیتوا ئئذعئشئ قرقولانو

لیتوا حۆکومەتئنئڭ میللەتتەرلیگاهئنئڭ گینیرالئاي سیکریتا رئنا نوتاهئ.

کوۋنو، 25 (تاسس). لیتوا ئاگینتلئعئ سبت ئیل ماتبوعاتئندا کورئکەن، یەنەهئ گیرمانییا ئئلسئهئئك گیرمانییا، ئانگلییا...

کوۋنا، 25 (تاسس). لیتوا حۆکومەتئ میللەتتەر لیگاهئنئك گینیرالئای سیکریتارئنئا...

قاتن-قىذلار ئاراهىندا.

«قارعا بوتقاهى»نى فايدالى ئوتكەرىك.

ئاتالىق ۋولىسى (بلابى)، ئىنقول، سەلىعىق، بووابىاى ئاولى قاتىن - قىذلارى بىرگەلەب «قارعا بوتقاهى» ياهانىلار. بىيل «قارعابوتقاهى»نا ئىذ بولىالا ياكىلاى تۇشۇ ئىيندىرىلارگە ،تىرىشب، مۇذۇنەلە: قاتن- قىذلاردان 20 كشى گەزيت، ژورنالدارعا يادىرىشىلەك ،بولىب باغلىدىلار. بارلى قاتن- قىذلاردىڭ ،ئۇرمۇشۇن ياقشرتو فايدامىندا لاتارى ئويىنالىب، 12 ئەكگە كەلاب ئاقسا يىيلدى.

رۇقييە باكىرۇۋا.

يارلى بيسەلەرنى سيپاراتىھذ قالدىرىذى.

ئاتاۋور ۋولىسى (بلابى)، مەھەممەدرەھيم ئاولى قاتن- قىذلارىنا ،ئۇۋشو ئىشنى، ىنكاللىك ياھار ئۇسۇن بوعارى ئورگىنلدار تارافىنان ،بلتر سيپاراتو بيرلىكەيدى. هابر ۋولىسى ئانعاررعا قوشىلو ئايقاىلى مۇھەممەدرەھىمدەگى ئيزباج مۇناللاپى ئوذ ئاولىندا ئالىب قايتب كيتنلە، هەذر قاتن - قىذلار سيپاراتىھذ ،تۇرۇب قالدى. ،بل سيپاراتوردى ئاولداعى دىليكاتكالار ئويۇشماهىندا قايتارىب بيرلەن ئيىى.

ع. ئالموشاى.

ئالداشتىرىب ئايىرالار.

ئۇنەرگەن ۋولىسى (بلابى)، ئيشكنە ئاولىنلك بازار دايىنقايى تيكەن 2 بيسەلى كشى ئيكىسن بيسەمن ھەذمبانودنى بارى بر هير، بر هارق بيرلپ كىنە ئالداشتىرىب ئايىرىب يىبەرذى. ئۇنەونىنە ھەذمبانو منەن 7 بەشلك قىيلا كيتتى. قاتن تىرەتام ،بىل ئشكە ئويزا بولماىقا ،تىرىشب قاراىلا سىلسەويت هم بۇنە «زاكونشىكتار» ئيب ياھتان هۇيلەپ ،ئورعاس، ساراھنىذان ئويزا بولدى. بازار ئاولىلك بر باي ،بولىب، «تولم ئەھمەدوللانك مالى» تيب ئيكن هم بيك كوب مالن بولىمكە ئيندىرمەى، سۇڭى ،ئولىن‌دا ھىمەتتەن ئىلكوت

منەن ئالىب قالماقسى ،بولىپ ھەبلە منەن ئايرلىشو ئاكتى ياھاعاينىلار.

سيلسەويت پرېدسېدەتلى‌نىڭ بىنداى زاكونيذلقتارعا يول قويلپ ياتووى عەفو ئيتلمەتلك ئش، بوعارى ئورگنىدار تيكشرلب قاراھندار ئيتى.

«قوكمەنى»

بىنداى بيسەلەرگە سارا كورەرگە كەرەك.

ئستەرلى كانتونى، ئاذناى ۋولىسى تيرمەنبىلعا ئاولىنلك ميكنى بيكە ئەبدرەھمەنۇا ئيرذەن ئيرگە سابو توراھىنذان‌دا ئالان. لەكين ،ئول ئانك منەنكىنە قالماى ئيرذەرنەن ئايرلعاس بالا تابالا. ئيمسەكنەن ئايرىب ئاناھىندا ئيتەلە تاشلاى. مۇذمنەلە بالا ئەسە تەربيەھەن كورمەى ئيتنىكاپ ئولە. يىە بولماھا ئوذى ئائراهالا «كشى بولماھن ئيتنىكاپ ئولەن» تيب ئورلو ئاوروۋاۋ يۇقىنىرلب ئولتورگە ،تىرىشا. بىنداى واقيەلار ئارقاھىندا ھەذر ئاولداردا تەربييەھىز بالالار ،يىشايا باشلانى. بوعارذەى ئورگىنلدار بنعا ئيعتيبار ئيتەرگە تيش.

«هاعىذاق»

ئيرذەرنى تابقانىنى بيسەلەرنى بۇتۇرە.

ئۇنەرگەن ۋولىسى، ئيشمۇرات ئاولى بيك يارلى ئاولداردان ،بولىب، ئيكنەرى ئوكاو ئارقاھىندا حالقارى بيك ،يۇنسو. ئالاى-،بنلاى ئيتب ساق‌كون‌ئيتب‌تورالار. لەكين شوعا قاراماتان بيسەلەرى ياذ باشنان ئالىب تونانى ساقرلشا باشلايدار. ئوعاھىندا ئويزا بولمايدار ئەلى ئالار بيسە باشنا 1 هوم 50‌شەر تين ئاقسا يىياب، هەمبەنەى ئاولى بيسەلەرن ساتىرىب قايتارذىلار. ،بل ئاولدا 50 بيسە بار، تەككە يارمشاردان 75 هوم ساق ئاقسا فايداھذ ئشكە ئەرمم بولا. ئەگەر يەھعات ئوسون فايدالى ئورذنعا ئوذۇايا تيىلەى دان ،بولر ئيتى بيت.

د. ناسير.

ئوفو ياكڭلقتارى.

فيز كولتورنيكتاريلەرنە تارالەئلار.

ئاس بۇتە باشقورتوستان ئسپارتاكيادامى بۇتتو. كيسەكيس هم ئيرتەن ئسپارتاكيادا‌عاۋئنشوسىلار كانتونداعا تارالدىلار.

* فيز كولتورنيكتار كەكەشمەهى، كيسە باشىيك ئركمندە بۇتە باشقورتوستان فيزكولتورا ئشنىلەرنىك كەكەشمەهى ئوذعارلدى. كەكەشمە، فيز كولتورا ئشن كوسەيتو توراھندا كوبكنە عەمەلى يولدار منب ئوتتى.

* قازانعا 40 فيزكولتورنيك كيتە. بۇگون كون سىش ئسپارتاكيادا‌ھندا قاتنشو ئوسون ئوفوذەن قازانعا باشقورتوستان فيزكولتورنيكتارى كيتەلەر.

،بل كالليكتيى‌تا بارئى 40 كشى. بۇتە سايوزئسپارتاكيادا‌ھنا 20 كشى بيەرلەسەك.

مەسكەوذە بولاساق بۇتە سايوز ئسپارتاكيادا‌ھندا قاتنشو ئوسون باشقورتوستان فيزكولتورنيكتارنان 30 كشى بيەرلەسەك.

* كۆذگى‌مونارستاق. شۆنكەككول، ئارحيماندرىۋۆسكى، هەم سامۇين رايوندارىنداعى كوللەرذە ،بىيل قوش ئاتو تيىلا.

،بل يرذەرذە قوش ئاتوذى ،تيىو ليسنىجى هم ئايرم باللانعان كشنلەرگە يۇكمەتتلە.

* ئشهنلە منەن كورەش: ھىمەت كاميسارلىعنىك 1929-28 نسى يلعا تۆذلگەن پلانى بويىنسا، ياڭى ئشهندەر كالليكتيفتارى ئويۇشترو شولايوق بنعا تيكلم يەشەب كيلگەن كالليكتيفتاردى تاعىلا 526 كشنلك ئيتب كيكەيترگە ئويلانا.

،بل ئش ئوسون 186000 هوم ئاقسا كەرەك بولاساق.

* سيمونق ئشى. ئلككى ئسكى ئشتەر حالق كاميسارى ئورتباتارى سيمونق توراھندا باشمەكمەسە سىلعان پرېكۇار مەركەزذە قابول ئيتلمەگەن، ،بل ئش ياكىنان سامار گوبسوتى قاراماھنا بيرلگەن.

* II نسى باتقس مەكتەب بۇتورۇسىلەر توراھندا. ماعاريف كاميسارلعى، ئسپيتسيالى ئوكلوندار منەن II نسى باتقس مەكتەب بۇتركەن ئويۇسىلاردىك پراكتيكامى توراھندا ياڭى پراۋيلا ئشلەى. ،بل باڭى سارالار ئورمۇشقا باشىيك ئارقرى مەزبورى ئرەوشتە ئوتكەرلەسەك.

ئوت هوندرو شيركەتتەرى تۇذولە.

ر. ك. ئى. ئيركلى باشقورتوستان ،ئوت هوندرو شيركەتى ئويۇشتروذى فايدالى ئش تيب تابتى.

هەذر ئسكى ئشتەر حالق كاميسارلعى كانتون هم ۋولىس ،ئوت هوندرو شيركەتتارى ئويۇشتروعا تەقديم ئيتتى.

ئيركلى ئوت هوندرو دروژينامەنك باشلعى ئيبىنەش جيرنوى ئوفوذە ئوت هوندرو شيركەتى ئوذوگە سيننەبرذە كرلشنەلەسەك تيىى.

،بل ئش ئوسون بۇتە باشقورتوستان

ئوت هوندرو ئشنىلەرنىك ئسبزدارى ساقرلب. شول ئسىزدا شيركەت سەويتى هايلاناساق، ئانان هوك تىذلوق منەن عەمەلى ئشكە باشلاناساق.

،بىل شيركەتتى تۆذو، ئاولداردا ،ئوت هوندرو ئشنەرن برلەشترگە هم ،بل ئشكە كيك ياليىنى توىلارعا مۇمكينلك بيرەسەك.

ئاولداردى ،ئوت هوندروكەرەك - ياراقتارى منەن تەئمين ئيتو ،بورلسى ،بىل شيركەت قولىندا كوسەسەك.

سينتەبرذە ،ئوت هوندرو شيركەتى مەركەز منەن 1928-29 نسى يلعا باشقورتوستان ئوسون كەرەك بولعان ،ئوت هوندرو ئەبيرذەرى ئالو ئوسون دوگوۋور تۆذيەسەك.

ئوت هوندرو شيركەتى بايرامى ئاوعوستا ئوفونك ئيركلى ،ئوت هوندرو شيركەتى ئوذذنك بر يللق بايرامن ئوذعارا. ئوفونك ،ئوت هوندرو كوسنە ئسمرتر ديمانستراتسيياهى بولاساق.

ئاول ئوسون ئوت هوندرو ماشيناهى ئسەگى قالا كامموندا حوذالنمى ئيداراھى 6000 ميتر ،ئوت هوندرو ماشيناهى ئسەگى ئالا. ئانك كوبھى ئاولدار ئوسون بيرلەسەك.

كۆندەلك واقيعالار.

ئسۆيرداوفسكى - بەلايەى يولندا.

لينينگرادتان ئوتب باروسى كوربينكا تيكەن كشنلك گيدرالاگيچسكى ماىيرباىدارن هم ئەبيرذەرن ئورلاعاندار.

* ساتسيالىستيچسكى ئورام 92 نسى ،نومېرلى بۇرتتا ،ئوروسى ،گروموف تيكەن گرازدانلك 160 هوملق ئەبيرذەرن ئورلاب سقاندار.

* ليس زاۋوت كلوبندا شيرگو تيكەن كشى ريۋولۋيرن بوعالتى، ريۋولۋيرذى كابوردان ،هوۋىرب ئالعاندار.

يڭل كەسبسىلەر.

* چيستەكوف تيكەن كرەشەن بادارذا بيلەمەك كشنكە 2 ،بۇت ،ئون ماتتان، هاتب ئالوسى چيرۋونيس منەن تولەگەن.

لەكين ،ئون ئالوسى كيتب ئەذگنە ئورعاس چيستەكوف قولندا چيرۋونيستار ئورننا ئاق قاعىذارعىنا بولعان.

* ميزوللين تيكەن كشى ئالچوك قارشينداعى هراھانالا يەلعانسى ئسكەن.

ئيكى بيلەمەك كشى ميزوللينى بودكالارعا تابان يەكلي ئالب كيتكەندەرذە بر ئاذ ارعاس سيسلرب كيسەرن ئالعاندارذا ئوذذەرى قاسقاندار.

كودرەچوف ئوريىلام عيب ،بولدى.

،ئول 14 نسى ئيبولدوك ئوينمن سەب كيتكەينى. ئەلى بولها ئەبلەيب قايتقانى يوق.

,سوت هەم ،تۆرمۆش.

بانديتتارذىگ قانلى يولدارى.

مۇحەممەديف شايكاهى عەيباو ئاكتالىنك هوكمى بيتەرلنەن، بانديتتاردىك ئيك وەحشى ئشتەرى ئوفنلا باشلانى.

ئوذلنك ئيك ياقن يولداشى توقتارفتان باش تارتقان، بيك كوب تالاوذارعا ئوذن قاتشمانم تيب كيلگەن مۇحەممەديفنك توقتارف هم بانديت نيزامتدينفنەر منەن برگە بيك كوب بينايەتتەرى ئاسىلا باشلانى.

ئەرى ئەبيرذەرذى بر نيسە يۆككە تۆيەگەندەرذە ئاسقاندار، ئالانعان ئەبيرذەرذك حاقى بر نيسە مڭكە تولا.

مۇحەممەديفتەر ئاراۋتنان عازابلانعان‌قارت پاسكوئين سەب مۇحەممەديف، توقتارف هم بابيوريفذاردى ئاتى.

«ئالاۋسىلار» بيشكنە كشى بولعان، ئالاردىك بۇتە تاپانسارى، بۇتە موذذەرى بذ

ينذايەتسىلەرذى ئتەرلەو بولىكى مۇدبرى ئيبە، مۇستافين.

,سوت رەئيسى ئيبدەش تولبايف.

حاۋق ئوذەنو يۇرتنداعا ئاتشق تيبوگنە.

مۇحەممەديف منەن توقتارفتى زاريپف تيكەن گراژدانىدا ئاتى، ،ئول ئورنبور ،يولى بويىنسا ئوتب بارعاندا ئيكى بيلەمەك قوراللى كشى ئات باشنان كيلب ئونالاردا ئانك ئاتن ئوعارتب ئوذ ئاتتارنىدا ئالماشتوب كيتەلەر.

،بل ئيكى بانديتتك (توقتارف منەن مۇحەممەديف) برگە بولوسىلقتارى ئالاردىك كورنايى تيكەن ليسنيكتى ئوترو ئشندەلە كورنتە.

ليسنيك ئورماندان قايتب كيلگەندە ئوسراپ، ئاتن، ئالاب ئالعان زاريپفتك ئاتتنا، ئاشترالاردا ئوذن بالتا منەن سابقىلاب كيتەلەر.

بانديتتاردىك نيزگارود ئاولندا پاسكوئين عائيلەمنە بولعان ئالاو مۇزومدەرى حالققا بيك ئق تەئسير ئيتتى.

ئالار ئيتتكرب ئالاعاندار، هنذە يەشرلگەن ئاقسا بار، تەيتكس - تيب پيلاكيا پاسكوئيناك تراناق ئاسنىا ئنە قاداعاندار، باشندا قاداق قاققاندار، ،بىل ئشتەرذى ئشلەگەندە ئالار ئوذذەرن گپو (ГПУ) ئاگينتى تيب ئاللاعاندار.

,سوت بنلاردىك هوك دەرەژەلى ئالداو-سىلقتارندا ئوشندى: شولايوق ،سوت ئشن ،شول تيكام بونارعا ،ترنشب ئالداشوذارتنا قاراھتان، ناعىلا بر بينايەتتەرى ئاسلدى.

گاستورگ ئاگينتى عافارفتى ئالاو. ،بىل مۇحەممەديفنك برنسى ئشى بولعان. ئالاوذا بانديت توقتارف هم كەبيرفتەرذە قاتشقاندار.

لەكين ،سوت ،بىل ئشتە نيزامتدينفتك‌ذە قاتشقانلعن كيترب سىارذى. ئانى شاهيتتەرذە شولايوق بر نيسە عەيبلەنوسنلە كورەتتى.

مۇحەممەديف هم توقتارف ،سوت ئالدىندا.

ئالار ئوزىكە ئيتەرگە هەر كەسكە ئيرك قويعاندار، كم تلەمە شول ئيتكەن، لەكين ئوذيەن بوهلە سنعا ئالماعان.

ئالاپ بۇتكەندەك هوكمدا پاسكوئيندارذك بۇتە عائيلەمن پادۋالعا قووب ئوشرگەنذەرذە ئيشكتەرذى قاذاقلاب قويعاندار. ئوذ-

* * *

،سوت هەذر 15 كۆنكە تارتلدى. شاهيتتەرذەن 50 كشى هوراتعان. ئەلى قوق كشى بار. سوت زالى ئيتدرلك توگلل-حالق منەن ،تولى.

ساحنا ئشتەرى تيرەھندە

قشقى تئياتر مەسئەلەھى.

100,000 هومدار ،بولووى مۇمكين.

ماعاريف كاميسارلعى ئوذ ئسميتاهى بويىنسا تيياتر ئشنە (ئورث هم تاتار-باشقورت تيياتردارى ئوسون) 40,000 ،هوم بيلەلەى.

،بىل حەتلم ئاقسا ئەعبين ئيتو منەن ناركامپروس 20,000 ،هومن قالا سەويتى ئوذلك كاموناىلى داحوتتارنان كيلگەن ئاقسالارنان بيرە تيب ئشانا.

ئيكنسنەن ديفيتسيت حالفتك تيياترعا نقلى بۇروونىنەنە %40-30قا كەرگە مۇمكين، بنلاى بولعاندا باشپرافسەويت ئوسون ذور ئش بار. ،ئول بيلنتتەرذى ئوذ واقتندا پرافسايوز يالپىەن ئاراهىنا تاراترعا تيش.

باشپرافسەويتتك تيياتر ئشن ئويۇشتروذا قاتنشى شولاى ئويلانا: ،ئول تورپيا كيلتوتوذە ئانشا، شولايوق پرافسايوز ئاعزالارى ئوسون بر ،يولى 10-8 پاستانوفكا ئالب قويا، بە بيلەلى واقتقا بيلەلى ماندا بيابت ئالب قويا. ،ئوشو شارتتارعا كيلشكەندە تيياترعا بۇرو %80-70 كونەرلارگە مۇمكين. شولابوق ،بل ئش ديفيتسيتلە كەمتەسەك.

هەر حەلدە ماعاريف كاميسارلعى ،بىل ئشتە نقلى گارانتيىالى بولىرعا تيش. كەكەشمەگە بۇتە ئويۇشمالاردىكدا وەكيللەرى تيياتر ئشى ئوسون كانكريتى سيفرذارمنەن كيلرگە تيشتەر.

ياقن كۆنلەرذە ماعاريف كاميسارلعى قشقى تيياتردىك كەرەكلگى منەن قىذىقنعان يەمەعەت ئويۇشمالارنك برلەشترلگەن كەكەشمەلەرن يىياساق.

،بل كەكەشمە ئوذعان شەمبى كۆنكەتەعبين ئيتلەلە، بولماى قالدى. ماعاريف كاميسارلعنىك ،ترشب ساقرولنا قاراماتان كەكەشمەگە باشپراف‌سەويت هم قالا سەويتتەرنىك وەكيللەرى كيلمەنى.

كەكەشمەنك رەئيسى قشقى سيزوندا تيياتردى هم ماتيرياللى هم حودوژستوالى ياقتارندا ،تولى ئيتب ،ئويۇشترو مەسئەلەھن قويا.

هەذر ماعاريف كاميسارلعندا كورشى قالالاردان تيياتر ئشن نربستلاشترو توراھندا تەفليەمەر ئيتكەن: بنلارعا ئوشو كۆندەرذە ياواب بيرو كەرەك.

ماعاريف كاميسارلعنى ئوفوۇنى تيياترمنەن تەئمين ئيتوذى 25 ئيبولدەندە هوكما قالدرمايسا حل ئيتب قويارعا ئەذرلەنە.

ماعاريف كاميسارلعنى ،بىل كەكەشمەنى ساقرب وەكيللەر ئالدىندا شونداى پالاژينيەنى قويا:

هەذرگى دەور تيياترى ئشىلەر ئوسون بيلەلەنگەنە كوره ديفيتسيتهذ بولماۋى مۇمكين توگل. 29-28 نسى يلعا ديفيتسيت

ئوفوگە ياقن ذور يانعن.

ياتوسىلاردىك كوبلەمن ئستراحاوايت ئيتلمەگەندەر.

،بل تورللا قذق بر واقيعە هۆيلەينەر: يانعن بولعانتان بر نيسە كۆندەر ئلككنە ياڭى ئاليكساندر ئاولنك برەو ئوفوگە بازارعا كيلگەندە، گوسستراحقا ئيتب ئستراحوفكا ،ئوذدەتن ،ئوذذونايتماق بولعان.

گوسستراحتا ئوعا بۇتە كوينسە 1,400 هومعا ئوشترب ئستراحاوايت ئيتترگە تەقديم ئيتكەنلەر، ،ئول ريزا بولماعان، فەقەت 600 هومعاىنا ئستراحاوايت ئيتب بر نيسە هومعا ئاقسا بيرب قايتقان، ئە شەمبى كۆن ،انينا كيتكەن، ،بل كشى‌نك ئوذ هوذنسە يانعندان ئوعا ذيان 3000 هومدارعا توري كيلە. شولايوق ئيكنسى كۆنلەرذى شول تيرەلەگى ئاولداردان حالق وەكيللەرى ئوفوگە ،ئوت هوندرو كەرەك-ياراقتارى ئوسون ئاعىلا باشلاعان.

ياڭى ئاليكساندر ئاولىندا ،ئوت 11 بۇرتنى بير منەن تيكك ياعان. ذيان 35,000 گە يىتە.

شەمبى كۆن ئوفوذەن 25 ساقرم‌دا ياڭى ئاليكساندر ئاولى ياندى.

يانعنذى هوندرو ئوسون ئوفوذەن ئيركلى هوندروسىلار (ئاۋتاماىيل هم ۋېلاسىپيدسىلەر) باردى.

بر سەعەت 20 مينوتتان هوك ،ئوت هوندروسىلار ذور قيينلقتار منەن ئاولعا ئيتەلەر. ئاولدا 25 بۇرت ،بولب شولاردىك ،ئوتنهى يانب بۇتب، ئوتبرونسهى يانا باشلاعاينى. ذور ترشلق منەن يانعن توقرالدى.

،بل يانعندك بۇتە ذيانى 35000 مڭگە يىتە. ئاول حەللنكنە ئيتى. ئوتتك نيلەمن سققانلعنى هەذرگە بيلەلى توگل. ساماگون تاپتاوسىلاردى هوگەلەر هم ،ئوت سعارذا ئالاردى عەيبلەينەر.

JAŊЬƏLIF MENƏN UQЬRQA ƏJRƏNEGEÐ!

Qara Ikmək menən Aq Iikmək.

[Urtəsanan]

Ike avıldıŋ keşehe
Əsəraştılar ber julda.
Ikəvhelə totqandar,
Tejenseklərən quloqa.
Tejenseklə ike ikmək,
Berhe qara berhe aq.
Ike ikmək ber berhenə,
Qaraştılar berər qat.
Qara ikmək tordola,
Aq ikməkkə endəşte,
min qarala hin nenə aq,
Ikebeddə bəjdaj iptəşbed.
—Namanəndər tejhen?
Horap qujdь aq ibmək
—His belmajem ninə ikən,
Nidən bulır bıl xikmət.
Əkerəngenə aq ikmək,
Javap birə başlanь.
Aq ikməkten tənenan,
Qırlıq alıp taşlanь:
—Mına qırlıq hinen tənendə,
haj hergənder hinen jerende.
Yden əse. ninə tin!
Utamaqan əsən əremde.
Min kalxuzdıŋ jaqşь jerendə,
Jaqşь tərbejələ yhkənmen.
Xəterləjem mineŋ xuzalar,
Bəjtaq kestər minə tykkənen.
Avьr hulap qujdь qara ikmək,
—Etlek kyrde mineŋ baş!
Tine.
Bik bəxetle bulьr inem tej,
Kalxuzdarda yhhəm kdşki tej.
Aq ikməktə anь qьdqandь,
Matur xəjlə aŋa əjrəttə.
—Xuzalardaŋ avьdьn əsetter,
Ərem təmen menən jədə t'tej.
Təmle ikmək kərək tihəler,
Aşlьqtarьn jynlap utahьn.
Vrnək itep ydənə,
Alhьn kalxuz xalkь utarьn.

S. AGiş.

120Hum Kyrədəgə.

Ikke qьşqь avьlьna (qьr-məhqalь vulьsь) kyrədələr kilep, satьn-qaldardьŋ bəxten qarap jə-ɵjdər. ike kendə beddeŋ avьldan 100 kykəj, ber bot aq maj 100 humdan artьq aqsa həm ber dihtə taviq jьjьp kitteler. bətəhendə aqsaqa əjlendergəndə 120 hum aqsa kyrədələr kehəhenə ingən bula. Əəgərdə bь aqsanь gəzit aldьrvьqa totqanda xalьqtьŋ beleme artьvьqa, anь ykevgə dur jardam bulьr ine.

„GERUN"

Idaranan javaqtar

خەبەرسىلەرگە ئيدارا ياوابتارى.

„Dim hem əjderək bujdarьnda" (X. əmiref), „espiktəkel qujdьlar", „Ridaktьrdь kəttək" (vajankur); „Ni fajda kyrməkse bula ikan?" (sunqьl kamsamulь); „Qatь jaza kətəbed" (Qonsaq); „Piknikkə sьqьv turahьnda" (oslo kyd) Xəbərdərə baъьlmanьlar.

„Tixnikumdarqa uqьvsьlar alьv tirəhendə" (şix); „Tujdьn zaŋdarь" (qaptorqo); „urьltarqa başqort tele uqьtьv hyrən bara" (X. Jomaquza); „Naluk zakunьn əjrəneged" (isxaqьf s.); Xəbərdəre al turala ber tapqьr baъьlqanlьqtan baъьlmanьlar.

„Avьl başqarьvsьlь bulqas barьnda ber julь başqara şul" (min) Xəber ədrished bulqanqa baъьlmanь.

„Bьl səvitkə zakun əjrətergə kərək" (Irəndek) baъьlmaj: militsejəgə mərəzaqət iteged.

„Jaŋь janqol avьlьnьŋ tarixь" (partizan) baъьlmanь, bьnь şul avьl qьrazdandarьnьŋ dəjəm jьjьlьşьnda qudqatьv kərək.

„Et həjək taşlaqanьn kem kyrgəne bar?" (belevse) kankerit fakьttarь bulmaqanlьqtan baъьlmanь.

„YÐ-ARATƏNQIT URNЬNDA" (Basarijьf) baъьlmanь, bətə kəlser tabьn vьlьsьnьn sajəsi, iqtisadi nigeɵe itep ber keşene ibəpləveged xata. Jalpьnьn kytərelgən aktivnostlьqьnda xətergə almaqanlьqьd. „Bьndaj uqьtьvsьlar turahьnda kilahejьl haq bulьrqa kərək" (Irəndek) Xəbəre tikşerev əsən narkampьrsuqa jebərelde.

JOSOPOF OJƏBDELXƏ-qa, Aqajьndь edləv turahьndaqь iqlanьŋ 3 hum aqsa jebərhən baъьlr.

X. DƏVLƏTŞINqa. „Bьjьlqь səsev kampanjahьnьŋ hedəmtəhe" tigən xəbərendə kyrhətelgən handarьŋ janlьş jadьlqandar, ber jerdə ber tərlə, ber jerdə ikense tərlə kyrhətelgəs qajьъhьna ьşanьrqala belmənek.

„Kəlser-tabьn vulьsьndə igen əderləv eşceneŋ barьşь...." (Basarijьf) xəbəre baъьlmanь.

Ə. Qaharmanьf-qa. „Təplə hьvqandь qalajtьp yьtererge" sizunnaj məqələ bulmaqanlьqtan bъьlmanь.

„Siksejələr iъkələ alьnmaj əle" (ytəmişef) huŋqa qalqanlьqtan baъьlmaj.

X. RASaj qa. „Qьdьl fьlak aъtьnda" hydeneŋ barьşь xəderge kəndə jaqtьrta almaqanlьqtan baъьlmanь.

مەسئول رېداكتور: ت. كەلىموللىن.
Ответ. редактор: Т. КАЛИМУЛЛИН.

قذل يۇندۇذ
كينوهندا
سيياىستار باشلانالار:
7 س. 30 م. 9 س. هم 10 س.
كاسسا سەعەت 5 تەن ئاسق.

26-24 نسى ئيبولدەرذە:
16 يەشلك مەحەببەت
7 بولكتە كينو پيەسا
16 يەشتان كيم بولعان باللار كرتلمەيذەر
ئانونس «ذور شەهەرذە».

1- دەولەت كينوهى
«ئورال»
سيياىستار باشلانالار:
7 س. 30 م. 9 س. 10 س. 30 م.
كاسسا سەعەت 6 تان ئاسق.

26-25-24 ئيبولدەرذە
ئيكى كارتينا، بر سياىستا
1 СНИМОК НА ПЛЯЖЕ
6 بولكتە
فورد هەم فورديزم. 2
ئانونس: «قۇل».

3- دەولەت كينوهى:
«ئيذل»
سيياىستار باشلانا:
7 س. 30 م. 9. هم 10 س. 30 م.
كاسسا 6 سەعەتتەن ئاسق.

27-24، 22 ئيبولدەرذە:
ئاميريكا كينو رامانى
«باش ئوذوسى»
نك ئيكنسى سيرييەهى.
ئانونس: «ئارتق كشنلەر»

پارتىيا ھەم كامسامول ساستافتارندا.

ياگ̣ ئيكنۇ ئەدرلەو ئشندەگۇ ياگۇ بورستار ۋ ۇ - نۇق ئوۋدلەشترگەكەرەك.

ئاولدا ،بولين، قاللا ،بولين ئشنك ئوكشلىك باروۋى - بۇنداكى ئوۋۇشماللارداكى بەرلانلان بيرلەگەن دىرىكىتىۋالاردىكى دوۋوت بەشۇتۇپ - ،مەسەلەلىنى دوۋوت سيىسە بىلۇگە باپلەكەن.

ۋ ئەكەلمە ئەدرلەو كەمپاسانى بشلەلەك كەيسلە ۋ مەقەلەلە كەرەك.

ك- تيلەوزە كامسامولدگ ۋولسكەنفيرىنسىيەھد.

كامسامولدك كوبەلدك-تيلەو (تامبان - قاتاي كانتونى) ۋولس كەمپەتى، ۋولستاعى كامسامول ئاكتىڧتارى، پەچەيكە سيكرىتارى، پارتىيا ئوۋوشمالارلان كامسامول پەچەيكەلە رلنە بركتلگەن پارتىيا ئشسلەرى ھەم تۇرلو ئوتو بۇرتلانن ئىتقان ئوتوسلار قاتنشى مىلەن ۋولس كەكەشمەسى ئوتكەردى.

سەۋيتتەر سايوزى ياگ̣ىلىقتارى.

يىتى سەعەتلك ئش كۈنۈ.

مەسكەو، 23 ئيبول. توتوسلار (تيك ستيلىشيكتەر) سايوزى پلينومدا حەذرگى كوندە ئوتو سەدىعەتلىنى بۇنى سەعەتلى ئش كۈنۈ...

ليف تالستوي يريبيليىد.

مەسكەو 23 ئيبولدە ،ئورت ،ادوسللار لنان لىف تالستويدىڭ توعاندى بۇد ،ىل ،تولو ئايقانى مىلەن باھالا تۇرغان بويېلى كەمپتەتنىڭ ...

سيت ئيل ئشسلەرنە يارذام.

س.س.س.ردىك تاو ئشسلەرى سايوزى ئوذنك كەمپتەتى باستاوايت ئيتكەن شۇۋىت تاو ئشسلەرى فايدالنلا 16 ملڭ موم ئاقسا يىبەردى. بارلنى 441 ملڭ موم يىبەرلگەن.

شيف كەميسيەھنە رەحمەت ئەيتەلەر.

رك ئ. بەچەيكەمى بابالاقلى ئاوتلن شيفقا ئالعابنى. ھەر بر كامپانييا ماين شيف كەميسيەمنەن كشى يىبەرلپ تورا. شولايوق ھات ئارقىرلا كەرەكلى كەكەش يارذامدارى كورھەتلپ تورا.

دۇنياق ،بۇذ دىيگذندە سەۋيت ئيكسپردىتسىيەھد.

«كراسين» بيرگين يونەلشنە قاراب ئاسق ديگگدگە سقتد.

مەسكەو، 23 (تاسس). «ئيتالىيا»عا يارذام كەميتەتى حەبەرىنە كورە، «كراسين» بيرگيندا نابا يونەلش ئالپ ئاسق ديگگدگە ...

«سەۋيت ئەرەسەيى مەدەنى دۇنياعا ھاباق بيرذى».

ئاموندسەن ھەم ئاليكساندرى تۈركومۇ ئيتەنمە؟

بيرلين، 20 (تاسس). «بيرلينيرتاھيىلان» گەزيتنىڭ ئستوكھولمداعى حەبەرسىنىڭ حەبەرىنە كورە، شۆيتسيەنىڭ ئانتاريىتلى تيرەلەرنە، ئاموندسەن، دىتريھسەن ھەم گيلبو، «ئيتاليا» ئيكپاژنىڭ ماوا كەمەي مىلەن كوتەرلپ كيتكەن ئولۇشو مىلەن برگە بولر، تيب ئويلايذار...

پرافيسر ساموئيلوۋيچ نوبيلە يانندا.

22 نسى ئيبولدە «ئيتالىيا»عا يارذام كەميتەتى پرافيسر ساموئيلوۋيچتان، ئانك نوبيلە مىلەن كورشووى تۇراھىندا حەبەر ئالدى. ئول بىلاي تيب حەبەر ئيتە:

— نوبيلەنك ئونتنووى بويىسا، شولايوق ...

ئورندارذا حوژالق كيلرذەرن ئيتەبكە ئالو ئشتەرى نيسك بارا؟

بيلگەھنە داحوتتا رن ئيتەبكە ئالابن

ك-تيلەو ۋولسى دەومەلنىدە بولعان كيلرذەرن بنا تيكام حوسوسى كشلەر ئابدالانب كيلە، بنيل ۋولباشقارما ،بنل ئشكە لى ئەھمىيەت بيرب، 1927-28 نسى بنلنى ئسبناعا ئيندرلەكەن، ...

كامپانيا ياقشد ھوذومتەلڭ ئوتتد.

ك تيلەو ۋولسندا (تامبان قاتاي) حوژالق كيلرذن ئيتەبكە ئالو كامپانياسى ئالدنان ئاول كولاكتارى ھەم موللا- مونتاعايذار تاراڧنان «بيك دورۇث يادذرتب بيرمەگنلا!» تيكەن قوتقولار تاراتلب قويلعان بولسالا، ئيتەب ئالو واقتندا ،بنل ئشكە ئاول يارلىلارى، باتراكتار ھەم يەشتەر قالايعىنا بولپالا بول بيرمەتكە تۇرشتىلار.

كولاكتار ئارباهنا ئولتترا.

يەشترب قالوسلارعا رەحيم يوق.

مڭ ھومداب ئارتق ئشتراف

يەشرووسلەرگە قاتىراق ياذا بيرگەكەرەك.

توقسوران ۋولسندا.

حاليرا ئاوروود باشلاندد.

ئوت ھوندرگس ماشينا بولما- عاس قاراب ،تورۇب ياندرذد.

سپيراتترد يەشرگە.

پسەنكە توشتۈلەر.

داحوتد يەشترب قالدد.

ئانگلىيالىلەرنىڭ ھوغىش ئىشىنە بر مىليارت 140 مىليون سامان ىدا ئاقسا تۇتا.

اللويد ژورژ ئانگلىيا ھۆكۈمەتنى كيللوگ پراكتىكىنى مۇنە. سەبەتىندە ,شلتەلەي. مىكستونھەم ئۆتكىلىدەر مندەر مەن ھوغىشالار.-تەۋانس اللويدژورژ سىفرزدارنى يوققا سنعاربماتاشا

لوندون، 23 (تاسس). ئىستوكنبلىتە مىتىنگىدە اللويد ژورژ نۇتۇق سۆزلەپ، ئۇل مندا كانسىرۋاتىرلار ھۆكۈمەتنىڭ كيللوگ (ئامىرىكا تشقى ئشتەر مىنىستىرى) تك دەۋەتنى تىيۆ توراھندىكى پراكتىكنى بولعان قاراشنى شلتەلەي.

— بىل تەقدىم ئامىرىكالىق كىلگەسنى اللويد ژورژ، — ئانىن شالتراۋقلى يىللانعا قاراعان كۆز مىنەن قارانىلار. شولايدا يىللاندى بىك كوپ ئىنكەرمەلەر مىنەن بىلەرگە تورا كىلدى. پراكتىكتىن ئەولى ئىتب مالالان ئورنىدارى ئالاپ تاشلاندى. ھازىر تەقدىم بىيالا بانكىنا ھالدى. ياۋروپانىڭ دەۋەت ئىبرىدەرى ئاتى دوگۇۋزدار تۇندۇشىدەگى ئوزدەرىنىڭ يېڭىكلىكەرن كورھەنە تۇرعان باشقا...

ئاو ئشنلەرى ئسىنۇى تورندا ,اللويد ژورژ ھاو ئشنلەرى يىتەكلەرى ئوندەرى باعنان بولعان كوبىلكتى، ئوندەرى مىنەن كىلشمەگەنلەردىڭ بۇنەمنە بانىستان ئنىرب نۇشۇرو بولى مىنەن تەئمىن ئىتتىلەرتىنى.

لوندون، 23 (تاسس). ھوغىش مىنىستىرى تەۋانس، بلىتچلىدە نۇتۇق سۆزلەگەندە، اللويد ژورژ ئوز نۇتۇغىندا كيلتىرگەن سىفرزدارنى دۇرۇت توگل، تىنى.

تەۋانس ئانگلىيانىڭ ھوغىش راسخوتلارى ھوغشقا تىكلم بولعان راسخوتلاردان بارى 12 مىليون فونت ئستىرلىنگ گەعلنا(؟) ئارتاتى، مىسر پارلامىنتىنىڭ تاراتلاۋى تورامندا تەۋانس، «ئانگلىيا مەنفەعەتنى تەئمىن ئىتلگەن تەقدىردە، مىسرلىلار ئوزدەرن تلەگەنسە...

...

كيللوگ تەقدىم ئىتكەن كىلىشمە شوندە ئىسرزدى قاتشماۋ، ھوغىش ئىعلان ئىتو مىنەن بر بولاساق.

...

قىتايدا نىمە بار؟

ئىمپىرىياليستار تيگىنىڭ كىلىشىۋدەرنى ئالشترو يولندا ئارتق ئاشىعىسلق كورھەتمەيدەر.

شاندونداغى بەرلىشتە 600 قىتاي ھالداتى ئوتترلگەن.

شانحاي، 23 (تاسس). قىتاي گەزىتەرى خەبەرنە كورە، شاندونداعى موكدىن بەرلىشدەر ئارقامندا 600 قىتاي ھالداتى ئوتترلگەن ھەم 2000 لەبى قوراھىنلاندرلعان. ياپوندار گىنىرال گوچىندىڭ حۇسوسى ئورمىشتە عافو ئوتنىۋون، قىتاي ھالداتارن ياپون عەسكەردەرى ئالدندا ئوتترودى ھەم ھالداتاردى نىيتىرال زوناعا ئىتودەن تىيودى تالاپ ئىتە. گو-ئامىن ئاگىنتستۋامى خەبەرنە كورە، گاوامى رايوننداپا ياپوندارڭ توبقا تۇتۇدارى مىنەن 10 ئاول ھەلەك ئىتلگەن.

شانحاي، 23 (تاسس). پىكىندەن خەبەر ئىتودەرنە كورە: ئىتاليا، دانيا، ئىسپانيا ھەم پارتوگاليا ئىلسلەرى ئارامندا، بىل ئىلەدىڭ قىتاي مىنەن بولعان كىلىشۋەرنىڭ مۇددەتى ئسەۋ سەبەبلى، مۇاملەشۋەر بارا. مندا قابول ئىتلگەن قارادا، گەرسە يوعارىلا ئىيتلگەن ھۆكۈمەتەر قىتاي مىنەن نىڭ ھۆقوقلىلاق نىگىزدەگى ياڭى كىلىشۋەرگە قول قويوعا ئەزر تۇرەالاردا، ئالار ياڭى كىلىشۋەرگە قول قويعانعا تىكلم ئىسكى كىلىشۋەردىڭ ئوز كۈچىن ساقلاۋنى تالاپ قىلىلە.

شانحاي، 23 (تاسس) رەيتىر ئاگىنتستۋامى خەبەرنە كورە، شانحايداعى ئىتاليا ...

...

چژان تسزون چان مىنەن كونياق عەسكەردەرى ئاراھىدا بەرلىش

شانحاي، 23 (تاسس). چىفودان خەبەر ئىتودەرنە كورە، ئاندا چژان-تسزون-چان ...

...

ئىشسىز كرەشتىيەنىڭ ئىنسىيىكسىيەسى مۇۋشۇ.

ئىشسىز، كرەشتىيەنىڭ ياليپەنى كانترولى ئاشتىرىدا!

ئارعاياش تيرمەندەر ئىدارا-ندا قوزا - قوزاعىلق.

ئارعاياش كانتون باشقارمانى قارامانىدا بۇندى 5 تيرمەن ,بولب، ,بلارڭ ئشتەرن كانتون تيرمەنلەر برلگى ئىدارا ئىتە.

...

ناسىرف تورە: بۇتە ئىشتەردىلە ئوز ياعناعنا بۇرا.

— ناسىرف بىڭ بايداكوفكا ئاولنا ئىكن ئەدرلەۋ ئوسون كىلب ئادىلار بوينسا ياتىالا، بر ئىمەلە ئشلەمەيسە قىرن توشوب ,يۇت كوتەرب تىك ياتى. بىندگە - سىل سەۋيىتەرگە مىسر ,بولشلق كورھەتمەنى، ئەتىرەلە ئىكن يىيو ئشتە بىك ,دور كەمسلك كىلدى، سەعى ئىكنلەر سقاي قالدى.

...

يولداشق ھوىنى.

...

ح. راساي.

كولاك بالاهنى حۆكۈمەت ئىتەبنىنى داۋالانا.

...

بىل كولاگ فيلدشرنى ئالرعا كەرەگ.

...

حەبەرسى ئىيتەشەر!
ئاولداردا ئوزعارتلبياتقان يارلىلار يىيۆلىنشتارى تورامندا ھەم قورعاۋسىزلىق ئادنامىنىڭ مۇدى-مەتەلەرن گەزىتكە ئوزدەمەنلەدە يازدى ئىيتكىندەن سنعارماعندا!

ئافتانومىيالى يۇمھۇرىيەتتەردىڭ بودزەت ھۆقوقتارى.

ئىبىنش مەنمەتنول مقالەمى.

...

ПРОЛЕТАРИИ ВСЕХ СТРАН, СОЕДИНЯЙТЕСЬ!

9 نسى ىيل سعا.

بۆتە دۆنيا پرالىتارى، بر ئگئز!

ئيدارا هەم كانتورانئ ئەدرىسى: Уфа, Зенцова. № 26. — — — تيليفون № 2-83

گەزيتكە ياذئلو حاقتارى.

بر ئايعا	30 تىن
3 ئايعا	85 »
يارئي يئلعا	1 حوم 60 »
بر يئلعا ...	3 » 40

ئيعلان حاقتارى.

پيتيت يولئنا ئاداققئ بيتتە 30 تىن، برنسى هەم ئورتا بيتتەردە 60 تىن، سيت قالا ئيعلانلارى 100% ئارتئق.

گەزيت ئادئناما ئۆس تابقر سئعا.

برسئلب حافئ هەر يئلردە 5 تىن. ۋ.س.-فس.-ر. ذامئ بۆتە پوشتا_تيليگراف كانتورا هەم بولكئد رئدە يادپيسكا قابول ئيتئلە.

ۋ.ك.پ. (ب) نئڭ ب.اشقورتوستان ئولكە كاميتەتئ هەم باشقورتوستان ئۆذەك باشقارما كاميتەتئ گەزيتئ.

Орган Башобкома В.К.П. (б) и Ц.И.К'а А.Б.С.С.Р.

باشقورتوستان

BAS,QORTOSTAN

№85 Среда 52- Июля 1928 г. شارشامبئ 25 - ئيول №85

كاممونيستار ئينتيرناتسيونالئنئڭ VI نسئ كونگريسئندا.

ن. بوحارين: بەينەلميلەل حەل هەم «كامينتيرنئڭ بورستارئ» توراهئندا. (كامينتيرن باشقارماهئ حيسابئنان)

ريۆەلوتسييون قوذعالئشئڭ ئينتيرناتسيانالئسئلئعئ هەم كامپارتييالارئڭ بورستارئ.

ئيپتەش بوحارين ئۆذئنئڭ داكلاذئنئڭ ئاذئندا كاپيتاليزم دۆنياهئنئڭ حەذرگئ ئتۆ-رئشئنا، كاپيتاليزم كريزيسئنئڭ ئايرم فورما-لارئنا دۆيئم هەم حئرۆت ئانالئز ياهاپ، بور-زئا ئيلەرئندە ئسكئ قارشئلئقتارئنئ كۆسە.

بوون شولايئق ئالارذا سيئقئ كۆرمش ئوتوون ئەيتئپ، كامينتيرنئڭ ئالئندا تۆرعان تۆپ بورئستارعا، كامينتيرن ئشتەرلئندەگئ يئتئش-مالئكتئەرگە كوسە.

پارتييالئڭ بۆتە ئسكئ مەسئەلەلەرئ ...

ريۆەلوتسييون قوذعالئشئڭ ئينتيرناتسيانالئسئلئعئ هەم كامپارتييالارئڭ بورستارئ.

...

فرانسيالا ئشسئلەر ميتينگئذە.

كوبئەن توگەل فرانسيالا كاممونيستار پارتييالا ... كورئنئشئلئن بر كيذئك.

...

بيوراكراتيزم بيلدەلەرئ توراهئندا.

ىبئل ئايقانلئ ميىن تاعئ ئۆذئبئذئڭ قايەنبر بيتئشئلكئەرئنگە قاعئلب ئوتەرگە ئويلايم، موكمئ كۆندەرذە، بئذئڭ پارتييائ ۋ.ك.پ (ب) لاعئنا توگەل، بەلكئ باشقا كوب پارتييالارذالا بيوراكراتيزم بيلدەلەرئنئڭ كۆسەيووئ ئۆيۆلعانداي بولا. ىبئل پارتييا ئسئندەگئ ئەللە نيچەئلم ئيفرات ئاتلاولئ پرابليمالار ئايقانلئ توۋا. پارتييا ئسئندەگئ ئۆرمۆشئا، پارتييانئڭ توبەنئگئ فائلاوذارئنا پرائيزۆوئستۆا يەچيكەلەرئندە وە باشقالارذا يەئلئ پولس (تامو تيبووئ) تك يئتەرلئك بولماون ئەيتئپ ئوتەرگە كەرەك.

بئذئڭ پارتييالارئبئذ، كادرذارئ بئذئڭ مەدەنيا دەرەژەلەرئ توراهئندا.

...

كامينتيرنداعئ هەر تۆرلۆ تايپئلوذار توراهئندا.

...

هۆذۆمتە.

...

پرافسايوزدارذا، يەشتەر هەم كرەئتئ-يەئلەر ئاراهئندا ئشئەو.

بئذئڭ ئاراعئان سيستيملئ ئرەوشئە ئالئب بارئلاتورعان ئشتەرئمئن ئبئك تەبيئدئلئ

...

كۆندەلك ئشتەر تۆپ بورستار منەن بەيلەنئپ بۆتمەيذەر.

بئعاسا پارتييالار ئەلئ كۆندەلك ئشتەرذئ تۆپ ماقسات هەم بورستارئبئذ منەن بەيلەو مەسئەلەلەرئن نعتئئب باشلامائئلار. بئ يەكئ دۆنيا پرابليمالارئ توراهئندا نق قسقئرايئق ئە كۆندەلك مەسئەلەلەرذئ سيسو بولئندا بر نەمەلە ئشلەيئيئ يەكئ كۆندەلك مەسئەلەلەر...

...

... (ئيپ. بوحارين دەلڭ داكلاذئنئ قئسقارئاقان كيلئشتە بيرلدئ).

ساتسييال-ديماكراتتارئڭ هئذئئعئ هەم كامينتيرنئڭ تاكتيكاهئ.

...

ريۆەلوتسييەگە كورس ئۆتو هەم برذەملك فرونتئ ئۆتو تاكتيكاهئ.

ىبئل تاكتيكا هئلئەنان سئعارئلا ئورعان موكمئ هۆكۆمەت بورژۆئا دەۋلەتئ...

...

ئانگلييا ئسناچكاهئ هاباقتارئ.

شولاي بولوعا قاراماستان كامپارتييالاردا ئينتيرناتسياناللئق دەرەژەهئ كامينتيرن هەم ئانڭ سيكسييەلەرئ ئالئندا تۆرعان بورئستارعا تيپەئەن بيك ئئذ بەئى. موكمئ ىيئلدارذاعئ ئە-زئەلەر ىبئل يئتئشيئلئكتەرذئ ئاستئ. بئ-لارذئ ئاسئق ئەيتو، ئاسئپ هالو بئذئڭ ىبو-لئسئ، تيپ ئويلاييئم. شوئئڭ منەن برگە ئالارذئ ئاسئق هۆيلەو ىئول يئتئشيئلئكتەر-ذئ بۆتۆرۆرگە بيك مۆهيم ىئول ئاسو بولا.

ئانگلييا ئشئسئلەرئ زاباستوفكاهئ واقتئندا ...

...

قتاي ريۆەلوتسييەهئنە يارذام ئۆيۆشترو.

قتاي واقيعالارئ واقتئندالا شوئداي حال كورئلدئ.

...

فاشيزم مەسئەلەهئ.

ئيئنئئ فاشيزم مەسئەلەهئ هئماق مەسئە-لەنئ ئالايئق: ميىن يئئئدا ئيتالييا فاشيزمئن عئنا ئالايئم، بەلكئ مەسئەلەنئ كيڭئرەك قويام، يەعنئ ئيتالييا فاشيزمئن، پولشە فاشيزمئن هەم ...

...

باشقورتوستان دەولەت گوسمە تروپپاەڭنگ بر ئايلق ئشت توراهندا.

تروپپانڭ يولباشسنهى ئيتەش بوجارسكى منەن مۇيلەشو.

باشقورتوستان دەولەت تروپپاەنڭ ئوذەنڭ ئشنى سيزوننى ئاماملتو منەن، بيل، بيشنسى نابيغر باشقورتوستان ئاولدارلنا سەنعەت كبنتنى.

[illegible]

ئوفو يائشلقتارى.

كرەشتىينەنەر ئۆسوذن كورورتقا ئورن بار. باشقورتوستان كورورت ئيداراهى ئارافتان كراسنايا پالانه مەم ئورنبور گوبرناملداعى قنذ كورورتارنا بارب داوالانو ئۆسۆن 6 بوش ئورن بيللەەلندى.

يوعارى مەكتەبتەرگە ئەذرلك كورستارى - ئوشو كونەرذە ئشلن بۆترب، 28 كشى مناۋدان ئوتتى. شولارذاڭ 21 ئەى يوعارى مەكتەب مناۋدارنا كاماڭ ...

[illegible]

پارتييا تاكتيكاتارنا دقققتتنە

[illegible]

پارتييانڭ قالا كەميتەتنڭ توبەندەگنڭ بلدروە

[illegible]

كانديدات ئيتب ئالنوسلار

[illegible]

كۆندەلك واقيعالار.

[illegible]

سەعيتقى قايذا بولدى؟

[illegible]

تروپپانڭ ريپيرتوارى.

[illegible]

تروپپانڭ تيياترغا حس هم باشقا سەنعەت ئشتەرى.

[illegible]

تروپپانڭ موزيكا ياعى.

[illegible]

حوزلق ياعى.

[illegible]

... 20,000 كشى ئالدندا ئوذذنڭ ئشن كورـ مەتتى. قوبلعان ئسپكتا كللەرذڭ %75 ى

... زلبان كورتمەث تب ئوبلانا. ح. ئوسمانوف.

تۆرلاق مەسئەلەهندە نيندەي يتشذلكتەر بار؟

حلمەت حالق كاميسارلنى ئوگەنلەگى تۆرلاق بۆرتتارى حالوعا بولشاق كەميتەتنڭ موكمى ئولتۆرشندا، 1928 نسى يلدا تۆرلاق بۆرتتارى حالو ئشنڭ حەلى توراهندا ئيتەش رەبفنڭ داكلاتى بولدى.

باشقورتوستاندا تۆرلاق فوندى موك دەرەجەلە ئەذ.

ئستاتيستيكا سيفرذارى بوينسا ئوفولە مەر بر كشنگە، سانيتارنى نورما بوينسا قويلغان 8 كۆادرات ميتر ئورننا، نەفەت 5,22 كۆاـ...

فوندتارى تيشلى ئورننا تۆتلماى. (حليا پرادوكت) بەكى واقتنفولاننلا. (بوزئوراليس).

كەكەشمە تۆرلاق كوبزلسن منەن كو رەشكە بوندلاكەن بيك كوب سارالار بيللەلەنى. ئالار:

باشقورتوستان حالق كاميسارذارى سەويتى ئارقلى مەركەزدەن باشقورتوستاندا تۆرلاق فوندى قذبەمدتلەنرلك توگل ئيكەنلكن ئانتو ها ئيرنشو.

مەركەزدەن باشقورتوستاندا سەنعەت ...

[illegible]

ئشسەن يالپيئ سۆن 56 يل تابيبلق حذمەتتە ئوتوسذ

محەممەدئەمين باباي تاهير

ئەمين باباى، 1849 نسى يل. ماقار ۋولسى (ئستەرلى كانتونى)، كۆذەن ئاولندا ئيك يارلى عائيلەلە تۆعان، ئاتامى باشقۆرت ...

ئيول، 1866 نسى يل شاعتلا ...

[illegible]

1872 نسى يل ئوفو گوبيرناترنڭ ...

[illegible]

مەسئول رېداكتور: ت. كەليمۇللين.

Ответ. редактор: Т. КАЛИМУЛЛИН.

ئاوعس هم ئالداعى ئايلار ئۆسۆن

«باشقورتوستان»

گەزيتەنە يازلورعا ئونوتماعز.

[illegible]

هاباذ

ئۆزۆن ئالنى بوش بەميرلر ئوزۆلە.

20، 21، 22 نسى ئيولدەردە

قذل يوندوذ

كينوهندا

"ئوپمالقتا"

[illegible]

20، 21، 22 نسى ئيولدەردە

1 - دەولەت كينوهذ

"ئورال"

"ستگەن قاند"

[illegible]

20، 21، 22 ئيولدەردە

3 - دەولەت كينوهذ

"ئيذل"

"باش ئوذوسذ"

[illegible]

«كراسين» بوز واتقىسى كينگسبەيدە

ئول رولنڭە ريمونت ياھاتو ئوسون ياقنداعى پورتتارنڭ برنىڭنە كيلرگە تئيش.

ريمونت ياھاو ھەم كەرەكلى نەمەلەرنى تويەوگە ئيگز ئاذنا ساماھى واقت كيتەسەى.

مەسكەو، 20 (تاس). «ئيتاليا» يا يارذام كەميتەتى كيەگى پرافيسر ساموي- لوويچتان، 19نسى ئيولدە، 8 سەعەتتە «كرا- سين»دا كينگسبەيگە كيلووى تورامندا ...

«مەدەنئيەت دوشماندارى» بالشەويكتەر.

يارذام ئشنى شاو-شوھذ، ريكلامھذ تونذئللار.

«حەذر ئيندى ئورئتارذى ھوگو ئانھات بولماش.

ئستوكھولم، 19(تاس). پايتەختتەگى بوتە شويد مانبوعاتىنىڭ ماقتاولى ھوقلانو- ذارلنان ھوك، بذل سەويت قوتقارو ئيكسپي- ديتسيەھى ئشن ماقتاو ئولقنئى پراۋيفسيا قالالرنالا نارالدى.

«ئەرەسونلەس پاستيەن» بالاى تيب يادا:

حوزالق كيلرذەرن ئيتەبكە ئالونيسك بارا؟

ئوكش تيگذ بولرعا تئيش.

ئەلشەي ۋولئسنند، حوزالق كيلئرذەرن ئيتەبكە ئالوذنگ قايھئبر ھوذۇمتەلەرى.

سەسو بلتر 28،357 ديسەتينە بولھا، بىيل 40816 ديسەتينە. تيمەك 48 پراسينتقا ئارتقان بولا. بلتر سابنلقتار 6241، ئەبئيل 6895 ديسەتينە. 10 پراتسينت ئارتقان. ئوڭي موگوذلو حايوانذار بلتر 7127 بولھا، بئيل 9023كە يانتە، 27% ئوتكەن بولا.

ماتباعاسىلقئشنه ياگىڭ كوستەر

ئوفۇلەگى تاتار «باشقورت» پاليگرافمەكتەبى - 12 ماتباعا بلگئسن سعارذن.

ئوفو پاليگراف مەكتەبن بوتورب سققان باشقورت ھەم تاتار يەشتەرى.

حەبەرسئلەر گوندەلئگئنەن.

بلايبولعاسنيگە شاشماھندار؟

ئستەرلى كانتونى، ئورشەكەين ۋولئسى 2نسى باللقلى كول ئاولئنڭ شاھيئەحمەت عاب- دوللين كورشى سامان ئاوللى باذارتنان قايتب كيلگەنئە. ئارئنا سامان ئاوللى حو- ليگانذارى كيلئب يئتب شاھيئەحمەتنى ئيشتەن ئايئرعانسى توقتاب كئتەنئەگى 24 ...

يوقوھئنذن ئويانترعا كەرەك.

حيماياسئلارعا كوز هالرعا واقت.

مەحكەمە ئورنئنا حالئق مەحكەمەھئ تيب ئاتالعان بوتە يئرذە برلئشكەن مەحكەمە تئوذئرذئ.

سەويتتەر حوكومەتئندە حالئق مەحكەمەھئ ...

بل مەسئەلەگە ئذور بەيلەنئشئ بولعانعا كورە ئيك ئئلك سەويتتەر حوكومەتئنەگئ حالئق مەحكەمەھئ مئنەن پاتشا حوكومەتئ مەحكەمەھئ ئارەھئنداعئ ئايرمالار تورامئندا بر ...

1903 - پارتييانىڭ II نسىٰ ئسيەزدىنىڭ 25 يىلللىغىنا - 1928

ۋ ك پ (ب) ئوزەك كەميتەتىنىڭ ئاگيتپروبىٔ ھەم ئيسپارت تيزيستارىٔ (*).

موعش ئۇسۇرندا لينين ئارافنان ميللەتتەر ھەم كالونيالار توراھنداعىٔ ئۇيرەتو ئشلەندىٔ. ،بل ئۇيرەتو موكلىنان كاموونيستار ئينترناتسيانالىنىڭ قۇياش سىعشنداعىٔ ئشىٔ ھەم كوەنتىيەندەردە ئاداتلق بولنداعىٔ كۆەرشەتەرىٔ منەن بولاباشسلق ئيتووئنىڭ ھەم شولاى بندەك پارتىيانىٔ، بندەك پراليتارييات دەولەتبندەك ميللى مەسئەلەگىٔ سەيەسەتتەرىٔ ئۇس-ۇن تيوريبە نيگنلىٔ بولدىٔ.

موعش ئۇسۇرندا لينين بولباسلعىٔ ئاستندا لينينيزمدەك پۆتە دۇنيا كولەمندەگىٔ پارتييالەنىڭ ئشتابىٔ بولعان III نسىٔ كاموونيستار ئينترناتسيانالنا نيگىٔ ھالنلىٔ.

3 - ئەرەسەيدە مينشەويكتەردەك ھەم بالشەويكتەردەك ئشتەرىٔ موعش واقتندا ئالنعان عۇمومى تيوريبە ھەم تاكتيكا باعنان بولعان باژيتسيبەلەرىٔ نيگنلنە باردىلار. مينشەويكتەردەك نيگىٔ ئۇلۇشو ئودە واتانىن ماقلودا بورژۋازيبە ھەم باتشا حۆكومەتىنىٔ منەن برگەلەپ ئش كوردىٔ، ،بل يولدا ئالار ماتبوعاتتا واتان ماقلاو پراپاگانداھن ئالىپ باردىلار، حەربىٔ - پرامىشلەننى كەميتەتتەردە ئشلەدىلەر. (ھگۆۆزديفسلەرە) ھەم تلكتەگىسە بورژۋازيبە ئاگيننىٔ - ئشتەلەردەك بورژۋازيبە ھەم باتشا حۆكومەتىنە قارشىٔ

بورژوئا ريۋولوتسيەسىنەن پراليتارييات ريۋوليوتسيەھنە (1917)

گنە ئيك يارلىٔ كرەئنيەندەرىٔ ريۋو ھەم ئالباوتتارعا قارشىٔ بولعان كرەئنەن ريۋولوتسيەھىٔ منەن يولباشسلق ئيتودىٔ ئيسنبردار قوللنان تارتب ئالو. ئودلنە ئايدرم بر ئەرەوشنە ريۋولوتسيەسل - ديماكراتيا ديكتاتوراھنان سەويتتەرىٔ پراليتارييات ديكتاتوراھنا ئەيلەندىرو ئۇسۇن ئالاردىٔ تودملنىڭ منەن ئش ئيتب قولعا تۇشۇرو.

ريۋولوتسيەگە ھئايرم ،ئۇسۇر - بورژوئا حۆكومەتىنەن ئايرم حەلدە بولعان ھپراليتارييات ھەم كرەئنيەندەردەك ريۋولوتسيەسل -

ئوكتەبردەن موگەن ئۇسۇردا پارتىيا ھەم لينينيزم ئۇسۇن كۆرەش.

ئالاردك بۇتەمنكدە ئامىرىٔ بر نەرە، يەعنىٔ، س، س، س، رەعا دۇنيا بورژۋازيانىڭ بائم ياماوىٔ، بندەك دەولەت ئاپپاراتتارندا بيوراكراتيزم ئيليمينتتارىٔ ،بولو، ئش...

1 - بندەك پارتىيا ئۇتئونە مان ياعنان كوبسنلىك بولعان كرەئنيەندەردىٔ، ئواق حوژالاردىٔ ئسنە ئالعان بر ئيلنە پراليتارييات ديكتاتوراھىٔ منەن يولباشسلق ئيتو منناق...

بورژۋازيبەگە زايانب، پراگرام، تاكتيكا، ئويوشتىرو مەسئەلەلەرندەگىٔ تورلوتوئنەگىٔ ئاپپارتونيزمدارعا، ريۋولوتسيەسل ماركسيزمعا تورلو تۇئتە ريۋيزيبە ياماودارعا، ئول ماركسيزمدەك II نسىٔ ئينترناتسيانال ئارافنان بىرائناوونئا، بىرئلووئنە، ئواق بورژۋواسىٔ

ئارتنقدا ئيل ئسنقە پراليتارياتنىڭ ئاول يارئنلارىٔ، كرەئنيەندەر ئوزەك يالبنوىٔ منەن ياماعان سايوزىٔ ھەم قابقنب كيلە تورعان پۆتە دۇنيا پراليتارياتنىٔ ريۋولوتسيەسنىڭ باردامىٔ تورا.

بۆتنو.

ئاوللاردان يادلار.

شيركەت كولاكتار قولند تۆتا.

بۇرىەن ۋۇلنسىٔ، ئەساق ئاق ئيۋل ،بورئس شيركەتىٔ ،بلتر كۆد ئاتەنف كرەئنيەلدەرگە بر نيسە بزد باش ئات ئاراتقابتىٔ، ،بل ئاتتار ئائنعان واقتتا بۆتەملە 6-5 شار...

ھەم ساودا گاردار 4 سوم 50 تيننەن ماتب فايدا ئينب يانالار.

«ئيلگيەر».

ئيگن بازارعا سىعارا باشلاعان

كەلسر-ۋاين ۋولنسندا بنعا تيكلم... تيسە بازار ئيگنسەھاى، ئارئش، ئونۇنلك ،بولو 6 سومعا يتب حالق ئاسعا باشلاعانىٔ. موكەن واقتتا ئستەرلىٔ كانئون باشقارماسنىڭ ئيگن ماتوعا ئيرك بيرەگە تيگەن قارارىٔ بويندا 4 نسىٔ ئيبوندەگىٔ يلم-قاران بازارنا ئيگىٔ كيلب ئارئش، ئونۇنلك ،بوئو 3 سوم 50، 3 سوم 30 تينگە حەئام توشتىٔ. ئلكتەنولە شولاى ئيگن ماتوعا رۇحسەت ئيتلگەن بولسا، حالق بۇنسۇمات ئيتىٔ تيگەن فيكردىٔ دۇرۇلەيتەر.

ياساريق.

يارلىلار ئۇسۇن ئۈۈن.

ئارعاياش كانتونىٔ، قۇنشاق ۋولباشقارماھىٔ ئاول سەويتتەرىٔ ئاشا بر نەمەك... لارعا ،ئۈن ئاراتب بيردىٔ. كىلدئەن بيرلىٔ ئاشارعا ئابماى ئابتراعان يارلىلار حۆكومەتىنڭ ،بل ياردامنا قوواننشب، مندەى ياردامدار ،بشراق ،بولب ،تورووون مۆراتنلار، بيكەت

(*) باشى ئوكتەن ماندان‌دا

ПРОЛЕТАРИИ ВСЕХ СТРАН, СОЕДИНЯЙТЕСЬ!

9 نسى يل سعا.

بوتە دۇنيا پراليتارى، برڭگڭز!

باشقۇرتۇستان

BAS̡QORTOSTAN

ئيدارا هەم كانتوراڭ ئەدرىسى: Уфа, Зенцова. № 26. — — — تيليفون № 2-83

ۋ. ك. پ. (ب) نڭ باشقۇرتۇستان ئۇلكە كەميتەتڭ هەم باشقۇرتۇستان ئۇذەك باشقارما كەميتەتڭ گەزيتى.

Орган Башобкома В.К.П. (б) и Ц.И.К‘а А.Б.С.С.Р.

گەزيتكە ياذلو حاقتارى.

بر ئايعا	50 تين
3 ئايعا	85
يارڭ يلعا	1 هوم 60
بر يلعا	3 هوم 40

ئيعلان حاقتارى.

پيتيت يولنا ئالدان بيتتە 30 تين، برنسى هەم ئورتا بيتتەردە 60 تين. سيت قالا ئيعلاندارى 100% ئارتق.

گەزيت ئادناعا ئوس تابقر سنعا.

برسلب حاقى هەر بيرەدە 5 تين. ر.س.ف.س.ر. دامى بۇتە پوشتا-تيليگرافى كانتورا هەم بولكنەرنە يادپيسكا قابول ئيتتلە.

№84 Воскресенье 22 - Июля 1928 г. يەكشەمبە 22 - ئييول №84

ئيگن ئەذرلەو ذەگڭ سيكتەن تشسارالارڭ بۇتۇرگە!

ئيگن ئەذرلەو واقتڭندا ئيگن حاقتارن كوتەرو يولڭندا سارالار كوررگە.

ئيگن ئەذرلەو توراهنداسسسر حالق كاميسارذارڭ سەويتڭ قارارڭ.

... ماتوذرا توراهنداعى تنبو سارالارى، مەنەلەن، ئيگن باذارذارن يابو، بول كبنەرگە ئەترەنتەر قويو، باذارعا ئيگن كبنرگەن كرەئتيبەنتەرذى ئاشلقتارن حۆكومەت هەم كاپيراتيف ئۆيۆشمالارنا ماتارعا مەژبور ئيتو كووك سارالار كورو حەقروك نوقتالاعن.

2) ئيگن ئەذرلەو ئۆسۆن حاقتارذى كوتەررگە س س س ر ذڭ تشقى هەم ئسكى ساوذا خ. كاميسارلعنعا حەقروك هەر تورلو ئيگنگە دىريكتيف حاق بيلدەلەب ئيعلان ئيتەرگە قوشارعا. س س س ر ساوذا خ. كاميسارلعنعى حاق بيلدەلەگەندە هەر بر تۆبەكتڭ ئايرم شارتتارن (ذۆيۆم حوڭالق شارتتارندا بولعان ئايرما ئيتلەى ئاشلقتار سەسنلو كووك) ئيتبەكە ئالرعا تنبشلى.

حاق-ميثال ئۆسۆن ئۆشۆ سامالا ئارتتررلعن: ئۆكراينالا بۇيداينڭ هەر بر بۇتنعا ئورتاسا 18 تين، ئۆنياق كافكازدا هەر بۇتقا ئورتاسا 20 تين، سبردە — 10 تين، ئارشقا قارا تۆپراقلى ئورتا ئۆلكەلە هەر بۇتقا 18 — ...

تين ساماعى ئارترعا تنبشلى. مال ئاذلعنعا مۆراو ئور بولعانلقتان مولو مننەن باشقا مال ئاذقتارلنالا حاق ئارتترعا كەرەك.

3) س س س ر ذڭ تشقى هەم ئسكى ساوذا خ. كاميسارلعنعى هەر بر تۆبەكتڭ ئيگن هەم باشقا ئاول حوژالعى پرادوكتلارى ئەذرلەوذە بولعان دەرەژەسنە قاراب كرەئتيبەنەرذى دۆرۆت ئۆرەوشنە هەم تنبشلى واقتندا سەنەعەت تاوارى مننەن تەئمين قنارعا مەژبور ئيتەرگە.

4) ساماگون قاينادو، ئارقەمندا ئيلگە يبك ئور ذنيان كيلو سەبەبلى بۇتە حۆكومەت ئورگندارن ساماگون قايناتوعا قارشى قانعى كۆرەش ئالب باروعا مەژبور ئيتەرگە.

س س س ر ح. كاميسارذار سەويتى رەئيسى: ريكف.

س س س ر ح. ك. سەويتى ئشتەر مۆديرذنڭ ئورنباسارى: ميروشنيكف.

مەسكەو، كريمل، 1928 يل، 19 ئييول.

ئيگنگە ياڭڭ حاقتار بيلدەلەندڭ.

مەسكەو، 19. س س س ر ساوذا كاميسارڭ ئيبتەش ميكايان 29-1928 يلعى ئيگن ئەذرلەو كامپانيياسنداعى ئيگن حاقتارى توراهندا ئورندارعا ديريكتيف كورسەتمەلەر بيرەدى.

كورسەتمە ئيگن كون واقت ئسنلە تورموشقا ئۆتكەرلەرگە تيبش. ئيگن ئەذرلەو باعتنان ئەهمييەتلى بولعان تۆبەكتەر ئۆسۆن بۇتقا (هەر تۆبەك ئۆسۆن ئورتاسا) تۆبەندەگنسە حاقتار قويلدى.

	ئارش	بۇيذاى	مولى	ئارپا
تاتارستاندا	85 تين	1 هـ 25 تين	73 تين	—
باشقۇرتۇستاندا	85 تين	1 هـ 26 تين	73 تين	—
ئورتا ۋولعا بويندا	90 تين	1 هـ 31 تين	76 تين	92 تين
توبەن ۋولعا بويندا	90 تين	1 هـ 35 تين	73 تين	92 تين
ئورتا ئۆلكەلەردە	90 تين	1 هـ 30 تين	82 تين	92 تين
ئورالدا	85 تين	1 هـ 16 تين	75 تين	92 تين
سبردە	68 تين	1 هوم	58 تين	75 تين
قازاقستاندا	62 تين	1 هـ 10 تين	63 تين	80 تين
ئۆكراينالا		1 هـ 28 تين	63 تين	92 تين
ئۆنياق كافكازدا	90 تين	1 هـ 28 تين	73 تين	92 تين
قريمدا	95 تين	1 هـ 35 تين	80 تين	92 تين

بل دىريكتيف حاقتار تۆبەندەگنسە كاچنستۋالى ئيگندەرگە قويلا: ئارش ئۆكراينا، شيمال كافكاز هەم قريمدا 119 مثقال؛ ئورتا ئۆلكەلەردە، ئورتا هەم توبەن ۋولگا بويندا هەم قازاقستانڭ قۆياش بايشى ياعندا 117 مثقال؛ باشقۇرتۇستان تاتارستان هەم ۋاتيەك ئۆلكەلەرنە 114 مثقال؛ هەم ئورال، سبر هەم قازاقستانڭ قۆياش سعش ياعندا 115 مثقال.

بۇيذاى تۆشلك ياعنداعى تۆبەكتەردە، ئوزم بۇيذاينى 125 مثقال؛ ياذعى بۇيذاى 127 مثقال؛ ئورتا ئۆلكەلەردە ئوزم بۇيذاينى 124 مثقال؛ ياذعى بۇيذاى 124 مثقال، ئورتا ... تۆبەكتەردە 70 مثقال.

ئاذلق ياعنتان بل حاقتار ئورتاسا-سوبهنلككە قاراتتاب قويلا.

بووشلك ياعنتان، تۆشلك تۆبەكتەردە «قۆرى» ئورتا تۆبەكتەردە «ئورتاسا قۆرى» كون سمش تۆبەك باشقۇرتۇستان هەم تاتارستاندا «دملى» ئيتەبلەنە.

ئۆشۆ كورسەتكەن كاندىتسييالان يوعارى يەكى توبەن بولعا ئيگندەرگە ئۆتتەمە هەم ئسكيدكە يامالا. (ئونكەن بل يلدڭ باشقۇرتۇستاندا ئورتاسا ئارش حاقى 70 تين قويلعايني).

„سەويتكە قارشى پلاندار يمرلدى“.

ئامانوللا ئانگليا مننەن سايوز ياهاوذان باش تارتتڭ.

«ئەفعانستاندا سەويت، شولايوق گيرمانييا تەئثيرڭ ئانگليا تەئثيرنە قاراعاندا كۆسەيذڭ».

كابول، 18 (تاسس). ميلد ميللەت-سلەرى ئورگنى «فوروارده» تانيرو تيكەن كشنڭ „سەويتكە قارشى پلاندار يمرلدى“ تيكەن مەقەلەمى باستاب سقنى. ئاندا بللاى تيبلە:

— „ئانگليا بۇتە كۆسو مننەن، ئافعان پاتشاهن، ئوعا ئوذنڭ كۆسۆن كورسەتب، باشن ئيلەلەنررگە تۆرشتى، سەويت تەئثيرنەن قورقب، ئول هەر تورلو يولدار مننەن پاتشانڭ س س س ر گە باروون يولدرتماشقا تترشتى. لەكين ئول شولاي دا س س س رعا باردى هەم بۆگونگو كوندڭ ئەرەسەيى تۆرعان بۆيۆك كشگە بولعان يوروس تۆتەنى، پاتشا، قايذان قورقنس بولرعا مۆمكين ئيكەنلكنى ياقشى ئاڭلانى. ئول ئانگليا مننەن سايوز ياهاوذان باش تارتتى“.

ئانان موك نيرو موعشتڭ بولماى قالووى مۆمكين توگل ئيكەنلەكنى هەم ئانگليا ياعنتان ئافعانستان ئۆسۆن بولعان قورقنسنڭ ئۆتۆوى توراهندا ياذا.

— «ئول قورقنس-نى نيرو- مۆژوم ئيتو يەكى موعش ئيعلان ئيتو ئۆسۆن ئوڭايلى مينگلدى كۆتۆپ تورمات، ئول سەويتتەر سايوزنا موعش ئيعلان ئيتو ئيمكانييالاعن ...

نيرو، بەلەكيكتە ييلكيبەلە گيرمانييا ئەرميەمەنە كوب ئاذنالار يوبى قارشى تۆرا ئالدى. ئافعانستان بريتانيا گينيراللى ئشتابنڭ پلانتا ناعن لا كۆساورڭ قارشلاق كورەتە ئالا، تى.

مەقەلەمنڭ ئاذاعندا نيرو:

— «بز نق حەترلەرگە تيبشلى هابىاق شونان تورا؛ ئانگليا مننەن مۆنەسەبەتتە حاكيم ئورن ئوتابڭ هەم ئوعا ئوذنبندڭ شارتتارلبندى ئيملا ئيتە ئلابڭ. بزذڭ ئانگليا ئوذنڭ ئيمپيرياليسلى مەنفەعەتتەرن كوذەتب باشلارعا تلەگەن موعشقا قاماساولق ئيتەرگە كۆسوبذەن كيلە» تيب ياذا.

«ئامانوللا سەيحەتتە يۇرۇپ قايتقاس، سەويت تەئثيرڭ كۆسەيذڭ».

لوندون، 18 (تاسس). «دەيلى مەيل» حەبەرسنهى ئاگوردان (هيندۆستان) يبەرگەن ئامانوللا پاتشانڭ كابولعا ئيلەنب قايتووى توراهنداعى حەبەرنە:

— «دنسونلاندرو ئيندرە تورعان فاكت شونان تورا، كى پاتشا يۇرۇپ قايتقاندان موك ...

ماكس گيلتس ئازاتلق ئالدڭ.

بيرلين پراليتارياتڭڭ ماكس گيلتسن قۇتلاۇ.

بيرلينده منگاسا كورلمەگەن دەرەژەلە ...

بيرلين، 20 (تاسس). گيلتسنى قۆتلاعان بر نيسە يۆذ مڭلەگەن ئشسلەرذڭ مانيفيستاتسييامى مانى هەم روطنى ئۆنووى باعتنان، موگمى بلداراعى پراليتاريات ديمانستراتسييالارن ئۆذب كيتتى. يالى، قنلى قلاكتار مننەن بينەلەكەن گروزاويكتاعى ماكس گيلتس هەم تۆرمەنەن ئازات ئيتلگەن باشقا پراليتاريات تۆتقۆنذارن، شولايوق كاماپارتيا وەكيلدەرن منگاسا كورلمەگەن ...

ئۇرلۇق ساۋحوزدارڭ.

سەويت يۇمهوريبەتتەرڭ سايوزڭ ياگڭلقتارڭ.

ئيحتيراعسڵار فوندڭ.

ئاسو - ئاۋياحيمدڭ 3 نسڭ لاتارييڭ بولاساق.

قافقازدا ئيگن يڭيا باشلانڭلار.

ئيگن حاقتارنڭ كوتەرن- لورن ئايقاڵڭ حوڵالق مننەن ...

ئيگن ئەذرلەو توراهند- ا باشقۇرتۇستاندڭ بۇتە حۇ- كۇمەتت ... كانتون ... باشقارما لارنا.

JAŅЬƏIEf MENƏN UQЬRƢA ƟJRƏNEGEĐ!

Aa	*Aa*	ئا	Gg	*Gg*	گ	Nn	*Nn*	ن	Ƃƃ	*Ƃƃ*	و
Bв	*Bв*	ب	Ƣƣ	*Ƣƣ*	غ	Ņņ	*Ņņ*	ڭ	Uu	*Uu*	ئو
Cc	*Cc*	چ	Hh	*Hh*	ھ	Oo	*Oo*	ئو	Vv	*Vv*	و
Çç	*Çç*	ج	Ii	*Ii*	ئى	Ɵɵ	*Ɵɵ*	ئۆ	Xx	*Xx*	ھ
Dd	*Dd*	د	Jj	*Jj*	ي	Pp	*Pp*	پ	Yy	*Yy*	ئۇ
Đđ	*Đđ*	ذ	Kk	*Kk*	ك	Rr	*Rr*	ر	Zz	*Zz*	ز
Ee	*Ee*	ى	Qq	*Qq*	ق	Ss	*Ss*	س	Ƶƶ	*Ƶƶ*	ژ
Əə	*Əə*	ئه	Ll	*Ll*	ل	Şş	*Şş*	ش	Ьь	*Ьь*	ئ
Ff	*Ff*	ف	Mm	*Mm*	م	Tt	*Tt*	ت	Ьjьj	*Ьjьj*	ئي

Başqortostan ydək jaŋь əlep kəmitəte qolaqьna.

Bьqa saqlьm sьqьp kilgən „jaŋьlьq“ zurnalьnda qajhьqьna numirьn alma, urtasa xisap menən bitenə 50 xata tura kilə. Əlbittə ber jaqtan qaraqanda, jaŋь-jorolьna latin xərefenə kysev đəvere bulqanlьqtan, „bьndaj xatalar kitərgə məmkin“ tip əjter inek, əgərdə urtasa xisap menən hər ber bitenə 10-15 xatanan ytməhə, ləkin bed 50 gə jetkerəbed. Əgərđə urta xisaptь taşlap ajьrьm bitte alqanda, jetmeştən aşьv jerđəre bar. Bьl inde bedđeŋ nəşrejat eşenđə eşləvse iptəştərđeŋ başqort telendə həm jaŋь imlə menən jađьvđa nađanlьqtarьn kyrhətə, başqasa ber nəmələ juq.

Unanhuŋmatbaqa xatalarьlabajtaqqьna osoraj; mьnda inde karriktьrlьq itevseneŋ jomoşaqlьqь.

Min mьnda xəref xatalarьn tədətevdə mikaldar kilterep tormajьm, jaŋь imlə menən jađьvsь yđe aŋlarqa tejeş.

Həjləmdə bulqan hyd xatalarьnan: tatar hydeneŋ xərefegenə alьşьnqan, jəki bətenləj tatar telendə qullanьla torqan hyđđər osoraj. Məsələn „jaŋьlьq“ zurnalьnьŋ 5-6 handarьnda, 3,4,5,6, bittərđə oşondaj hyđđər bar: menə, iđge, siŋə, xəriflər, jaqa, moŋar, pəri, Marfuqa, Xajrulla, Qazan, hoŋonan, hoŋqь, əlbəttə. xeđmət, minem,məŋərləgən, abynə, gyləj,(gevləj tigən hyd) həm başqalar. Bьlarđьŋ bətəhendə karriktьr xatalarьqьna tip qararqa jaramaj, mьnda matbaqa xatalarьla bulьrqa məmkin. Ləkin beđđeŋ əsən hyđđeŋ başqortsalaşьp jetməvegenə đur uŋajhьđlьq tьvđьra.

Qьđqahь şulqьna:

Başqortostan ydək jaŋəlep kəmitəte tarafьnan bьnan tybən sьqasaq zurnal həm kitaptarda qьjralqan, qaqşalqan, ьvatьlqan başqort hyđđəre həm imlə xatalarь bulmaj, təptə jalpьnь jəd% -ь menən qəniqətlənđererlek bulhьn,Dərəҍ imlə menən jađьlьp aŋlarlьq başqortsa hyđe bulha, beđgə şul jetə başqa hyd juq. „min“.

Radijolь buldьq.

K-Tiləv vulьs başqarmahьna (t. qataj k.) xəkymət tarafьnan grumka gavaritel jebərelep mьna bəgen anь utьrtьvqa həm anьŋ arqьrь sit ilđərđəge xəbərđərđe tьŋlarqa aqajdar, jeŋgələr jьjьlqandar.

Anь utьrtьvqa bik odon baqandar kərək ikən. Mьna bьl baqandarьla bed hatьp almanьq.qaraquza avьlь gьrazdanь Minhazetdin Tazetdinef menən Zəjləq Qasimьf tigən gьrazdanđar yđđəre jarlь bulьvqa qaramaҍtan, uraldan, ber nisə saqьrьm jerđən 22şər miterle ike „qaraqas“ baqan kiterep birđelər.

Əđer kitergən baqandarđь həm başqa eştəren əşləve berđə qьjьn bulmanь, kymək keşe 4 səqət esendə tьşqь eştəren eşləp bətərep, şul kənə kis məskəv kamintlrьn, orombur, Xarkьf, xatta girmanjanьŋ kənsirthəmdaklattarьntьŋlanьqbedđeŋ qaraŋqь avьldarqa xəkymətteŋ qьđьl nur səsevse-radijogьrumka gavaritel jebərevenə đur rəxməttər əjtev menən bergə 22 şər miterle baqandarđь buş kiterep birevse aqaj həm babajđarqa rəxməttər uqьjbьđ.

Xəđerge kəndə radijo kən hajьn həjləve arqahьnda uramdabuş jərəgən avьl aqaj həm enelər şulajuq qart, qarsьq həm jeŋgələr kən hajьn kilep tьŋlap şatlanьşьp qajtalar.

Avьl jəştəre (kamsamuldarь) xəđerge kəndə şul radijo həjyselər tyŋərəge ojoştьrьrqa əđerlənələr. Alardьŋ beregep eş başlap alьp kitev hedəmtəhendə avьl aqajdarьna taqьla bik đur jaŋьlьqtar tьvđьrьvdarьna ьşanьs đur.

Sənki alardьŋ julbaşsьlarь radijo belgese bulьp, yddərəneŋ arahьnda tərbejələngən kamsamul - parteja aqzahь Basir Ƣabitьf.

Radijo həjyse.

مەسئول ريداكتر: ت. كەليموللين.

Ответ. редактор: Т. КАЛИМУЛЛИН.

ياڭئ ئەلئفبانئ تۇرمۇشقا ئوذعارو ئئشئنده پرافسايوزدارذگ رولئ هەم بورستارئ.
باشپرافساويت پريزيديومئ قارارئنان

سوت هەم تورمؤش

مۆحەممەدييڤ شايكاهئ سوت ئالدئندا.

سيرپيندئڭ «سەيەحەتئندە» سيگ قويلدئ.

وەحشيدەرسە ئوئترو.

يئذئاييەتسئلەر دۆذياهئندا
پويئز ئاتئئنا تاشلاعانئدار.

ئات قاراقتار نشايكاهئ تۇئندئ.

ئۇفۇ قوراعاوستئلئ كۆنذەرئنده

قالا كاممونا حوژالئعئنئڭ ئوذو ئشئ توقتالئب تۇروعا كەم عەيپلئ؟

قارا ئئذئلده پاراحوتتا پورۇذئ!

ئيكراڭ بەلئگلئگتارئ.

20، 21، 22 نسئ ئيبولدەرذه:
ئيك ياڭئ هودوزستوالئ كينو پييسا
«ئوپمالقتا».
باش روللەرذه: سوفييا ژازيففف، مارييا تينازي، ماريتبوس ياكوبينئ هەم ينسيئوفسكي.
ئالونس: 24 نسئ ئيبولدەذ سيئ ئيل هودوزئستوالئ كيذا پيسساهئدا 16 يەشتئگئ مۆحەببەت.

قذل يۇنذوذ
كينوهندا
سيئانستار باشلانالار:
7 س. 30 م. 9 س. هەم 10 س.
كاسسا سەعەت 5 تەن ئاسق.

20، 21، 22 ئيبولدەرذه
ئيكراندا ئيگ هوگ سققان، بيرگ، ۋيجدگ ئاتاقلئ رومانئ بويئنسا ئالئنغان
«سئگەن قانئ»
باش روللەدە: مارييا شيرەي.

1- دەولەت كينوهئ
«ئورال»
سيئانستار باشلانالار:
7 س. 30 م. 9 س. 10 س. 30 م.
كاسسا سەعەت 6 تان ئاسق.

20، 21، 22 ئيبولدەرذه:
ئاميريكا كينو رامانئ
«باش ئوذوسئ»
نئڭ ئيكنسئ سيرييەهئ.
ئالونس: «ئارتق كشئلەر»

3- دەولەت كينوهئ:
«ئيذل»
سيئانستار باشلانا:
7 س. 30 م. 9. هەم 10 س. 30 م.
كاسسا 6 سەعەتتەن ئاسق.

سەۋيت يۇمھورىيەتتەرى سايوزىندا

كۆپمۇ ئىگىن ئەدرلەنگەن؟

مەسكەۋ، 16 ئىيول. س-س-س-ر ساۋدا كامىسارلىقىنىڭ مەعلومەتتەرىنە قاراعاندا، 1 – 28 نىسى ئاۋول حوزالىقى يىلىنىڭ ئىچىندە 1926–27 نىسى يىلدا 11،519،672 گەكتارعا قارشى 11،455،738 تونقا ئەدرلەنگەن.

1927–28 نىسى 12،639،344 تونقالىق بىلان بلانى 96،6 پراسىنت سامانىدا تولەنگەن.

ياڭى ئىگىن ئەدرلەۋ يولىندا.

پاروۋسكى، 18 ئىيول. ئاۋول حوزالىق كاپىراتسىيانى ياڭى تۇراۋىدان 100 مىڭ تونقا ئىگىن ئەدرلەۋگە دوگاۋار تۈزدۈ. بۇلاردان 15 مىڭ تونقا كالحوزدار، 6500 تونقا ئايىرم كىشىلەرنىڭ قالعانلارى كاپىراتىف ئەگەرلەرى تاراپىنان ئەدرلەنتىلەسەك. بىنىڭ ئۈچۈن 283 مىڭ سوم ئاۋانسى بىرلگەن.

ياڭى كىربىس زاۋوتى.

كاستروم 16 ئىيول. پرامىتورگ ياڭى، دور كىربىس زاۋوتىنى سالدرا باشلاتتى. بىل زاۋوت يىلعا 6 مىليون دانە كىربىس ئىشلەب سىتاراسىق. زاۋوت قەدىنىڭ ھەركەتى سودى بويىنسا مىحانىزىراۋابت ئىيتىلىب كىربىسىنىڭ ماقى ئىكى-ئۈس تابقر ئۈسۋۇدى نۇشە ئىكەن. كەرەك ياراق نەمدەلەر (سىربىيا) مىنەن زاۋوت ئۆبار يىلعا نەئمىن ئىتىلگەن.

ئەگەر ئارىندا بىرلگەن مولى مۇددەت ئۆتتب كىتىبەلە، ھامانىدا بىرىدىئوتى ئىشلەمەمە، ئاۋول حوزالىقتارى ئارىندا بىرگەن بىردەرى مىنەن فايدالانۇ حقۇقلارى بۇتۇرلە.

بىل واقىتتا ئاندا حوزالىقنىڭ بىرى ئاۋول حوزالىق قاراعان بىر ئۇيۇشىنۋاعىنا ئە ياشىقا واقىعالاردا حۆكۈمەت ماقالى فوندىنا بىرللە.

دىنسىلەر دىندەرنى تاشلاب دىن مىنەن كۆرەشكە تلەيدەر.

كاسترامى، 13 ئىيول. دىنگە قارشى كۆرەشۇ ئۇسۇن، ئۇئۇرنىڭ ئالككى ئورندارن ئاشلاعان سىركەۋ حلەتكەرلەرنىن ئاللامند دار سايوزىندا قابول ئىتۇنى ھۆراب بىرگەن ئىكى عاربزا ئىندى.

ئۇشۇندايوق عاربزا ئورنداعى سيكتانت كابيلىنسكى ئىيتكەن بىل گوبيرنالا سيكتىنى ئۇيۇشتروسىناندابىرلدى. كابيلىنسكى بىلنىرە دىنسىلەرنى ئاراسىندا، ئۇر ئابرويلى كىشى بولعان.

تيىشلى يازالارنى تابتىلار.

ئارحانگىل، بوحارين ئىيمىندەگى حۆكۈمەت زاۋوتىنىڭ مۇدىرى براۋدىن زاۋوتقا كەرەكلى بولعان ئىمپرت ماتىرىيالدارن حوسۇسى كىشىلەرگە بىرب ياتقان.

بادارداى حۆكۈمەت زاۋوتىنىڭ تاۋارلارى سىلكىلەنگەن حاقتان يورى 70–80 پراتسىنت ...

كالحوزدار تۈزۈلۈشۈ

توقسۇران كالحوزدارى نىسك ئىشلەيدەر.

يەر تۈزۈ ئۆتكەرلدى.

بىل كەللىكتىف «ئالعا» باراساق.

تراكتورلار كىلدى

ماتاتىسكىد كورەتب كىتتى.

پاسترويكا ئاقساھى قايدا؟

ھەبەرسىلەر كۈندەلىگىنىدەن.

ئەلشى – رايقالا

ماشىنا ئەرتىڭ تۈزۈلدى

كاتۇپىراتسيا كۈزىندە

ماي زاۋوتى

تۈككىلىتىمدى قايتارب ئالا ئالمايم.

ئىسكىلىككە قارشى كۆرەشتى كۈسەيتەيك

ئىسكىلىك كىشىلىك يەمىيەتىنىڭ ئۇتال دۈشمانى.

ئىيتىرتكىس ماتو ئىتىلىھە.

قورقۇتۇپ ئىشلەر

ناسار ئەدەتكە ئۈيرەنگەن ئىكەن.

بىل پرسىدەتتىلدى ئاينترغا كەرەك.

باشپرافسەۋىت پرېزىدىيومىندا حوزالىق راسحوتارى مەسىلەسى.

بىر دىگىنگە قوۋسى يىللار

I.

ئاتار ئەدەبىياتىندا ئاتلعان يەش يازۇسىلار-دان قەۋى ئىيتەش نەجمى

II.

ئاتى ئىيتىل تۇراھىندا بىك كوب بىردار بار، شىمردار بار. لەكىن ئالارنىڭ برىنلە ئاتى ئىيتىلنىڭ بۆتە ماتۇرلىقىن بىرە ئالمايدار. سۈنكى ئاتى ئىيتىلنىڭ قوراى ئاۋىشى ھەناق كوب ئارماقلى مۇڭلۇنا، ... ئالمائلىق مەعنەلەر، كورنتشەر ئۇيالاعان. بىلەمش بىتتكە بۇرۋاعان باردار ئارامتان كىبلە تورعاس،

[illegible]

1903 - پارتییانگ II نسئ ئسیەزئنگ یەگرمئ بیش یئللئعئنا - 1928

ۋ ک پ (ب) ئوذەكـكه میتەتی ئاگیتپروبئ هەم ئیسپارت تیزیستارئ.

بورژووازئیا - دیماکراتئیاهئ ریۋەلوتسیەهندە س. دیماکراتارئنگ تیگئ تاکتیکالارئ.

ئیمپیریالیستار هوعشتارئ (17 - 1914)

١. ئیقتیبادی ئستاچکالاردان سەیەسی ئستاچکالار ئارتئوئ بارریکادالارعا کیلترگەن ریۋەلوتسیەنگ یاگئ کوتەرلئشئ، ئیمپیریالیستار هوعشئ تارافئنان ئوذئلدە. ئول بۇئە باوروپا، شولابوق ئورت س - دیماکراتارئنا وئالاردئ تاکتیکالارئ بۇئە دونیا دەومەلئندەگی کریزیسنا تیکشرب قارارعا مۇمکینلئك بیردی

شولوق واقئتنا ئانئ ئاقلابدار هەم ئانئ منەن ئوبوشتارو بەیلەنشتەرن ئۆزئەیلەر، ئانئ یاقلابدار، هەم کیرئهنسه، هوعشتان ئستلان سئمو یولن تیك بورژووازیاعا قارشئ بولعان گرازدانار هوعشئندا...

رییاکسییا یلدارئ هەم ریۋەلوتسیەنگ یاگئ کوتەرئلئشئ.

(1914-1907)

١. برنسئ ریۋەلوتسیە منەن ئۆزئلا. کرەشتیەنلەر قوذعالئشئنا بیك ،موك یاواب تابقان (1906 نسئ ،یلدك یاذئنداعئنا) دیکەبر باش کوتەرووئ، ریۋەلوتسیەنگ یوعارئ کوتەرئلو مینگەلئ بولا، هەم ئانئ یئکئلووئ منەن ریۋەلوتسیە تولقئندارئ قایتا باشلایدار.

٥. برنسئ ریۋەلوتسیە (1905-1907) یلدارئ ئەرسەینەگی بورژووئا-دیماکراتییامئ

باشقۇرتۇستان تۇدەنگ باشقارماندا

3 نسئ سەویت بالنیتسەهن ذوراینو ئۆسۆن باشیك یاڭئنان ئۆئتەب 820 کۆا- درات میتر ،ئورن بیردئ.

٣. یاڭئ لینینسئ - بالشەویکنەرذئك ترشلقتارئ منەن ئستاچکا قوذعالئشئنئك یاڭئ کوتەرئلئشئنئك برنسئ بیلەلەرئ یاڭئ ریۋەلوتسیەنئك ئوئووئنە فورملاشئ باشلاعاس، بالشەویك - لینینسلەر تارافئنان ئوذئلگەن هەم ئشسلەرذئك کوسەرئ، مابالارئ منەن باقلانعان «زۋیزدا» هەم «پراۋدا» گەزیتەلەرئ ریۋەلوتسیەنئك ،بل کوتەرئلئشئ کوسلو ئوئوشئنروسئعا ئەیلەنگس، مینشەویکنەر بورژوازیانئك عادی ئاگینتارلئنا - کوتەرئلب کیلگەن ریۋەلوتسیەنئ موندئروسئلەرگە ئەیلەندئلەر، ئالار، بورژوازیا هەم پاتشا ساما.

ئاوعس هەم ئالداعئ ئاینار ئۆسۆن
«باشقۇرتۇستان»
گەزیتەنە یاذئلعا ئۇنۇتماعئذ!
پادپیسکالار هەر بر پوشتا تیلیگراف کانتورالارئندا، بولکەلەرئندە، توکگەلئك پوشتالاردا، حات، تاشوسئلاردا قابول ئیتئلە.
«باشقۇرتۇستان»ئئ بللئ ئالدئروسئلارعا،
هابار
ژورنالئ بوش بیەرئلب تورۋلا.

ПРОЛЕТАРИИ ВСЕХ СТРАН, СОЕДИНЯЙТЕСЬ!

بۆتە دۆنيا پرالېتارى، بېرلەشكېلە!

9 نسى يىل سعا.

باشقورتوستان
BAS,QORTOSTAN

ۋ. ك. پ. (ب) نڭ باشقورتوستان ئۆلكە كەميتەتى هەم باشقورتوستان ئۆزەك باشقارما كەميتەتى گەزيتى.

Орган Башобкома В.К.П.(б) и Ц.И.К'а А.Б.С.С.Р.

ئيدارا هەم كانتورانڭ ئەدرېسى: Уфа, Зенцова. № 26. — — — تيلېفون № 2-83

گەزيتكە ياذلىۋ حاقتارى. | ئيعلان حاقتارى. | گەزيت ئاذناعا ئۆس تاپقىر سىعا.

№83 Пятница 20 - Июля 1928 г. يۇما 20 - ئيۇل №83

كاممونيستار ئينتېرناتسياناڵىنڭ VI نسى كونگريسى ئاسلدى

كونگريستڭ س س س ر ئشسىلەرى، كرەستيەندەرى، قىذىل ئەرمييستەرى هەم قىذىل فلوتسىلارىنا حيتابناماهى. ئيبتەش بوحارينىڭ كرش هوذذەرى. - سيت ئيل وەكيلدەرىنڭ قوتلاۋذارى.

VI - نسى كونگريستڭ ئاسىلىۋى.

مەسكەو، 17 (تاس). 17 نسى ئيۇلدە، كيس سەعەت 8 ذە سايوزدار يۇرتو- كالوننى زالىندا كامينتيرىن دڭ VI نسى كونگريسى تانتانالى ئۆرەوشتە ئاسىلدى.
زال مانور ئيتىلىپ ديكاراتسيالاشتىرىلعاينى. ئولتىرش ئاسلعانعا تيكلم كوپ واقت ...
...نڭ تورلو مۆيوشتەرىنەن كيلگەن كونگريس ديليگاتتارى، بر برئين قوتلاشتىلار.
سايوزدار يۇرتوندا ئشلەگەن كورگەذمەنى قاراپ يۇروننەر. 8 سەعەتتە ترييبوناعا ... ئالقىش مەنەن قارشىلانعان ئيپ. بوحارين ترييبوناعا كوتەرلدى.

ئيپ. بوحارينىڭ كامينتيرين كانگريسى ئاسلعانىندا هۆيلەگەن هوذذەرى.

- «كاموونيس ئينتېرناتسياناڵىنڭ ...

پريزيديوم هايلاۋ هەم كون تەرتيبى قابول ئيتو.

پريزيديوم تەقليفى بويىنسا، كونگريس توبەندەگى كون تەرتيبىن قابول ئيتتى.
1. ئا كامينتيرن باشقارماهى حيسابى،
ب) بەينەلميلەل كانتىرول كەميسىيەهى حيسابى، ۋ) كيم باشقارماهى حيسابى؛
2. كاموونيستار ئينتېرناتسياناليهى ...

...مننڭ ئارتنان كونگريس پريزيديوم هايلانى. پريزيديومعا: كلاراستكين، ئستالين، بوحارين، ...

س س س ر ذڭ بوتە ئشسىلەرنە، كرەستيەندەرنە قىذىل ئەرمييستەرنە هەم قىذىل فلوتسىلارنا.

كامينتيرنىڭ VI نسى كونگريسى حيتابناماهى.

ئيبتەشتەر!
كاموونيستار ئينتېرناتسياناڵىنڭ VI نسى بوتە دونيا كونگريسى، كامينتيرن ...

قىتايذا ياپون عەسكەرذەرى.

كامينتيرنڭ VI نسى كونگريسىنڭ فاشيزم مەنەن كورەش توراهندا بوتە دونيا كاممونيستارنا حيتابى

كامينتيرنڭ VI نسى كونگريسى فاشيزم مەنەن كورەش توراهندا بوتە دونيا كامپارتيالارىنا قاراتىپ توبەندەگى حيتابنامەنى قابول ئيتتى.
ئاندا بىلاي ئيتلە:

قىتاي قوذعالىشىنا يارذام ئيكەنى ئاذنالىعى توراهندا كامينتيرن حيتابى.

مەسكەو، 18 (تاس) قىتاي ئشسىلە- لەرنى ئيكى كونلوكو توراهنداعى بوتە دونيا ئشسىلەرى هەم كرەستيەندەرنە قاراتىلعان حيتابنامەهندا، كونگريس بوتە ئشسىلەر هەم كرەستيەندەرذى هەم قوللوقتا توشورلگەن حالقتارذى ميللى ئازاتلىقتا سىعاروعا تىلەكنش بولوستارذى، قىتاي قوذعالىشىنا يارذام بو- لىنداعى بەينەلميلەل ئيكى ئاذنالىقتا هەر تورلو يارذام كورەتەرگە ساقترا.

كونگريستڭ ئيكنسى ئولترىشىندا.

كامينتيرن كونگريسىنڭ 18 نسى ئيۇلدە كيس مەنەن ئاسلعان ئيكنسى ئولترىشىندا، رەئيسلك ئيتوسى سيمار كونگريسقا، كونگريستا ئاتنشوسى «ئينتېرناتسيانال» كويو ئاۋتورى دوژەيتيرذى تانشتىردى. كونگريس ديليگاتتارى دوژەيتيرگە ئالقىش ياعانلار هەم ئانى «ئينتېرناتسيانال» برلاو مەنەن قوتلانلار.

«ئينتېرناتسيانال» كويو ئاۋتورى ئيبتەش دوژەيتير

ديليگاتتار ئاراترىذ ئوذذەرى تىلەگەن تلدە تىڭلايذار.

كامينتيرن كونگريسى پريزيديومىنا كونەاين س س س ر ذڭ تورلو مۆيوشتەرنەن پارتيا هەم ئشسىلەر ئويوشمالارىنان كوپ قوتلاۋذار ئالىنا. كونگريس، ئوتكر ئاقللىق مەنەن ئشلەنگەن ئوڭايلىقتار ئاراهندا، باقشوى تيل بارش مەنەن بارا. هوذذەر راديو ئار- قىرى تورلو تلدە بيرلە. ...

كيلەهى نومرذا ئيپ بوحارينىڭ كونگريستا كامينتيرن حيسابى بويىنسا ياهاعان داكلاتىباشلا

يەش بالشەويك تەرى ئوكتەبر يىگذەر هاقلارعا ئەذر.

مەسكەو، 18 (تاس). ۋ ل ك س م ...

JANЬƏLEF MENƏN UQЬRQA ƏJRƏNEGED!

Arqajaşta janьəlefte əjrənev nisek bara.

Janьəlef, bigerəktə avьl jəştəren, uqьvsьlardь, kamsamuldardь qьdьqhьndьrdь.

1927 nse jьl adaqьnda biş 11 nse baƀqьs məktəptər həm vulьs uqьv jorttarьnda uqьvsь, kamsamul həm avьl jəştərenən tyŋərəktər ojoştoroldo. Bьl tyŋərəktərdə bajtaqqьna [illegible]ər janьəlef menən uqьrqa, jadarqa əjrəndelər. Xəder yd ara [illegible]lьq xattarьn janь xərefter me[illegible]n jadьşalar.

Şufajuq qьşqь kanikul məldərendə Arqajaşta 15 kənlək janь [ə]lefte əjrənev kurьsь ytkərelde. Bьl kurьsta uqьvsьlardьŋ 70-80% tь uqьtьvsьlar bulьp, pьrafsajuz həm kamsamul aqzalarьnanda bajtaqqьna qatnaştьlar. Bьl kurьsta bətəhe 100 dən artьq keşe janьəlefte əjrənep sьqtьlar.

Bigerəktə janь əlef menən jəş uqьvsьlar qьdьqhьnqanlьqtan məqarit şeqbəhe bətə 2 nse baƀqьs [b]erək məktəptərendə həm massavaj [m]əktəptərenen 2 nse gьruppalarьnda janьəlefte əjrətevde kiləhe uqьv [jь]lьnьŋ pьragьrammahьna inderə[]sək. şul səbəple avqьs ajdarьnda uqьtьvsьlar əsən 10 kənlək janьəlef kurьsь asarqa əderlek kyrelə.

Kantun mə'əssəsələrenə qajhьber jadьvdarьb janьəlef xərəftəre menən jadьlьvdarь avьldarda janь əlef menən qьdьqhьnьvsьlardьŋ kyplegen kyrhətələr.

M. Səjetborhanьf.

BIŞ KƏNLƏK KURЬSTA JANЬ ƏLEFTE ƏJRƏNDEK.

Jьlajьr kantunlьq məqarif eşseləre sajuzь bylege ergəhendə 27 nse ijyndə kantun dəvmələndəge səjəsi aŋ-belem həm kamsamul eşselere əsən 5 kənlək janьəlefte əjrənev kurьsь asьlqajnь. Bьl kurьsqa bətəhe 25 keşe kilep, kurьsqa Mətdəte qьƀqa bulьvqa qaramaƀtan bьl uqьvsьlar 5 kən esendə janь əlef menən uqьrqa, jadarqa əjrəndelər.

Şunьŋ menen bergə uqьvsьlar avьldarqa qajtqas janь əlef tyŋərəktəre tədep, kiŋ kerəƀtejən jalpьhь esendə bigerəktə jəştər arahьnda janь əlef idjahь taratьrqa hyd birdelər. Mьna bьl jəkmətelgən burьsьь ytəvdə aktiflьq kyrhətkən vaqьtta əlbittə Başqortostan mərkəz başqarma kəmitətenen janь əlefte tormoşqa atqarьv turahьndaqь 5 jьllьq pьlanьn qəmalgə aşьrьvda dur jardam kyrhətkən bulьrbьd.

Ş. Soltanьf.

tərlə xəbərdər.

TUTI QOŞTAR MƏKTƏBE.

„Fiqaru“ gəzitenen jadьvvьna qaraqanda, bьndaj məktəp kyptən tygelgenə tənjaq Amirikala kiksas ьştatьnda asьlqan. Bьnda Miksikanan həm ydək Amirikanan kilgən menjarьm uqьvsь bar. Bьlar erəttən tedelep ultьrtьlalarda, aldarьna gьramafun qujьla. Gьramafun məktəp pьragьrammahь bujьnsa ytelergə teieş bulqan hyddərde tutiqoştar əjtə belgənse qa batlap tora. Hər joma hajьn “Uqьvsьlarqa“ imtixan jahala. Imtixan birə almavsьlar jaŋьnan şul sinьftarьnda qaldьrьlalar. Uqьv başlanьvqa 6 joma udqas, məktəptə „tadartьv“ jahajdar. bьnda barь tьrьş, buldьqlь uqьvsьlarqьna qaldьrьla.

VƏXŞI ESPURT.

Nijujnrьkta kyptən tygelgenə iŋ odaq bijyselərdeŋ jarьşь ytkərelde. Bijy-jarьştarь bьnda hirək osoramahala, bьl julь qədəttəgenən tьş ber təƀ alьp kitte. 9 par keşe 20 kəndən artьqьraq tansavajt ittelər. 10 par keşe jarьştьŋ berense un kənənən huŋ uq ujьndan sьqtьlar. Amirika vьlastarь bьl jarьştьŋ keşeneŋ havlьqьna bik zararlь ikənen jaqşь belgəskenə bьl eşkə qatьşa başlanьlar. Nijujurьk pьrakururь bьndaj tile espurttь tuqratьrqa quştь.

*Finləndejə arqьrь Liningьradqa ərəsəjdə xalьq məqarifeneŋ qujьlьşь menən tanьşьv–əjrənev əsən Amirikəneŋ qilmi həm jəməqət xedmətselərə 30 keşe kildelər.

* Məskəvdeŋ xajvanat baqsahьna bik dəv, jəd jəşlek tere ber taş baqa qujьlqan.

* Pikin vьlastarь (Qьtajda) qьtajdarqa – irdərenə səs tolomdarьn qьrqьvqa, qatьndarьna ajaqtarьn keserəjtev, ejəmhedlətev əsən kejələ torqan qalьptarьn taşlavqa ber aj mətdət qujьp bojoroq birdelər.

JANЬ RADIJOZAVUTЬ HALЬNA.

Nizni nuvugurьtta jьl hajьn 12 melejun humlьq ajber eşləp sьqara alьrlьq janь radijo-zavut eşlətevgə qarar birelde. Zavut 2-3 jьl esendə eşlenep bətəsək.

«كۆك كولەمەكتەر» كانتون بوينسا يۆرۆ قايتتلار

[illegible]

كينو ياڭعلقتارئ

[illegible]

ئافتاموبيل باشقۇرتۇستان ساتسيال سەويتتەر جومهورييەتئنئك حالق كاميسارلارئ سەويتئ قارارئ

13 ئيبول 1928 يل، ئۆفئ.

[illegible]

Ответ. редактор: Т. КАЛИМУЛЛИН.

يوعالتقاندار.

[illegible]

حوقوقلار بولرعا تلەيمە

[illegible]

سوت هەم تۆرمۆش.

مۆحەممە دييفتەم شايكا مەنەك ئەشئ.

[illegible]

قاراكعز ئەش.

[illegible]

كۆندەلەك واقيغالار.

[illegible]

ساف هاوا هەم فيزكولتورا.

[illegible]

تۇفۇ ياڭعلقتارى

[illegible]

ئاق ئيدل فلوتئنئك ئەشئ.

[illegible]

پارتيا بلدرووۋ.

[illegible]

قزل يۇلدۇز

(Брачный круг)

«В трясине»

(Свои и чужие)

(Сорви голова)

1- دەولەت كينوهئ «ئورال»

3- دەولەت كينوهئ «ئيدل»

[illegible]

ئشسز، كرەثتيەن ئينسپيكسييەسن مۆيۈشۈ.

ئشسز،كرەثتيەن يالپدهن كانترولز ئاثتندا.

ئالار قايهنلاي ئشتات قثقارتتئلار.

ئور باگنان ،ئۆبۈشتىرو- كوگلەن ئش، راسحوتلاردى كەمتو.

ئشتات قثقارتو - ئەشەكى نەمە.

ملنا ،ئۆبۈشۈ ئوگايهنلتار بارمنلا ،شول ر. ك. ئى، خان سنغا، ،شول بۆتە «بوتنى» كشلەرذلا قانى بۆذا. تـۈرلۈ ،ئـابحوتلارغا، بيرلۈذە شونان. ئەگەرذە ،شـول ر. ك. ئى، منەن مناو حۆكومەت فينانس كانتروليبولماعا (بنلارغا ئشتك تۆبولە، تـومنلە يوق) سا- بىزدا يەشەوذە ينگنلومك ،بـولو ئينى. شولار قاعمندا قايىن برئۆجريزدينييەلەر نەمەلەرگنە ئنلەمەنئلەر. ئوبلارغا، كوذ ئالدنغا كينترگە مۆمكين توگل.

شولار ئارقامندا بر ئسكى ئشتەر حالق كاميسارلئعنغا 17 كشلك ئشتات ئقثارتنى. ئالارذك ئوذذەرنە باشنلا، ياقشلئمن لەكين بيت ئالار ئوذذەرنى منذا كيلب ئشلە- مەيلەر. ئە حذر ئسكى ئشتەر حالق كامب- سارلئعنغا ،بل ئشنەن نيسك سعارغا كەرەك؟

ئەگەر ئشتنى ئور باگنان ئۆبۈشتىرماك ئيبلانى، لەكين ،بل بيت ئەبترگەگە ئانوات. ئشلەوى يكل توگل، ئوبلارغا كەرەك. يبك نبلك منەن بارمنذا باگنان ئشلەب بولماى. ئە واقت ئوتب بارا.

ئشتەن بوشانرعا، ئشتـەردى توبەنـگى ئورگنئارغا بيرگەمز ئەللە؟

منەن، ئسكى ئشتەر حالق كاميسارلئعنئش ئالارعا بۆكمەترگە. ئەگەرئشن بيرمەمەك ئالارنيو - كەلەنردەر، بالقاولقفا بيرللرذەر، ئە بالقاوذار منەن نيندەى ئلمنە ،بولرغا مۆمكين؟

شولايتب مەركەز ميليتسييەنك بولكەـ رنلەگى ميليتسييەنيرذار ئسكى ئشتەر حالق كاميسارلئعنذا ئورنذارغا ئوترالار.

برنسى ئـاتدىلينييەنك ملادشى ميليتـ سييەنيرى ئارحيۋاريۇس ،بولب ئالدى.

2 نسى ئاتديلينييەنك ملادشى ميليتـ سييەنيرى ئـالا- بلم ئارانو بـولئفا ئينذى. ئسكى ئشتەر حالق كاميسارلئعنك كۆنۆبەلاذ ھەم قنل مۆبۆش مۆديرى ،بولب ئالدى.

3 نسى ئاتديلينييەنك ملادشى ميليتـ سييەنيرنە ساقتنا بستراغاراق ئش ئلەكنى، ئانى ئـتيكلاگرافيست يـاعاتئلار، 4 نسـى ئاتديلينييەنك ملادشى ميليتسييەنيرى حوژالق ئشتەرى مۆديرنە ئـش بـاشقاروسى ،بولب ئالدى، 5 نسى ئـاتديلينييەگە بيـك ،ئورى كيلەنى. برەوذلە ئـالمانئلار. ئانك ئورنئنا بيت ئسكى ئشتەر حالق كـاميسارلئعى قارا- ماعنداعى مـيليتسييەنيرذار بـارمنلا نئرلك ينئلذنئلار. برەومى ماشينيست، برەومى ئشچو- تاۋوت، برەومن ئينستروكتر ياعاب بۆتئۆلەر. ئولەئنا توگل قـالا ميليتسييەنيرئنان برەوذى

قاتنقذارذز يەمەعەت ئشئنە تارتو يولندا.

ئيل قورعاوسئلئعز هەم قاتنقذار.

سيت ئيللەرذە قاتنقـذارذان ،موعش كۆرمشسلەرى پيتشتلرو ،ذور ئشتەرذەن مانالا. بورژوازيا ئـانى ئوذلك پـلانئنا ئينئلوب ئالارذان ئۆبۈشمالار ئوذە. كيـلسـەك ،موعش ئۆسۆن ئـذرلەى. ئامريكالا قاتنقذار ئۆبۈشما- مى «ب‍اسباوت» ئوذنذە 100 مـگـگە باثن ئاعزا برلەشترە. «ميللى قـاتنقذار سەويتى» 10 ميليون قـاتنقذاردى ئوذ ئسنـئە ئـالا. فينلەنذييەلە حالقنى موعشسانلانذرو ئۆبۈشما- مى «لاتنا سوررت» نيگەن ئۆبۈشما 47 مك قاتنقذدى ئسنئە ئـالا. باشقا حۆكومەتـەرذەلە ئۆشۈنداى ئوق يۆذنب ئيسملەرذەگى ،موعش ئۆبۈشمالارذا مگذەر منەن، ميليونـدار منەن قاتنقذ ئاعزالارى مانالا.

بذەلە ئوكتەبر ريۋەلوتسييەمئنك باشنا- رنذا قاتنقذار كوب ئشتەر كورمەتئى. قنل گۋارديياغا ئاعلدئلار. 1919 نسى ،بل ئيكتـور- ئنسلى واقتئارذا زاۋوت - فابريكنارذى مانلا- ئئلار، ميليتسييەلك بورسنارن ئانقارذئلار. عادى قنل ئەرمييست، كامـاندير، ئـاگيتاتر ،بولب حلمەت ئيتئنلەر، گراژدانـدار ،موعنشى ئۆ- سۆرذارنذا بۆتە ئـاورلقنارذى ئيرذەر منـەن برگە كوتەرذئلەر. ،ذور باترلقنار كورمەتئنلەر. منئى ذۆرۆئلەو ئۆسۆن 80 ذان ئارتق قاتنقـ

ذارذك قنل ئەلەم ئوردينى ئالوذارن كورەتو يتەە كەرەك.

قاتنقذار ئانا شولاى ،ذور ئشتەر ئشلەى ئالالار. شوعا كورەلە ئيل قورعاوسئلئعن ،نمئنو ئاذناعمندا قاتنقذار ئارامندالا ئشتەر ئـالب بارو كەرەك. مئنك ئۆسۆن: ئورنذارذا، زاۋوت فابريكنارذا، پربدپريپتيەلەرذە ئشلەگەن قاتنقذارذى بلب بيلشنار ئوتكەررگە، ئنلەك كۆسن ئارتئرۆذا ئالارذك وازيفالارن ئاكلاترعا، ئاسۆ-ئاۆيياحيم ساقئنا باذئلو ئۆسۆن ئوندەو ئالب باررعا كەرەك.

ئالار ئاتو ئشئنەلە نى ئۆيرەنرگە تيپشەر. شوعا كورەلە ئالارذك ئاسۆـئاۆيياحيمعا بولعان قاراشنارن ياقشرترعا كەرەك. منذا قاتنقذار بولكنەرى، كامـاولكالار، وەكيلەلەرگە ذور- راق ئشتەر يۆكمەترگە، ئالار ئوذذەرى ،ئۆبۈشۈ ئشتەرذى بـاقسى ئشلەب بـاشقا قاتنقذارعا ئۆلگو بولرعا تيپشەر.

عەسكەرى كازارمالارعا، عەسكەرى چاـ سنارعا ئيكسكورسيالار ياصارعا، ،موعش قۆ- رالدارنك ئوذۆلۆشى منەن تانئشترعا كەرەك. قـاتنقذار ئيلذى ماثلوعـا نق قـاتناشرعا تيپشەر.

ن. ئوراك‌كى.

كەلەرى منەن نقلى بەيلەنش ياعاب، بەچەيكە بيورامئلك ،ئولترئشنا قاتنقذار ئارامندا ئشلەو تورامندا داكلاتئار قويارعا كەرەك.

ھوگەذ ،بورس.

كوب واقت كوذ، كرەثتيين قاتنقذاـ رئنان مەكتەبئەرگە بيرو ئۆسۆن كشى تابا ئالمايذار، ،بل ئشئەلە ئوقوسئلار پـارتييا، سەويت ئورگنذارئنا ،ذور يارذام ئيتە ئالالار. ۋولئس يەكى ئاولدا ئۆرعان ئيبتەشئەر ئوقو يۆرتئارئنا ئينو تەربيەرى تورامندا قنذار منەن ئايرم ئەگكەمەلەر ياعاب، ئوقرعا نلەگى بار كشئلەر تورامندا ئادريستارن كورەتب قايىن ئوقو يۆرتئارئنا ئينو تورامندا قاتنقـ ذار بولگئنئە ياذارعا كەرەك. شولاى ئشلەگەـ نلە كانتون ئۆبۈشمالارى رازۋيرستكاكيلەگسى كملنى بيەررگە يامەى ئوروذان قوتولۆرذار ئينى.

ئەگەر بيلشنار ئوتكەررگە مۆمكين ئوـ رندار بولها 8 نسى ئـاپريلذا مـەركەز باشقارماعى تەسديق ئيتكەن، بۆنە سايوز دەومەانلەگى سەويت ئاعزالارى بولعان ئشسىـ كرەثتيين قاتنقذارلئنك ئيىزى قارارذارن ئاكلاترعا كەرەك. كوب ئورنذارذا ،بل مە- ئەلەلەر تيكشرلمەنى ئەلى. منلارعا ماتيريال كانتون قاتنقذار بولگئنئەن ئالرعا مۆمكين.

بوعارئلا ياذلعان‌دارذك بۆتەمنلە كامسا- مول، پرافسايوز ئشنـدەگى ئيبتەشئەر، يەچەيكەلەر منەن بـرلكتە ئـالب باررعا مۆمكين.

ئەگەر قاتنقذار ئارامندا ئشلەوسى كشى بولها، ،ئول واقت قاتنقذار ئۆبۈشترو- سئهى بولعان ئيبتەش ماى ئاينذا بولعان

يەيگز ئشكە قايتوسز ئوقوسز يەشتەر قاتنقذار ئارا هندا نيسك ئش ئالذب باررعا.

ئۆرلۆ ئوقو يۆرتئارئنان قايتوسى كوبكنە ئيبتەشئەر يەيگى يال ئينو سۆرذارنذا قاتنـ قذار ئارامندا نيسك ئشلەرگە، نيندەى مەسئەلەلەرگە توقتارعا مۆراعايئنلار.

قايتو منەن قاتنقذار بولكنئە ئيىنب، ئانك ئش پلانى منەن تانئشترعا، ،ئول يەى ئاينذا- رنذا نيندەى ئشتەر ئوتكەررگە ئوبيلاما ،ئۆشۆنى نيگى ئيلب ئالرعا كەرەك. شولايتب

مەركەزەن ،ئۆرۆب باشقۇرتۇستانداعى بۆتە ۋولئس هەم ئاولدار تورامندا، قايىن ئاولدا نيندەى يولدار منەن. قايىن بيلشتا نيندەى مەسئەلە تـيكشرو تورامندا ئەينو

بنذاى باتراك. يارلئلارذك كۆسۆنەن بوشقا فايذالانوسى بر وراكرتارعا ئنبـشلى سارالار كورلرگە تئينش.

«مەمكذ»

باقسالىق ئوكشلى كەسب.

ئوقئتوسئلار هەم باقسالىق.

كەسـبئەرذك ئيك ئوكشئلەن، ماولى ئۆسۆن ئيك فايـذالئهى، ئـاوللارغا ئيـەم ئينذئروسى ئشتەرذەن باقسالىق ئشن مانارعا كەرەك. باقسالىق، نيب بئ ،مئنذا ئەليتئە، ئـالما ئـاسارى، سنبە، كربزاونيك، قـوراى بلەگى هەم باشقا شونداى يئيشلى ئاعاستار.

قسالىق ئشئنە ئلقنىرعا، ،بئل ئشكە باشلا كمەرذى قوشارعا كەرەك؟

هەر يارذە هـەر مەسئەلەلە ئوقئتوسـئ يولباشسئق ئيتەرگە تئيشلى بولعان هئـ ،مئذا ،بل باقسالىق ئشئـلە ئوقئتوسـ حالئقعا ئۆلگۆ بـولرعا تئيشتەر. حـەذر ئا

منا تـەزريبەلى تـوجريذيينيەلەر ئار حەللەن نيسك قوتولالار.

منا نيندى ئابحوتنار منـەن تانئشترعا ئوبلاعاينق بئ منذى.

منا «رەنيئاكەن، ئثقارتلعان» دارئۆسۆن عيبوت ،بولرلق كارتينا.

ئنبى «عـاسرذارسا بـەشە، عاسرذارسا- ئۆيرەن» تيب بلمەيكنە ئـەينمەگەنـەر بيت. لاندو.

،بل حەللەن سنعار ئۆسۆن برگنە ،بول بار، ،ئولذا- ئوجريذينيەنك ئول ئاثنذاعى حەمەزكەرذى مەركەز ئاپاراتقا ياقئلاشترو. ،ئاول منەن قالا ئلمەمن» كـووگنرمك مەركەز ئاپاراتئار منەن توبەنگى ئورگنذار ئارامندا ئلمتە ،تودئرو كەرەك. مئنك ئۆسۆن قالا ميليتسييە بولـكـەرلەن ئسكى ئشتەر حالق كاميسارلئعنئا كشلەر كـاماندير‌اوايت ئيتەرگە كەرەك. ئەلييتئە 18 كشـى توگل، بر ئنذ كمئرەك 8 كشنى سالمن.

ئالارذى ميليتسييە ئشتـانئنا مانارعا. ئالار ئلمتە ئۆسۆن كاماندير‌اوايت ئينلگەلك

ئاذنالارعا هوذلعان ئيرتەگەلەر.

ۋالكيتامز، بيوراكراتلقمز؟

3 - ئوكتەبرذك مالقساراق بر ئيرتەمى. ئەلشەى ۋولئسى قارمش ئاولنك 16 - 17 يەشلك قذ ميگلى منلو كەريەژا ئوذنئك عدـ ەتى بويئسا ئيرتەنگى سەى ئۆسۆن ديم بوينا بۆگۆرۆب هاوعا ئۆشە.

ە تيكەنسى كونەگنئە «ديم» مـوون ئوترا مالالا ئاشئعب - ئاشئعب يارعا منئە.

ئيلعەئئەن، شولوق قارمش ئاولئنك مۆحەـ مئيۆى وەليئـەصەت ئوذئنك ئيبتەشئەرى منەن ئات ينگب كيلب سعالا. قنذى سارئلاـ ذانا - سارئلذارذا كومەكلاب ئارباعا هالالارذا ئاولئن ئات، ئوثئئئە ،ئوقترب يەن قارمانغا سابئترب ئاولدان قرعا ئالب سعب كينەلەر.

ئوذنئە، ئاعالارن، ئاتا، ئەسەلەرنئە ،ذور قايعنغا قالدئرا. قذعا ،توى ئيتەيئ، يـوەيئ تيبكنە ئورعاندا ئش موتئلب كيتە.

5 - ئوكتەبرذە (27 - يل) ئاشئعسلق منەن ئش حۆكۆمگە بيرئلە. معئبوبتەر، حولبـ گانئارذى ياوابقا ئارتئرعا، يـازا بيررگە مۆرالا.

قنذك ئاعاى شونك ئۆسۆن ئەلشەى ۋولميليتسييەمئئە ئيش ئاپقر، ئسليدۆيئئلگە ،ئون ئاپقر كيلب ئشنك تيكترمن قارالوون مۆراعالا بر مۆذۆمتەلە سئماعان.

ئەلى باگنراق ئسليدۆيتئل مـەلقيئلمن مينك ئشمئى قاراعئ ئەلى، نيگە ئينذئ مامان تيكشرمەيئكنئ تيگەن ئيكەن، ،ئزعترب،

بايمرذا سەويتئندە حوژالقنيسك ئوثە.

ئاذاللق ۋولئسى، بايمرذا ئاولى سەو- يتئنئە بۆذنەمى 6 ئاول ،بولئب، 4 من با- شقۆرت 2 ،ئورئت ئاوللارى. بۆذنەمى 1635

موم 50 تين ،بولئب، يارلى حوژالقئارذان بارى 12 موم تولەنمەى قالعان ئوذ ئارا-عالم 1000 موم ئۆشكەينى، حالئق ئوذنى ئئـلەب 1163 موعا بئلكرذئلەر. كوەثتيين زايمى مى 1800 مومئق تارالعان، حـەذرگى واقتئا يئر ئوذوسئلەر 4 ئورئنذا ،بولئب بۆتە ئۆراسحوتى 1540 موعا بئلەە.

سيلسەويت دەومەئلدە بارى 2 كئنە مد كتب ،بولئب، كوب بالالار ئوقوەئق قالـوعا مەژبور بولالار. ببر كاوب بولها‌لا ئولدا بولالى پريسكەمئنەە. گەزيت ئالذروسئلار بۆتەمى 29 كشى ،بولئب، پوشتا بۆرۆمەگەنلئـكتەن واقتئنذا ئالئب ئوقى ئالمايذار. ئيكى ئورئنذا قنل مۆيۆش بار، كيلەسەكتە بلئنذا ئاك-بئلئم ئشن كۆسەيترگە كەرەك.

باتراكئار ئارامئنذاعى ئشكە كيلگەنئە بلتر 17 باتراكئا دوگوۋر ئوذذۆلگەن بـولئا، ،بئيل 34 باتراك منەن يالاوسى ئارامـنذا دوگوۋر ئوذذۆلگەن.

يارذام كەميتەتى قورۆ ئينمەگنلە يد-

بالتا هۇراغانغا هەمەنگ بيرۇب يدبەره.

ئاولدارذان بذگە ياذالار:

ئوذنبذە ئيگن يوق، سيتەن ئيندرمەيذەر.

ك نبلەو ۋولئسئنذا (ئاميان-قاناى ك.) ئيكمەك ئابو ئشى موكئمى واقتئارذا بيك ئاولئ رايب كيتئى. بئذذك ۋولئس ئيكئئىى ۋيرحنى ئورال رايونئنان ئالئب توينا ئۆرعابئى. ئالار حەذر باشقۆرتئـوستان سيكئنە ،پـوس قـويب ،بئل ياققا ئيگن سئعارمايذار. بيلاريت باذاـ رئنذا ئيگن بيك ئەذ بولعاس پراستوى ،ئۆتئـ ئنۆك ،بوتو 6-7 موعا بارئب بئتئى. ۋولئس بارئى، ئوذ ئيگئنئى ئوذئنە يئتمەى، بوئئن باقـ ئانئذا ئالب ،ولماى. بوعارعى ئورگنئار بنعا ئيعتيبار ئيتينئەر ئينى.

«حەبەرسى»

حالق ئاستعو ئالدندا.

ئاسولى ۋولئسئنك ئوذ ئيگئنئى ئوذئنئە يئتئەگەنئى بيلەئى، بئلايان تئيبرلك ياذئئان باشلاپ باكئى ئيگئنگە تيكام ئاسولى باذاـ رئذا ئيگن ئئذيە، كولاكار ئيكئئەرن بار- لئلارعا ماتئايذار بەلكى زاۋوتقا، زلاتاوستقا يەكـى بيلارينا ئيلتب قيبات حاق منئەن هاتالار. بوئئن ساقتارذا ئاسولى ياذارئئا كا- زاچيذار ئيگن كيلترئب بئذذك حالق شونك منئەن توقلانا ئۆرعابئى، ،بئل حل ئوذگەرذى، ترويسكى رايونئنان بئذذك ياقئا بر بۆرتوكئە ئيگن سعارمايذار. حەذر بۆيذاى ،ئوتو 5-6 موم، ئارش 3 موعا بلئە ئەگەر يارئلارذى ئيگن منئەن تەئمين ئيتئلمەسە ئش ناسار.

بايذارذان كانفيسكاوايت ئيتئلگئەن ئيگئنـئەر مـئئەن يـارلـلارذى تـەئمين ئيتكەنئە يارلئلار ئوذذەرئلە بايذارذك ئارتق ئيگئلەرن ئـالب بيرۆذە حۆكومەتكە يارذامعا كيلرذەر ئينى.

و. يۆسۆپى.

ئيتەك ئاثتنئاز هاتذب قيباتلاز دۆرالار.

ئسئەرلى كانتونى، مۆرابتال، كۆبۆرگەـ دى ۋولئسئارى تيرەمئنئە باذارغا ئيگن سئعاو

حۆكومەت يارذامز كمدەر ئاشاي؟

ئارعاباش كانتونى، قارا بولاق ۋولئسى ئشسئەرئنەن قايبير باشئنعانئا كون ئيتكەنئەـ رئلە بارئلار ئۆسۆن ئۆلەشئنئە ئۆرعان ئوئئان ئولۆش ئالالار. مذئەن، ۋولباشقارما پرسيئمـ تئلى، حەذرگى كوذەە ئوذ ئـاوئئئنذا ،بۆرت مالذئرب يانا، 3 ئات، 3 منيرى بـار. 8- بەنئكە ،ئون ئالا. ميحلوف ئاروعئنا كون ئيت ئشلى كشى بالامى ،ئولذا ،ئون ئالا. ئاثاهوئك گراژدانـدار ئارامئنا ئاراتوذالا قوذاـقوذاعيلق بار. 3 ئاتلى، 3 منيرلى، 2 ئاتلى، 2 شەر منيرلى حوژالقئارذا ئشلەرلك كشئلەرئلە بـولا

تيزىلك ئورۇندار كوز هالدنغ ئەللى.

بر كشى ئيگن قـانئنى بولا ،ئۆرۈب، شولار ئوئئوذە 22 نسى يلئا ئۆسۆنسى قاثن ئـالب بر يلذا ئوذـايئـا قووب سـارعاينى. ،بئيل ئاعن شولوق ئاولئك ئەصمەتشا تيگەن كشئنك يسەەن دورئئسى قاتنقئا ئالب ئوزا باشلائى. ،بل كشئى ئوذئنئك ئلككى يسدەرى منئەن 26 ر يلذان ئارتق ئورەالا بر نەمەلە يرمەى ئوقئاب سئعارماقسى بولا.

ئولعنالا توگل، ،بل كشئى، سەويت حۆكومەتى بولووئئا قارامـايسا، مين يسدەرذى رەنير ئـالماشقاروذانئا يـگل كوردەم، تيـب ماقتانب يۆرى.

ئلككى يسدەرى توقئـالب قووالاعان

قاراعوژين.

1903 - پارتيياندڭ II نسئ ئسيەزدنڭ ئيگرمئ بيش يىللدعدئا - 1928

ۋك پ (ب) ئوزەك كە ميتەتى ئاگيتپروبى ھەم ئيسپارت تيزيستارى.

II نسئ ئسيەز (1903 يىلدگ 30 ئييول - 23 ئاۋعئستد).

1. II نسى ئسيەزدك ئوب ،بورلسى «نار-قالۇلق يەرلىلو، تيربەلو «سەۋرن» بۇتۇرودى نەتتو، «ئيسكرا» تارافتان قوزعالعان، ئىشلە-نگەن پرينسيپ ھەم ئۆيۈشتىرو نيگىزلەرىندە ئەسن پارتيا تۇزو ئيدى. (لينين ،V توم، 310 نسى بەت) لەكن ئسيەزدك ساسىۋى بر ئوتوزلق ...

لوق واقتنا ئانك منەن بو نيگيكام كيلىشودەر مۆمكينلكتەن باش تارتماى. پرالىتاريانتى. ئانك داۋاميەتلەمەنا (ھەر واقتتالا برگەنە يول منەن بارا ئالماولىن) ھەم ئانك ريۋەليۇتسيە منەن پادشالق ئاراسنداعى ساراەنئ تيربەنو-...

بلاوعا كوستى. پارتيا سەۋيتى واتلەن ،بولب سەتتى، ئانى ئيكى قاتلى ئۆيۈن منەن بيەب-لەرگە كەرەك ،بولدى. بوتە مەسەلە، پارتيا-نك ئوزەك ئوچرىدينيەلەرن مايلاعان واقتتا، ئالاردك ساسىاتى پارتيا كوستارسلانى ھەم ريفورميزم منەن كيلىشەكتە مەرحەمەتلى كۆ-رەش ئالب باررعا گاراتتيبا بيرەرلك ئيتيب ...

ئيتوسى بەەنى «ئوزەك كەميتەت منەن كە كرئ - بۇكرلەر-ەدروسى» سارلەمسد ئيتوسى ئوزەك كەميتەت ساستاقى تەقديم ئيتە. ئيس-كراسلار بيلنشدا لينين تەقديمى يەگكنى. شول واقتتى مارتى ئيسكراسلار ئۆيۈشمەسى ئوزدوروعا ،بول ئالدى ھەم بەەتنى ئسيەزدعا كوسردى. ئوزەك ئورگن ساستافى مەسەلەتلەنە، ...

ئۆيۈشتىرو بورستارلا ئيفرات ئۆاتيغاتهل مۇ-تەسەبەتتە بولىدقلار، «تروتسكى قاموليوبو-كلەبى بويسا، «بنلك بوتە ،بورلسلىد ،نو-لىنين مليەن سەبەبى تاكتيكا ئۆزۆندە باتا، بلى... مۇستەقبل ئۆيۈشتىرو بورستارن قوبىاپيلى ھەم ئالاردك ئيك كيستكرلەلى ئۆرعانداريى سەبەسى كۆرەش بارشىدا ،بول ئگكابلى ...

سەيۇلك تاريخى ئۆزنشنلك بارلشى برنى بلانعا... زيەسنلولنى سەعاردى ھەم ريۋەلۇ-سيون قوزعالشىلك برنى سانتارقا قويدى، نتيب ئوپالانى، ريۋەلۇتسيەلە پرالىتاريات گيگيمونيەسى تانتماو ھەم بورژوازيا گي-گيمونيەسى ئيتيراق ئيتو مننا شونان ئامپ ستتى.

[illegible]

فەتتى «مينشەويزم» گە ئىديلەتلەردى، ئيشكى «ئيسكرا» ك ريۋەليۇتسيون تاكتيكا-لارن نقلى باقلاو بالشەويزمى تۇزدى. (لينين، XIII توم، 124 نسى بەت).

(داۋامى ئالداعى نوميردا).

حۆسوسان زيمستلوا ئوزعالشىنا نارتق نارق بيرو كيتە. باگنى «ئيسكرا»، «ئۆرت بورژووا-زيامى ديماكراتيبامنك ريۋەلۇتسيون سەيە-شى پارتيا سيفاتندا سنماساق» واقت كوپ قالمانى، تيپ يازدى، ئە مارتق حاتتا، ۋەرە...

ھەم ئسيەز قارارلنا ،بويسنودان، ئوزەك ئور-گنلا ئىشلەودىن باش تارتقى.
«بۇمشاقتار» منەن ۋاقتى، ئيسكراسلار ئاراەنداعى نورلى قاراشتار ئابرلنشوعا ئەيلەندى.

ئورنتا ئيتكى «ئيسكرا» نك ئوس ئاعزامن-لينين، مارتق ھەم پليحانق تى ھايلارعا تەقديم ئيتتلە.
مارتق كيرتەسە «بۇمشاق» ئيسكراسلار منەن مادلق ،بلوگننك كوپسلنگن تەتمين ...

بالشەويزم ھەم مينشەويزم II نسئ ئسيەزدان ،ھوگ.

1. II نسى ئسيەزدا بالشەويكتەر منەن مينشەويكتەر ئاراەنداعى ئايرلشو ماركسنى-لار منەن ريفورماسلار ئاراەنداعى ئسيەزعا تيكلم بولعان كۆرەشتك داۋامى ئيتى. بال-شەويكتەر، ريۋەلۇتسيون ماركسيزمنك پراگرام، تاكتيكا ھەم ئۆيۈشتىرو پرينسيپتارن ياقلاعان ...

ئارتيلبريەلەرن ئالب، كامينلاتنى دۆشمانعا قابقاەن ئاسقان نەتما (كريس) نى قالدر-دلار، ھەم ئيكنسى فورتقا ئوزەك كەميتەتكە كيتتنلەر.
تيندەن مينشەويكتەر، كيلشو پازيتسيبا-منى تۇتقان ئوزەك كەميتەتنى لە ئوز تەئبردە-ر لنە ،بوى مۇندۇرەلار.
بىل واقتتا، ئوزەك كەميتەتنى ئاعزالا-رلقان بر نيسە بالشەويك قولعا ئالدى. شو-لاردك برلەى (زيمالچكەنى) ميبير نيگزلك ئوزەك كەميتەتنى سقفان تيپ ئيعلان ئيتتلەر، قالماندار ئوزەك كەميتەتكە بر نيسە ۋكيلشو باقللاردى» ئە موگنتان تورانان تورا مينشە-ويكتەردى بركتتلەر.
ھالبوكى، ئەرەسەينەگى پارتيبا كەمب-تەتتەرلنك كوبەلنگى (20) ئوزدەرلنك ريە-زەلۇتسيەلەرندە ،تولنىي منەن بالشەويكتەر منەن بردەم بولودارن كورسەتتلەر. مينشە-ويكتەر، ياعنان بارى 5 كەميتەتكتە مۇيلەنى، بالشەويكتەر، بولى بارتيبا ئۆيۈشمالاردنا تا-يانب پارتيبانك III نسى ئسيەزن ساقرو بولىدا ئاگيتاتسيبا ئالب باردلار. ئوزەكتەر-دى (پارتيا سەۋيتى ھەم ئوزەك ،ئورگندى) ئوزقولاردا تۇشۇرگەن مينشەويكتەر، ئسيەزدى ساقرودان ئوزدەرى باش تارتوعنا تۇگىل، بەلكى ئوزەك كەميتەتتە، لينينگە، ئانك ...

[illegible]

ت- قاتايعا كليۋر ئۆرلۈعۈ نيگە بير لمەگن؟

نيگە بوتەن كانتونداردا منگەر بۇتلاب كليۋر، تاميان-قاتايعا بردە يوق؟

ئشتك بتلاي بولوونا كم عەيبلك، بتل ئشكە كم ياوابلق، ناركامزيم توگلمئ؟

گرەنتيبەن حوزالنمن كوتەرو، ئانى فەننى نيگلندگە قورو تورامندا حۆكومەت ئورلو سارلار كورە؛ شول تنلەكتى يەمەتنوەك بۇيۇمعا ئاشترو ئوسۇن ۋولستارعا ئاگرانومدار يتيەرە. ئاگرانومدار ئيمە حالنى حوزالمننك ...

نومدى كورگەن ماين مۇراشانب: ۋكيلەسك ئەلبيتتە كيلر، مننا ئوزئم حەبەر ئيتەرمن ... ياد يتە، سەسو باشلانا، كليۋر ماماى بوق، ئاگرانومتلك دا باشتن قاتترب ئوزنك ئادى ئولدا منگننكەى ئاورعنا كورەۋۋب: ...

[illegible]

قلنى.
ئيدا ا: ناركامزيمدك ،بىل مەسەلەگە گەزيت ئارقلرى ئاسق ياواب بيروون كوتەبك

بيرگە وەعدە ئيتكەنيى. حالنقا بنما قلوا-ندى، قاينتى بر ،بوت، قاينتى بارتى ،بوت ئۆرلۇق ھەراب يازدلار، كۆتەنك، ئاگرا-

ئۆرلۈق يتمەگەس قاربوز قاونئ سەسب تەۋربە ئالدق.

بورەرلنى بيك ئۆزكەگنتە سەسكينلك، شولارنى ئيتلدى مننا ئيت كيتكنى شەپتە، ئە تەرس سەسنلگەتلەرى باگى عنا سنقنلار، ئوتەۋلاق قاپەنيردەرى سنقبابدا قالدى تەلى، بتل بلان مننا نەمە بلدلك:
ئوزنملتكە ئيك كەرەگلى نەمەلەر نى كلو، بتللنق، ياقتللنق ئيكەن، ئە ئوزنك سەسكس بتلار بارتلا بولا، سەسكن ساتنا ...

ئۆرشەكمين ۋولسى (ئستەرلى كانتونى)، باگى ئوتان ئاوللندا ھەرگەن يلردەرى ،ئۆرلۇق منەن قاپلاب بۇتورو نتيەتى منەن ھەم بەشلسە سەسودك فارداەن توشوندرو مۇدۇمەتمەدە ئوس ديسەتيتە قاۋن-قاربوز، قاباق ھەم قلبار سەسلدى.
بەشلسە باقتامن بارى كورلەكتە مۇ-قلانوسى بر باشقورت تاوللندا ،بىل ئشتى ئۆيۈمعا ئاشترو-دور ،ئۆگنش ئيندى ئەلبيتتە، ...

[illegible]

مەسەلەلەرندەگى قاراشتارى ئيكانا-ميستاردك قوبرۇعنا ناعلولدك منتان ،ھولك ئورسووى بولا. بورژوازيا شاۋقلى ئشىلەر سيفتنا ئوتكەروسى ئالاردك رولى، بارتيالاندا ئلك، پارتيبانى، ئوزەكلەشترۇگە، ئانى ئۆيۈش-ترو ياعنان تنعتوعا ھەم بيگرەكتە ،ب.ل نلعتتو ئابروسا ئاەميەتلى بولعان 1905 نسى ،يل ريۋەلۇتسيەسى ئالدندا ھەم واقتندا ئاپپارتونيستاردان ئادارتوعا قارشى كورەشۇدەن عيبارەت ئيتى.
ب. ئاكسەلرودنك باگنى «ئيسكرا» داعى مەقەلەلەرى ھەم ل. تروتسكيدك «بىلدك سەيەسى بورستارلى» نگەن كيتابى (براشو-رامى)، مينشەويكتەردك پارتيا، ئانك بورس-...

[illegible]

حەميت ئاقبولاتۇ.

ПРОЛЕТАРИИ ВСЕХ СТРАН, СОЕДИНЯЙТЕСЬ!

9 نسی ییل سعا.

تیلیفون 2-83 № --- Уфа, Зенцова № 26 ئیدارا هم کانتورانڭ ئەدریسی:

گەزیت ئادناما ئوس تابقر سنعا.

برسلب حاقی هر بلرده 5 تین. ر.س.ف.س.ر. دامی بوته پوشتا-تیلیگراف کانتورا هم بولکنده پادپیسکا قابول ئیتله.

ئیعلان حاقتاری.

پیتیت بولنا ئادافقی بیتته 30 تین، برنسی هم ئورنا بیتنده 60 تین. سیت قالا ئیعلانداری 100% ئارتق.

گەزیتکه یادلو حاقتاری.

ئ. ک. پ. (ب.) نڭ باشقورتوستان ئولکه کەمیتەتی هم باشقورتوستان ئوزەک باشقارما کەمیتەتی گەزیتی.

Орган Башобкома В.К.П.(б) и Ц.И.К'а А.Б.С.С.Р.

بتون دونیا پرالیتاری، برلهشکز!

باشقورتوستان

BAS,QORTOSTAN

№82 Среда 18 - Июля 1928 г. شارشامبه 18 - ئیيول №82

Гос. библ. Баш. Центр. Публичная БИБЛИОТЕКА

«کراسین» چوحنوفکسی ئیکیپاژن ئوشتونه ئالدن

«بز ئورتتار کورهتکەن یوعارن حیسکە عەزبەلەندک. مالمگریندگ هوگعن مینوتتارن.

نورۋیگییه حوکومتی سەۋیتتار سایوزن قوتلای. سامویلوۋیچتڭ موسالینعا یلواب تیلیگرامی.

مالمگریندگ هوگعن مینوتتارن تورا هندا دزاپپی نەمە هۆیلەی؟

«کراسین»دگ قوتقارو ئشن تورا هندا سیت ئیل مالوماتی

سیت ئیل گەزیتتەرن بوشتن یاذالار؟

«کراسین»عا ئیتالییا یاردام کەمیتەتن تەقدیمی

نورۋیگییه حوکومەتن سەۋیت حوکومەتن قوتلای

نوبیلەنڭ پرافیسر سامویلوۋیچقا مۆرەژەعەتن

ئوسقوس قاناتتارندا قذل یونوذلار کورپ عەزبەلەندک

چوحنوفسکی هەم ئیتەشتەرن «کراسین»عا ئالنعان

پرافیسر سامویلوۋیچتڭ موسالینعا یاوب تیلیگرامی

ئیپیتونشلیچتڭ چوحنوفسکیعا قوتلاو تیلیگرامی

پولشەلە توتقوندارعا عافو عوموي یاهالدن.

ئیبه ۋوبەکتی ئونتروسی-کاۋیرداڭ یازاهی 10 یلعا قالدرلعان.

پولشه - لیتۋا هۆیلەشرەرن ئوذلدو.

یاقن شەرقته

ئانگلییا ئاگینتتارن ئافعان پاتشاهن سەیەحەتتە یورگەندە حالقن ئوعا قارشی قوترتقاندار.

تورکیەلە کوسلو یر تترەو.

«ریۋولوتسییه، ریۋولوتسییه!»

گیرمانییالا پرالیتار توتقون دار ئازاتقا ئالنعار

قتایدا نیدەر بار؟

ئاق تیررور داوام ئیته

«لینین یولی» ژورنالننگ 4 نسی هانی سقتن. ئالپ قالرعا ئاشقنعز!

ئیلدن هاقلاو ئشنده قذل کریس یەمعیەتن نڭ بورستارن.

باشقورتوستان هاولق هاقلاو حالق کامیساری ئیب ئەدهەمف مەقەلەهی.

سەۋیت یومهورییەتتەرن سایوزن یاڭلقتارن

ئیکمەک فابریکن

لینینگرادتا قورعاوسلق ئاذناهی

کامسامول ئوذەک کەمیتەتن مۆرەژەعەتن

پرامیسلاۋای کاپیراتسیاهن تورا هندا یاڭی زاکون پرایکتن.

ئورالدا یاڭی زاۋت.

600 مڭ ئیکتونما

سیت ئیل یاذوسلارن.

سیت ئیل ئشسلەرنه یاردام

ئورااۋ کوتەرو کەگەشمەهن

ئیلدیچ قذونشن

JAŅAlEf MENƏN UQЬRƢA ӨJRƏNEGED!

Aa *Aa*	Gg *Gg*	Nn *Nn*	Ƃƃ *Ƃƃ*
Вв *Вв*	Ƣƣ *Ƣƣ*	Ꞑꞑ *Ꞑꞑ*	Uu *Uu*
Cc *Cc*	Hh *Hh*	Oo *Oo*	Vv *Vv*
Çç *Çç*	Ii *Ii*	Өө *Өө*	Xx *Xx*
Dd *Dd*	Jj *Jj*	Pp *Pp*	Yy *Yy*
Đđ *Đđ*	Kk *Kk*	Rr *Rr*	Zz *Zz*
Ee *Ee*	Qq *Qq*	Ss *Ss*	Ƶƶ *Ƶƶ*
Əə *Əə*	Ll *Ll*	Şş *Şş*	Ьь *Ьь*
Ff *Ff*	Mm *Mm*	Tt *Tt*	bjbj *bjbj*

JAŅЬ ƏLEFTE ӨJRƏNEVđE KӨSƏJTƏ JEK!

Xəđer jaņь başqort əlefbahь ydenə ƣьrazdanlьq xoquqь aldь.

Uqa matbuqatta kiņ urьn birelə. Urьndarda bьl xərefte өjrənev tyņərəktəre teđələp, anь өjrənevselər keđən ken artqanь bedgə bildele. qьsqь, jadqь mildərđə bьl tyņərəktərđeņ eştəre, jaņь xəreftərđe өjrənev həm xalqtьņ jaņь əlefkə qaraşsturahьnda idarabьdqa jaņь xəref menən jadьlqan xəbər həm məqalələr kilep torhalarđa, xəđer eş məle jetev menən urьndardan bьl turala xəbərđər bik hirək kilə.

Eş məlendələ bьl tyņərəktər ... nep qalьrqa tejeş tygelbər. biş jьl esendə bətə matbuqat, uqьv jorttarьnda ukьtьv həm başqa eş jərətevđə jaņь başqort əlefbahьn ytkərergə tip jaņь başqort əlefbahьn tormoşqa ytkərev əsən xokymətteņ tədegənbiş jьllьq pьlanьn ьsьndanda tormoşqa ytkərev əsən, avьl xuzalьqь eşe yđ məlendə nisek qьđьv eşlənergə tejeş bulha, bьl jaņь xərefte tormoşqa ytkərev əsən əđerlektə, his ber eş midgelenə qaralmaj hər vaqьt mьnьņ menən eş itev- əđerlekte horaj.

Şunьņ əsən urьndardaqь xəbərselər; jaņь əlefte өjrənev tyņərəktəre bьl turala yddərenəņ eştəren davam itterergə davam ittervgenə tygel kesəjtergə, өjrənergə, өjrətərgə, yddərenə kyp aqzalar ьlьqtьrьp biş jьl esendə bьnь təmam tormoşqa ytkərevđe tə'min itərgə tejeştər.

Gəzittərgə xəbər həm məqalələrđe tik latinsьlьq tyņərəktəre eşe turahьndaqьna jaņь başqort xəreftəre menən jadьrqai kən tip ujlarqa jaramaj. Aņ-belem, uqьv-uqьtьv eştəre həm başqa turalarđa jaņь başqort xərfe menən xəbər həm məqalələr jadьrqa məmkin. gəzitebeđđə jaņьəlefkə kiņ urьn birelə.

Bьnь xəbərselarebeđđeņ fiđərenə təşərəp, jadьp torovdarьn kətəbed. Ə. Imaş.

IDARANAN JAVAPTAR.

„Aşqa mal sьqa", "xərbi əđtəl jadusьhь joqlaj", „qarar tormoşqa ytkərelmaj" (ə. ə.); „Təşəkkər", „Din xərəfət" (Qaptorqo"; „ber jьl ytte, ber eştə eşlənməgən" (batьrak); Eşselər xəlen jaqşьrtьv kərək ine" (J. F); „Başqortostanqa 9 jьl tula"(Nəqim xafizьf), „Qьđьl haban tujь" (kyđətevse); „Besənde xəđeryk sabarqa kərək" (Ə. Ablajeski) xəbərđəre baђьlьrlьq bulmanьlar.

Josopьf Qləbdəlxəjgə- xikəjəņde bətən kejgə jebər. bьl kejgə baђa almajbьđ.

Ş. Jareskiqa- „Jarlьlar kanfirinsejehe" turahьnda hin əjtergə teləgən hyđđər Abdullin məqələhendə əjtelgənlektən baђьlmanь.

Xəsən Jamalitdinefqa - „Igen jьjьv turahьnda" baђьlmaj. Avьldarđa on bulmav vaqьtlьqьna eş ul.

X. Jomaquza qa- „Avьlda eşləv turahьnda" „Dahri" Zurnalьna birelde.

S. Irqalinga- məqələņ baђьlmanь.

„Ođon qolaq qa- „teş qajrap teldəren səjnəjdər" baђьlьrlьq dulmanь, andajdarđь urьnda bətьrev sarahьn kyrev kərək.

Şəripof vildanqa- Filjətunьņ baђьlьrlьq bulmanь.

X. Ytəmişefkə- „Urьski təbəgenə qalьrqa teləjdər" baђьlmanь ul təbəkteņ xalqь tejeşle urьnnan xađataj jaharqa tejeş.

„Dəb"kə- „Partьja safьn bьsьratusьlarqa kəzə bilite" baђьlmanь, bik əjbət itkəndər ikən.

X. Rəximqulьfqa- vulbaşqarmaqa qariza birgəs gəzitkə baђьp sьqarьvdьņ kərəgelə juq.

Əmir qaharmanьfqa- „Jaņьəlefte julqa qujajьq" turahьnda Ə. Əxtəmef xebəre baђьlqanlьqtan baђьlmanь.

„Tikşerelhendə, heberep taşlanhьn" (q. qəliyllin); „Bьl ni eş aņlaj almajbьđ" (Ilikterik) xəbərđəre tikşerev əsən jebəreldelər.

مەسئۇل رېداكتور: ت. كەلىمۇللىن.
Ответ. редактор: Т. КАЛИМУЛЛИН.

كۈندەلك ۋاقيعالار

حولىگەندار قالا مەنەنگە سيكلەنمەگەندەر

تەيگەنە هوز ئاتقاق توق

قالا قاتنەذار بولنگك بلدۇرە.

18 نسى ئيبول، شارشامبى كۈن كيس سەعەت 6 لا ...

يوعالتقاندار.

ساف هاوا هەم فيز- كولتورا.

سەلەمەت ئاقل سەلەمەت تەندەگنە تابئلا

هاوا مەنەن فايدالانرعا ئۆيرەنو كەرەك.

ئۆفۆلە بەيىنەلمىلەل كاپىراتسيا كۆنى

ئۆفۆ ياكئلقتار.

ساوذا تركەوى ئيعلانى.

1928 نسى يلدا 7 نسى ئيبولدە باشقورتوستان ئا س-س-ر ساوذا حالق كامىسارلىعى تارافئنان 1927 نسى يلدا VIII-31 نە ...

باشقار كامىتورگ.

درامەتورگ ميرحەيدەر فەيزي — ذن ئيشكە ئالو كيسەمى

16 ئيبول دوشەمبە — تيياتر لوناچارسكىي باقسا.

عالياباانو 4 پەردەلە

15 ئيبول يەكشەمبى — كلوب س. ت. س. باقسا.

تيگەنەك. 4 پەردەلە

قذل يوندوذ كينوهندا — سيياناستار باشلانالار: 7 س. 30 م. 9 س. هەم 10 س.

10، 15 نسى ئيبولدەرذە: ديگگذ ئاتتئەسيرذەرذ

1- دەولەت كينوهذ: "ئورال" — سيياناستار باشلانالار: 7 س. 30 م. 9 س. 10 س. 30 م.

10، 15 ئيبولدەرذە: ئۆنگۆ ئيكسپريس

3- دەولەت كينوهذ: "ئيذل" — سيياناستار باشلانا: 7 س. 30 م. 9 هەم 10 س. 30 م.

10، 11، 12 ئيبولدەرذە: ڤاريييته

خوگەن تېلېگراف خەبەرلەرى.

فرانسىيەدە قوزغالغان ئىشچىلار ھەرىكىتى توغرىسىدا سېتېيل ماتبۇئاتى

سسسر. ئاپرادرومدارنى ياقشى.

نيۇ - يورك، 13 (تاسس). گەزىتلەر، دۇنيانىڭ ئەڭ ئالدىنقى سەنئەت ئۇسۇلى بولغان ...

شۋېد ماتبۇئاتى سسسر نىڭ ياقىلىرىدا ئالتۇن ئىزدەيدۇ.

«ئىتالىيا، غا ياردەم كەمىتەسىنىڭ ئاتىدا ياڭى خەبەر يوق.

ياردەم كەمىتەتتىرى تىشكۇر.

ياردۇلار كېنەبە قالدىلار.

مولاتاى ئاولى (ئارغايش ۋولسى) ئەۋد ئارا ياردام كەمىتەنى بىلەن تىپكام ئۇسسام كاملى ھەم مۇخەممەدىنەر، قولىدا باشقىغان

ئىتالىيا گەزىتتەرى «كراسىن»نىڭ توراھىندا.

رىم، 13 (تاسس. ئىرتەنكى گەزىتتەر

خەبەرسىلەر كۈندەلىكىدىن.

ئۇسۇنا سىتا ئالمايىم.

1925 نىڭ يىلداڭ 1 نىڭ نويابرىدىن 1927 نىڭ يىلدا 1 نىڭ دېكابرىغىچە ...

دەۋلەكەن ۋولىسىدا. ناسار ئوقتۇسۇ.

بىل سىلسەۋىت قارانغا.

«بلە» ژۇرنالى كېلمەي.

كۆسلەپ بېرگەندەر.

سىلسەۋىت جولىگەندار يالغۇ.

مۇتەمەللىي ياشلار.

نىشانى ھامال جۇكۇمى ئىتىل مەيدەر.

بۇزۇلارارلا.

ئارش باتۇرىندا.

ئى ئۇنىمەك، ئارش، ئى ئۇنىمەك

سىككەن قورغا مېيكەن سەمەگم،

مېيكەن قوردا سىككەن سەمەگم

ئالا قردا ئارا باشىدا

II

III

IV

خورۇ قورت فايدىلانا.

ئۇدنىلدى، ئۇ دنىل تەنقىت مەسئەلەھى.

«ئۆدگەن تەنقىتتەن باشقا، پارتىيا، سىنىپ ھەم ياليغا دۆرۆت تەربىيە يوق. پارتىيا، سىنىپ ھەم ياليغا دۆرۆت تەربىيە ئورنىناشماغاندا ياللاۋىزمدە يوق.»

(ئىستالىن).

بلەن تەنقىت مەسئەلەھى بر مەسئەلە ئوگل، تەنقىت بىكرەكتە ئوت-ئۆدنىلدى تەنقىت مەسئەلەھى، كاموونىستار پارتىيامى ئىسىدە ھم پرالېتارىيات دىياكراتىيامى ئىماستەرلىك ... كاموونىستار پارتىيامى ... ھانالارن، ئۆدەرنى كورب ئۆدەتو يولىدا ئەربىلەپ، شۇنلاك ئارقرى، حوزالق ھم

يەمەمەنسىلىكى ئالدىدا، قوكلداق سىنشتارن بولوون ئاستب ھالو. (1)

2) ريال تۆرموش منەن بەيلەنمەگەن، ئلمى حيال-ئىدىيالىزم سافساتالارى منەن باش قاتۇرەس، سىنفى ئوتاناقھن ئەدوبى سنەش. تارذق، ئوتاشقان سانسيال تامۇزدارن - بوك. مەتكەن ئاستب ھالو.

3) ئىدارا، حوزالق ھم مدەنى ئۇ-

كرىم ئىيدلىچوا.

شولايىق ئەگەر ئوكتان 1927 - 1926

1903 - پارتىيانىڭ II نسى ئسيەزدىنىڭ يىگرمە بيش يىللىغىنا - 1928

ۋ.ك.پ. (ب) ئوزەك كەمىتەتى ئىسپارتى تىزىستارى.

1. بىزدىڭ پارتىيابىزدىڭ تارىخىدا ھەم بەينەلمىلەل ئىشچىلار قوزغالىشى تارىخىدا II نسى ئسيەزدىڭ ئەھمىيەتى غايەتتەن ئىش ئىدى.

رەسمى ياقتان پارتىيانىڭ ئوزۇلۇۋن ئىپلان ئىتكەن ر. س. د. ر. پ. (ئەرەسەي ساتسىيال دىماكرات ئىشچىلار پارتىياسى) نىڭ I نسى ئسيەزى تارقاۋ ھالەدىكى ساتسىيال-دىماكراتلار توگەرەكلەرىن برلەشكەن مەركەزلەشكەن ئويۇشماغا پراكتىك ئرەۋىشتە قوشۇدى بويۇغا ئاشۇرمادى. II نسى ئسيەزدىڭ ئەھمىيەتى بارلىغىنان ئىلك شونان ئىبارەت:

ئول «ئىسكرا» (س - دىماكراتلاردىڭ سىت ئىبلەر سەنارلەدان ئوزەك گەزىتى) نىڭ مەركەزلەشتىرلگەن ئىشچىلار پارتىياسى بولغانى ئىن ئىش ئەمەلەنى. شولىبوق سەيەسى فىكردىڭ ئاغىمى سىفاتىدا ھەم سەيەسى پارتىيا سىفاتىدا» (لىنىن، XVII، 118 نسى بىت) بالشىۋىزمدىڭ فورمىلاشۇۋىنىڭ تىگەنى ماللىدى. II نسى ئسيەزدا لىنىن تارافىنان بىرلگەن ھەم ھەر تۈرلۈ ئاپپارتونىزمغا ئوماقابىلىغا (شاگلاشابىلىكە) قارشى قويۇلغان، پارتىيا ئالدىدا تۇرغان پراگرام، تاكتىكا ھەم ئويۇشتۇرۇ پرابلىمالارى (ھەل ئىتىلرگە تىيشلى مەسەلەلەر) نىڭ ھەل ئىتىلۋى، ئول ۋاقىتتاغى بۇتە بەينەلمىلەل ئىشچىلار قوزغالىشىدا رىۋولۇتسىيون ماركسىزم پرىنسىپتارىن ئىڭ ئاسى ئرەۋىشتە فارمۇلىرىۋايت ئىتىۋ بولدى.

2 - ئىيدىيە ئاغىمى سىفاتىدا، روسىيە ساتسىيال - دىماكراتىياسى 1883 نسى يىلدا، «ھىزمەتنى ئازات ئىتىۋ» (освобождение труда) تۇركۇمى تارافىنان ب رنسى تايىقۇ سىستىمالى ئرەۋىشتە س - دىماكراتلار قاراشى نەرەسەيگە ئوزلەشتىرىپ بەيان ئىتكەن ۋاقىتتان پەيدا بولا. 90 نسى يىللاردايى سەنەئەت كوتەرىلىشى ئوزىب بارغان ئىشچىلار قوزغالىشى فونىدا ئىشچىلەردىڭ ماسلىۋاي سەيەسى پارتىيالارى ئۇسۇن ئىلىمىنتلار تۇدۇلە. 1894–95 نسى يىلدا ئۇلى ماركسىس توگەرەكلەرى، پىكرەكتە، «كورەش سايوزدارى» نىڭ ئىشمەكەردىرى، ئىشچىلەر سىنىفىنىڭ ماساۋاي ئىستاچكا قوزغالىشى مىنەن بىرلەشكەنلىك ئىتەلەر.

ر س د ر پ نىڭ I نسى ئسيەزى (1898 نسى يىلدا) پارتىيانى فارمال (رەسمى) ياقتاندا تۇدلە.

3. لەكىن 1898 نسى يىلدان ئورت ساتسىيال - دىماكراتىيانى تارىخىدا ئوسۇنسى دەۋر - ئىدىيىۋى تارقالوبىتقىنلىق، تىربەلوۋەدەۋرى باشلاندى. بىل بىتىتقاق ھەم تىربەلوۋدەدىڭ ئاسى گەۋدەلەنۋى «ئىكانامىزم» تىپ ئاتالا تۇرغان ئاغىمدا كورىلدى. مىنىڭ تىيورىيە مەنبەئى (سىققان ئورنى)، ئورت ۋلىگال ماركسىزمى ھەم كوتىباش ياۋروپانىڭ رىۋىزىيونىزمى (بىرنىشتەينىزلىك) بولدى.

ئىكانامىزمدىڭ تىگەنى كوتىباش ياۋروپا ئاپپارتونىزمى كوبىك ئوت، رىۋولوتسىيون ماركسىزمى تاشلاۋ ھەم ئانى رىفورمىزم مىنەن ئالماشتىرۇغا كىلىپ تىرەلە. پرالىتارىيات رىۋولوتسىيەسى ئورنىنا - كاپىتالىزمدىڭ تىنسلىق يولى مىنەن ساتسىيالىزمغا ئوتىۋى - ئەيدى نوۋى: (سامادىرژاۋىيا) نى رىۋولوتسىيون يول مىنەن بەرپ ئوتۇرو ئورنىنا - تىن ھەم ھەم ئوسۇن كورەش ھەم تەدرىجى ئرەۋىشتە (ئەكرىلىك مىنەن) پاتشا رىژىمىنا «بارشلاي» رىفورمىلار ئىتىلىۋ؛ دۆيۈم ئىشچىلەر مەنفەئەتى ئوسۇن كورەش ئورنىنا - ئانىڭ ئايىرم تۈركۈمىلرى تىسيىغ مەنفەئەتەرى ئۈسۈن كورەش، - «ئىكانامىزم» ئىسىمىن ئالغان قاراشتار سىستىمىسىنىڭ توب پالاژىنيالارى مىنە شولاردىر. ھەم بىل قاراشتارغا ئولتىنىسا تورا كىلىرلىكەن، - پرالىتارىياتنىڭ سىنفى موغەشتارى مىنەن بىتەكىسلىك ئىتوۋسى مەركەزلەشتىرلگەن، ھەرەكەت ئىتوۋسى رىۋولوتسىيون پارتىيا ئورنىنا - ئىشچىلەر سىنفىنىڭ ئىك ئارتتا قالغان قاتلامدارىنىڭ قويروغىندا ئاغاپ بارۇۋسى ھەم پرالىتارىياتنىڭ سەيەسى ئويۇشمالارى توگىل، تىك ئوز ئارا بارلام كاسسالارى، ئىستاچكا كەمىتەتتەرى ھەم شونىڭ كوبىك ئىشچىلەردىڭ سالى ئىقتىسادى ئويۇشمالارى تودوسى ئايرم ئاتانوبىيالى توگەرەك ھەم تۈركۈمەر.

ئىشچىلەر سىنفى سەيەسى تەربىيە ئىتوۋ ئىيە ھەم ئانىڭ سىنفى ياقتان ئوز ئوزىن ئاگلاۋن ئوتىتىروددن باش تارتىپ، ياقىنى ئىكەندە، ئىك لىبىرال - سەيەسى رىفورمىلار ئوسۇن كورەشكە ئرىزا بولوپ، مەركەزلەشتىرلگەن پارتىيا تۇدۇ ئىشىنە ھەر تۈرلۈ قامالاۋلى ئىتىپ، ئىكانامىستار مىنىڭ مىنەن ئىشچىلەر قوزغالىشى مىنەن سەيەسى يىتەكچىلىكنى بۇرژۇۋا قولىنا بىردىلەر، پرالىتارىياتنى بۇرژۇۋازىيا تەئىسىرىنە بويىۋىندۇرۇلار ھەم ئەرەسەيدە ئالدا تۇرغان بۇرژۇۋازىيا دىماكراتىياسى رىۋولوتسىيەسىنە ئانىڭ (پرالىتارىياتنىڭ) گىگىمونلىغى (ئويۇنۇۋىگون) مۇمكىن بولماسلىقى ئىشلەدىلەر. ئالار كىلەسەكتەگى مىنشەۋىزمدىڭ بابالارىنان ئىبارەت بولدىلار.

4. ئەرەسەيدە XX- يۇزدىڭ باشى رىۋولوتسىيەنىڭ ئىبىن ئوتۇۋى مىنەن ھاراكتىرلاشتىرۇلا (سىفاتلاشتىرۇلا). 1899 نسى ھەم 1903 نسى يىللاردايى سەنەئەتنىڭ كوب تارماقتارىندا ئوزدايقا موزلغان دىپرىسىيە (ئوشۇ، توبەنتىۋ، دائىمى كرىزىس) گە ئەيلەنىپ كىتكەن سەنەئەت كرىزىسى،

ئىستاچكا كورەشىنىڭ كوسەيوۋلنە ھەم قرقولاشوۋلىنا يارداما ئىتتى. شولوق ۋاقىتتا بۇرژۇۋازىيانىڭ سامادىرژاۋىيا مىنەن سايوزى ھەم ئانىڭ پالىتسىيا ئاپپاراتى ئىشچىلەر قوزغالىشى مىنەن كورەشۇگە نايىلانوۋى، ئىقتىسادى كورەشتىڭ تىز ئرەۋىشتە سەيەسى كورەشكە ئەيلەنوۋىنە كىلتىرەلەر.

پرالىتارىياتنىڭ سەيەسى ئاكتىپلىغى ھالىقنىڭ باشقا سىنفتارىنا تەئىسىر ئىتە: ئول ئالاردى ئويانا، سامادىرژاۋىيا مىنەن سەيەسى كورەشكە ئىتە. ئىكمەك ھالقنىڭ ئوتوۋى ھەم كوسەيىپ بارغان ئاۋلدىڭ كاپىتالىزمللاشوۋى تەئىسىرى ئاستىندا كرەستىيەن قوزغالىشى قابىنىپ سىنا. دىماكراتىياسى ئىنتىللىگىنسىيە ھەم ئىستودىنتار قوزغالىشى ئوتە. شولىبوق لىبىرال بورژۇۋازىيا قوزغالىشى، برنسى نەۋبەتتە، زىمستۋا ھەرەكەتى لەبەتلەنە. 1902 نسى يىلدا زاگرانىتسالا ئىنروۋە رىداكسىياسى ئىن ئاستىندا «ئازاتلىق» (освобождение) ئىكەن لىبىرال ژورنال سىغارىلا باشلاي، بىل ژورنال ئەرەسەيدە پەشون تارالا.

رىۋولوتسىيا قىلىۋ ئوتۇپ بارغان بىل قويلشتا، ئىكانامىزم ئوزئوزىنىڭ ئالوۋى سەبەبى، پرالىتارىيات پارتىياسىنىڭ ئىدىيالوگىيا ياغىنان كوسەيۇدلىگى، ئانىڭ ئويۇشو ياغىنان يۇمشاقلىغى ھەم فورمىلاشىپ يىتەگەن بولوۋى، پرالىتارىيات تارافىنان ئانىڭ دۆيۈم دىماكراتىياسىلىق ھەم سىنفى بورستارىن ئالدا تۇرغان كورەشتە بويۇغا ئاشىرا ئالو مۇمكىنلىگى ئىن قورقىنس ئاستىندا قويىدى. قوزغالىشتىڭ توب رىۋورسى، ئىكانامىزمدى ئوتوپ كىتۋ ھەم مەركەزلەشتىرلگەن، دىسىپلىنالى پرالىتارىيات مىنەن يىتەكسلىك ئىتەرگە، ئاقلاب كىلگەن رىۋولوتسىيەلە ئانىڭ گىگىمونلىغىن (ئوشتوۇلىنگن) ماقلاب قالرغا ھەم بولدىلى پارتىيا ئوزۇدەن ئىبارات ئىدى.

«ئىسكرا» (1900 - 1903 يىللار).

1. «ئىسكرا» نىڭ باش ئويۇشتۇروسىسى، ئانى ئوزدو يولىدا سىلىر مۆرگونىدە ۋاقىتتا ئوق ئەدرلىك ئىشتە ئوتونغان لىنىن بولدى. مۆرگوندەن قايتقاس، 1900 نسى يىلدىڭ ماندا، پسكوۋ كەڭەشمەسىندە رىداكسىياغا لىنىن، مارتوف ھەم پاتريسوف تار بىلىدەلەلەر. بىلار بۇتە ئۇسۇرەۋلە 1894 - 96 نسى يىلى پىتىر كورەش سايوزى ئىشچىلەرى، سىت ئىبلگە بارغاس لىنىن «ئىسكرا» نى سىنارو ئىشىنە پلىخانوف، ئاكسىلرود ھەم زاسولىچلەر بۇتوندە ئىكانامىزمغا قارشى قرقو ئرەۋىشتە سىققان «ھىزمەتنى ئازات ئىتىۋ» (освобождение труда) تۇركۇمىن تارتىرا. شول ئرەۋىشلى «ئىسكرا» ر س د ر پ نىڭ برنسى ئىبكى دەۋرىندەگى ئىڭ ئرى ئويۇشمالاردىڭ «ھىزمەتنى ئازات ئىتىۋ» تۇركۇمى ھەم «كورەش سايوزى» نىڭ ۋارىسى نان ئىبارات بولدى.

2 پراگرام تۇراھىدا «ئىسكرا» ئاپپارتونىزم ھەم رىۋىزيونىزم مىنەن ئىبك مەرھەمەتسىز كورەش ئالىپ باردى. ئانىڭ تارافىنان ئىشلەنگەن پراگرامانىڭ برنسى پرىنسىپال (ئىبكى) ئولوشى، كاپىتالىزمدىڭ ئالغا بارۇۋى ھەم ئانىڭ ھەلەك بولوۋى سارامەلىمنىڭ توب زاكونلارن ئوز تودوك ساماركسىزمغا بەيان ئىتىۋدى ئىستىنە ئالا. بىر نىشتەينىسلەر مەم ئىكانامىستار دىڭ ماركسىزمنى راۋغان بوتە «توزەتمەلەرن» كىرى قاغىپ، پراگرامما - II نسى ئىنتىرناتسىيانال پارتىيالارى پراگراماسلارى ئارامىنداغى برزدەن بىر پراگرامما - پرالىتارىيات دىكتاتوراسىنىڭ يەغنى ئىبزتىماغى رىۋولوتسىيەنىڭ ئىبك كەرەكلى شارتتارى سىفاتىندا ئىشچىلار سىنفىنىڭ سەيەسى ۋلاستى موەلشپ ئالوۋى ھەم ئىكسپلاتاتورلىق باتتىرولۇننىڭ ئىشىلىنلىگىن تورا ئرەۋىشتە ئوزوئلادى. پراگرامانىڭ ئىكنسى كىدەگى - مىنىموم - (يەقىنداغى) پراگرامما - پارتىيانىڭ، كاپىتالىزمدىڭ ئوتۇۋىنە قوماساۋلى ئىتوۋسى ئەرەسەيدەگى كرىپاسنوىلىق قالدىقتارى بۇتورۇگە ھەم پرالىتارىياتنىڭ سىنفى كورەشن ئىكەيتوگە يونەلگەن پاقلان ئالابتارن ئىستنە ئالا. مندا برنسى پلانغا: سامادىرژاۋىيانى بۇتورو ھەم ئانى دىماكراتىيا يۇمهورىيەتى مىنەن ئالمشترو، ئىركلىك ئىتىلگەن رو، 8 سەئەتلىك ئىش كۇنىن بويۇغا ئاشىرو ھەم بىر مەسەلەمەن رىۋولوتسىيون ئرەۋىشتە ھەل ئىتىۋ ئالغا قويىلا.

3. پراگرامدى ئىشلەگەن ۋاقىتتا «ئىسكرا» رىداكسىياسى ئىسندە بايتاق تۈرلۈ قاراشتار كورىندى، بىلار ئاغىمدا ئايىرلىشوغا كىلتىرمەى قالدىلار.

بىل تۈرلۈ قاراشتاردىڭ توب ئىبكلىنەى شونان ئىبارات ئىدى: «ئىسكرا» سنىلاردىڭ بر ئولوشى پراگرامدى ئىشلەگەندە، توبەندى قاراشتارى رىفورمىزم ھەم ئىكانامىزمغا يول قويۇدى بىلدىرگەن فارمىلىروفكا مەن ئوزدەمەلەر تەقدىم ئىتتىلەر، رىداكسىيا ئىكىشتىروۋلە ئىكى: لىنىن ھەم پلىخانوفنىڭ پراگراما پرايىكتارى ئىدى.

قارشى باشقالقارى ساتسىيالىزم رىۋولوتسىيەسىندە ئەدرلىك بارلىشدا ھەم ئانى بوشقا ئاشىرودا پرالىتارىيات مىنەن دواق ئىبىر بىشتىروۋسىلەر، يەغنى كرەستىيەنەر ئارامەداغى مۆنەسىبەت مەسەلەمى تىرەمىندە بىلك

تىك ساتسىيال - دىماكراتلاردىڭ ئايوم توگەرەكەرى بىتەكسلەرىنىڭ رىفورماسلىق تىربەلوۋدەرن باشتان ئاياق ئىملرىپ ھەم ساتسىيال - دىماكراتتار ئويۇشمالارىندا ئىكەنامىستاردىڭ تەئسىردەرن بوتورۇپ كىلە پرالىتارىيات پارتىياسى، ئوتىپ بارغان رىۋولوتسىيەدە ئاسى سىنفى ئىلتقىنى ئوتىكەرو ئوسۇن نىگىز ئوزدو. بىل بورس - «ئىنتىقاق، يىڭ ملرتلو، تىربەلودەر دەۋرن بوتۇرو» «لىنىن «ئىسكرا» مىن ئولوۋشونە توشتى. ئول پراگرام، تاكتىكا ھەم ئويۇشتۇرو مەنتقارى بويىنسا رىفورمىزم مىنەن كورەشۇدى ئوزدىنە ئالادى. ئىبكى «ئىسكرا» نىڭ رىفورمىزم مىنەن كورەشتەگى ھىزمەتى شونان ئورا، كى ئول:

ئا) II نسى ئىنتىرناتسىيانالدىڭ بوتە پارتىيالارىدىڭ پراگرامدارىنان ئورنودوكساللىق (بىلدەلى) ر پراگرامدى، تىيورىيەنى نى تولانو، ئوناناقى ماركسىسى ر س د ر پ پراگراماسىن ئىشلەدى.

ب) بورژۇۋازىيانىڭ باتىرمىلىغىنىڭ ھەرەكەتىن توتقانوسى ھەم بورژۇۋا - دىماكراتىيا رىۋولوتسىيەسىندەگى سايوزنىك سىفاتىندا كرەستىيەنەردى پرالىتارىيات ياغىنا ئاۋدارۇسىن تەدرىجى رىۋولوتسىيون پرالىتارىيات تاكتىكاسى نىڭ نىگىزدەرن بىلدەلەدى.

ۋ) لىگال بولماغان (ئاسى ئىشلەمەى تۇرغان) پرالىتارىيات پارتىياسىنىڭ ئوزدىنىڭ سىنفى مىنەن نى ھەم ئىشەنسلى بىتەكسلىك ئىتۋون تەمىن ئىتوۋسى ئويۇشتۇرو پرىنسىپتارىن فارمولاشتىردى ھەم تىگىزلەدى.

گ) ئوزدىنىڭ س.د. توگەرەكلەرىن برلەشتىرو بولىداغى ئىشى مىنەن ئىشلەنگەن پراگرام، تاكتىكا ھەم ئويۇشتۇرو پرىنسىپتارى تىگىزدىنە شونداي پارتىيا تۇدۇ ئوسۇن تىگىزنى ئەزرلەدى.

نى قرقولىق مىنەن كىبىكەيلىلەر. برياقتان «كامونىستىچىسكى مانىفىست» نىڭ «پرالىتارىيات تىك ياگانە غنا ئىسن رىۋولوتسىيون سىنفى» تىبگەن ئاناتلى پالاژىنياغا كورەتب، پرالىتارىياتنىڭ بولوۋى مۇمكىن بولغان سايوزنىك كرەستىيەنەردىڭ تىربەلوسى، بىر تورندا نى ئۆرماۋسى ھاراكتىرىن بىلدەلەب، ئىكىنسى ياقتان، لىنىن پراگراما لا «دۋاقى ئىبىر ئىشتىرولو سىلەر» پالپلىتان، يەغنى برنسى نەۋبەتتە كاپىتالىزم تارافىنان ئىكسپلاتاتسىيەلەنگەن ئىبىت لوسى كرەستىيەنلەردىن رىكوۋالشتىرلغان (بىلمگان) ئوزدىنىڭ سايوزنىكتارن ئوز ئارتىنان ئالىپ بارۇۋسى گىگىمون سىفاتىندا پرالىتارياتنىڭ تارىخى رولىن ئاسى ئرەۋىشتە كورسەتودى ھەلب ئوتتى ھەم تالاب ئىتتى.

كىرلىنىپ، پلىخانوف پرايىكتىندا ساتسىيالىزم ئوسۇن كورەش بوتە ئىشسەنەر ھەم ئىكسپلاتاتىرۋايت ئىتىلوسى ياليى» نىڭ كورەشى ئىبنەپ ئىبەلان ئىتىلە، ئە «بەينەلمىلەل ساتسىيال - دىماكراتىيا» پرالىتارىياتنىڭ سىنفى پارتىياسىنان بوتە ئىشسەنەر ھەم ئىكسپلاتاتىرۋايت ئىتىلوسىلەر پارتىياسىنا ئەيلەنەلرلە. شوغا كورە، پلىخانوفنىڭ ئىبكنسى پرايىكتىندا، پرالىتارىيات دىكتاتوراسىنىڭ مۆتلاق كەرەكلىگى تۇراھىنداغى مادداسى بىلدىلىغنا «توشۇرولۇپ» قالدىرىلغان، بىل ماددا پراگرامانىڭ قاتى پرايىكتىندا لىنىندىڭ «ترتىشۋوى ئارقاسىندا» ياكلىنان قويىلدى (لىنىن مەجمۇئەسى، II، 78 - 86، 130 - 131 نسى بىتتەر).

ئانان ھولك پلىخانوف پرايىكتى رىۋولوتسىيون ماركسىزمدىڭ ئىۋاق، بىيكرەكتە ئاول ھوزاللىقى پرايىزۋودستوانىڭ ياغىنشى تورامىداغى تىيورىيە پالاژىنيالارن رىفورمىستلىق قاراشتارى فايدالاندا يۇمشارتوسى كوبەكىندە فارمولىروفكالار بىرە.

ئىك ئاخردان كىبلى پلىخانوف پرايىكتى بىلدەلى ئاكادىمىزم مىنەن ئايىرلا. پىخانوف پرايىكتى كاپىتالىزمدىڭ دۆيۈم ھاراكتىرىستىكاسى مىنەن باشلاي، ئە لىنىن ر س د ر پ پراگراماسىن ئورت كاپىتالىزمەن ھاراكتىرىستىكالاشتىرو (ھەم غىبلەو) مىنەن باشلانرغا تىلىش، تىب ئىيدەبلەى ئىدى. لىنىن پلىخانوف پرايىكتىن» ئوتوسىلار... شونىڭ مىنەن برگە كاپىتالىزم تورامىدا تولايم، يەلەمەھە ئورت كاپىتالىزمىنان باشقا تورالا مۆيلەنە تۇرغان برنسى، كورس ئوتوسىلارى ئوسون بولغان پراگراما» (لىنىن مەجمۇئەسى، II، 66–66 بىتتەر) سىفاتىندا ھاراكتىرلاشتىرا. ر س د ر پ نىڭ ئاگرار پراگراماسىنىڭ ئاپتارى لىنىن بولدى. ئانىڭ توب ئىبدىيەسى ئىشچىلار سىنفى مىنەن كرەستىيەنەردىڭ سايوزنىڭ ھەم ھوگمىنىنىڭ (كرەستىيەنەردىڭ رىۋولوتسىيون ئىبرگىبەلەرن بورژۇۋا - دىماكراتىيانىڭ رىۋولوتسىيەسىنەدە پاتشالىققا ھەم كرىپاسنويلىق قالدىقتارىنا قارشى فايدالانۋدىڭ مۆتلاق كەرەكلىگى تورامىداغى فىكر ئىدى. پرىنسىپ ياغىنان بىرگە ناتسىيالىزاتسىيا پالۋىدى تالاب ئىتۋو ياغىنان مۆيلەپ «بىلدەلى رىۋولوتسىيون مىنگلدە، ئوز ئوزدىنەن ئاگلاشللا، كى بىز ئانى ئالما قويۇدان باش تارتمايمز» تىب، - لىنىن كرەستىيەنەر قوزغالىشى ئىدلى بوتە كىبگلىكىنىدە بەيناب بوتمە.

گەدەلگەن، برنسى ۋاقىتتا «كىبنەك ياردەردى»، يەغنى 1861 نسى يىلدا كرەستىيەنەردەن تارتىپ ئالىنغان ياردەردى كرەستىيەنەرگە قايتارىپ بىرودى تالاب ئىتو مىنەن سىكلەنرگە تەقدىم ئىتە «كىبنەك» (ئاتريزكا) ياردەر تورامىداغى تەقدىم «ئىسكرا» رىداكسىياسى تارافىنان قابول ئىتتلە: شولايدا ناتسىيانالىزاتسىيانى پرىنسىپ ئرەۋىشتە تانو تورامىداغى پالاژىنيا ئىدور بەھەستەر تودۇرا. مندا بوتە مىنشەۋىكەرگە ئورتاق بولغان كرەستىيەنەر قوزغالىشىنىڭ رىۋولوتسىيون ھاراكتىرن ئاگلاماۋ ھەم بىرگە ناتسىيالىزاتسىيا ياۋلوزلىغى ئاستىندا ئوتەرگە تايش بولغان كرەستىيەنەر رىۋولوتسىيەسىنىڭ كىبك قولاس بەيوۋلىن قورقو كورلىدى.

پلىخانوفنىڭ بىل قورقوسان بولداۋى ئارالىمىدا، «ئىسكرا» ئىسندەگى تۈرلۈ قاراشتار، ئاغىمدا ئايىرلاشوغا كىلتىرمەى قالدىلار. ئىبكانامىستارغا قارشى بىرلەشكەن فرونتنى ماقلاو ھەم ئايىرلىشۇدان قوتۇلو نىيەتى مىنەن، پلىخانوفنىڭ پرايىكتىن ئىبكنى ئىتىب ئالىب، لىنىن دىڭ پراگرام مەسەلەمىنەن يەردى ناتسىيالىزاتسىيالاشتىرو تورامىداغى ئىبوزن ھەدلەرغا قارار بىرلە. پارتىيا پراگرامىن پرايىكتىنا، لىنىندىڭ ترلىشۋوى ئارقاسىندا، بىك كوب توزەتمەلەر، مەحسوس كەمىسسىيە تارافىنان ئىشلەنگەن پرايىكت، لىنىن ئۆسۈن مۇۋافىق ئرەۋىشتە، بۇتە «ئىسكرا» رىداكسىياسى پرايىكتى سىفاتىندا باشلىپ سىقا.

4. تاكتىكا مەسەلەلەرنە «ئىسكرا» ئىكانامىستاردىڭ پرىنسىپسىز قويرغا ئاغداۋدارلىغا قارشى رىۋولوتسىيون قوزغالىشتا پرالىتارىيات گىگىمونىياسى ياقلى ئىشچىلەر ھەم سەيەسى ئىشمەكەرلىك تالاب باررغا، بەمىيەتنىڭ رىۋولوتسىيون بوبەلشتەگى بۇتە سىنفتارىنا تەئىسىر ئىتەرگە تىشلىنگەن ھەلب ئوتە.

«ئىسكرا» نىڭ لىبىراللارغا قاراتا بولغان تاكتىكاسى ئىبكى ئىزىسىرغا بولىپ بولا. 1902 نسى يىلغا تىكلم، لىبىراللىق قوزغالىشى تىبك يوغىشاق بولغان ۋاقىتتا «ئىسكرا» ئىشچىلەردى لىبىرال بۇرژۇۋازىيانى «ئويانرغا» ھەم بر توقراۋچ لىبىراللاردىڭ پارتى يولىدا تومرالىب ئالو سانلىقتارى، ئەيانتىنلىقتارى (ئاتىبنلىقتارى) ئاسنىپ، ئالاردى مولغا. سامادىرژاۋىياغا قارشى قاتىبراق كورەشكە، ھۆسوسان لىگال بولماغان (ئاسى ئىشلەمەى تۇرغان) لىبىراللار پارتىياسى ئويۇشتۇرغا ئۇندەرگە ساقرا.

بۇرژۇۋازىيانىڭ لىبىراللى قوزغالىشىنىڭ فورمىلاشا بارۇۋى مىنەن، «ئىسكرا» ئانى تەنقىتلەۋ ھەم ئاشار ياقتارن ئاشودى كۆسەيتە باردى. لىبىراللار ئوزدەرنىڭ لىگال بولماغان ژۇرنالدارى «ئازاتلىق» «освобождение» (1902 نسى يىلدا) ھەم مۆستەقىل سەيەسى پراگراماسلارى مىنەن سىققاس، «ئىسكرا»، ئادىيى، ئويانرغا ئولگۇرگەن لىبىرال بۇرژۇۋازىيانىڭ ئاپپازىتسىياسلىق روھى «قوزغاتو» دى توگىل، بەلكى ئانىڭ ئاپپازىتسىياسلىق زەئىفلىگىن ھەم قاتىبغلىغن رىۋولوتسىيون ئرەۋىشتە تەنقىت ئىتوۋدى ئالغا قويدى.

5. بىل ئايقالى شونى ئەيتىپ ئوتەرگە كەرەك، «ئىسكرا» رىداكسىياسىنىڭ ئوز ئىسندە پراگرام مەسەلەلەرندە تۈرلۈ قاراشتار بولوغىنا توگىل، بەلكى لىبىرال بۇرژۇۋازىياغا قاراتا، رىۋولوتسىيەدە لىبىرال بۇرژۇۋازىيانىڭ رولىنا تۈرلۈسە باغا بىرۇگە، تىيكلەنەكەن ئىبكى: بالشەۋىكەر ھەم مىنشەۋىكەردىڭ تاكتىكا مەنتقارى بىلدەلەندى. ئاكسىلرود 90 نسى يىللاردىغى «ئەرەسەيدىڭ تارىخى ئوتوۋىنىڭ بارلىشى ئابسالىيوتىزم مىنەن كورەشتە، بۇرژۇۋازىيا دىماكراتىيانى گىگىمونلىغن (ئوشتوۇلىنگن) ئەدرلەنى تىب بۇرژۇۋازىيانى رىۋولوتسىيەدەن تۈركۈمە ھەم ئانى سامادىرژاۋىيا قوساغىنا ئىتەمو ئوسون» ئىشچىلەردىڭ ئىستاچكا ئازاتىن مىنەن قىلقىبلوۋدان ماقلانرغا قوشا.

«ئىسكرا» رىداكسىياسىندا، لىبىراللارغا مۆنەسىبەت تورامىداغى بەھەستەر لىنىندىڭ «زىمستۋونى قاۋوسىلار ھەم لىبىرالىزم ئانىبالارى» ئىبكەن مەقالەمىي ئايقالى قىلب كىتتى. لىنىندىڭ «زىمستۋالا» نى ھەم ئومومەن كوبەنگىلىنە بولغالا سەيەسى كورەشنىڭ مۆستەقىل فاكتورن كورب بولماي، ئىبكەن قاراشى، شولىبوق مەقالەنىڭ قرقو، قامسىلاي تۇرغان تونى مارتوف، ئاكسىلرود ھەم پلىخانوفتاردىڭ قارشىلىغن تودرۇدى. پلىخانوف مارتوف فىكرىنە قوشلىپ، لىنىندىڭ مەقالەنىڭ تونى يۇمشارتوون بولدىرغا تىرلىشا. «يۇمشارتلغ كوگەرسىكىم» - تىب يادا ئول لىنىنگە، «لىبىراللىزمدى ھەدر بويونە قارشى ھىيرغا يارامايى، ئول ئىدو. ياغلشلىق، ھەدر ئومومەن لىبىرالىزمدى موگەرگە يارامايى، بىل تاكتىكاللىق توگىل، ئاسار لىبىراللار ياقشى لىبىراللار بولۇد تۇتارغا كەرەك...» نى. ئاكسىلرود لىنىندىڭ مەقالەمى باۋغا قارشى كىلمەگەن ھالدا، شولوق ۋاقىتتا «ساتسىيال-دىماكراتلاردىڭ ئىرشلىلى ھەم سىستىمىلى رىۋولوتسىيون ئاگىتاتسىيالارى تەئىسىرندە زىمستۋونىڭ كانستىتۇتسىياسى ئۆرلوقتارى ۋەدولى رىۋولوتسىيون ئۆسكە ئايلەنرگە مۆمكىن» (لىنىن مەجمۇئەسى، III، 203، 204، 110 نسى بىتتەر) ئى، 1904 نسى يىلغى يەسكى زىكاپانىيالاتداغى

مىنشەۋىكەر پلانىنىڭ تۈرلۈچۇ كود ئالدىندا. شولايدا، مىنشەۋىزمدىڭ بىل تۈرلۈقتارى رىداكسىيانىڭ سىيكلنەن ئوتۇنە بىلەر ھەم «ئىسكرا» نىڭ دۆيۈم رىۋولوتسىيون ئوتۇنى بوزمايدار، لىنىن تارافىنان يىتەكسلىك ئىتلگەن «ئىسكرا» تولايىم ئالدا بورژۇۋازىيا لىبىراليزمىنا شىكەنچ ئوناماللى ماركسىزم نارقىن بىردى.

6. «ئىسكرا» نىڭ كرەستىيەنەر قوزغالىشىنا قارشى لىنىن مەقالەلەرندە ئاسى فارمولالاشتىرللا، پراگرامادىڭ ئورت بۇرژۇۋا رىۋولوتسىيەمىندە كرەستىيەنەردىڭ ئايەت ئىدور رولىدەرنە قاراتا بولغان قويىلشىنان قاراب، لىنىن كرىپاسنويلىق قالدىقتارنا قارشى بولغان كرەستىيەنەر قوزغالىشىن پرالىتارىياتنىڭ ياقلاۋ تىلشلىگىن، مەلن ئوتە باشتىلىق ھەم پامىشچىكتارغا قارشى كورەشتە بوتە كرەستىيەنەردىڭ رىۋولوتسىيون ئىبئۇگىبەلەرن قايدالانۋدى ئىسرار ئىتكەن (ئالما مۆرگەن) ھالدا، ئول شونىڭ مىنەن برگە بۇرژۇۋازىياغا قارشى كورەشتە قالا پرالىتارىياتنىڭ ئاۋلدا تەقلىتدرىك ھەم دائىمى سايوزنىگى ئىبك ئاۋل ھوزاللىغى پرالىتارىياتى ھەم ئاۋل يارلىسلارىغىندا بولا ئالوۋن كورەتتى. مندان «ئىسكرا» نىڭ كرەستىيەنەر مەسەلەمىندەگى تاكتىكاسلىغنىڭ ئىبكسنى ياغى كيلب سىقتى، ئول - ئولغا كورەش ئىبندرو ئاۋل بۇرژۇۋازىياسى مىنەن كورەشۇ ئوسۇن ئاۋل پرالىتارىياتى ھەم ئاۋل يارلىلارن ئويۇشتۇرو.

7. رىۋولوتسىيون قوزغالىشتا پرالىتارىيات گىگىمونلىغىن ياقلاغان ھالدا، «ئىسكرا» 900 نسى يىللار باشىندا، كرەستىيەنەر قوزغالىشىنىڭ بەنەلنوۋى تەئسىرندە تووغان «ساتسىيالىس-رىۋولوتسىيەنيرلەر» پارتىياسى مىنەن مەرھەمەتسىز كورەش ئالىب باردا. كرەستىيەنەر قوزغالىشى مىنەن بىتەكسلىك ئىتودى دەۋا قىلىپ، پرالىتارىياتنىڭ سىنفى مۆستەقىللىگىن ئاناغىسا ئانى فورمىلىر(ئالىپلار) «ئىشسەنلەر» بلوكىندا ئىرتىپ س. رىۋولوتسىيونىرلەر ئوزدەرنىڭ پراگرامالارندا ماركسىزمغا يامالغان رىۋىزيونىسلىق، بوزدۇرغان مالقسلىق (ناروداۋلىيستوا) ئىبدىيىەلەرنىڭ قالدىقتارى مىنەن بونالسلاب قوشتىلار ھەم يالغىز (ئىبندىۋىدووال) تىرور تاكتىكاسى تورامىدا پراپاگاندا تاراتتىلار، شول ئرەۋىشلى «رىۋولوتسىيون ئاۋانتىۋرىزم» غا ئىبكلەم تەگەرەنلەر.

«ئىسكرا» ئورتودوكس ماركسىزمدىڭ رىۋولوتسىيون تىيورىيەلەرن ياقلاب، ئوزدىنىڭ بۇرژۇۋازىيا-دىماكراتىيالىقلىغىنى رادىكالىزمى ساتسىيالىزم ئىبتىب كورەتوسى ئەسەرىدەر پارتىياسىنىڭ ئىۋاق بۇرژۇۋاسلىق ھاراكتىرى (سىفاتى) ئاسىپ سالدى، ھەم ئىبندىۋىدووال تىرور تاكتىكاسىنا قارشى، رىۋولوتسىيەنىڭ كوستەرن تارقاتوسى ھەم ئىشسى، كرەستىيەنەردىڭ بالبلىلىق ئىبكلەنگەن كورەشتەرن قاماساۋلى ئىتوسى تاكتىكا سىفاتىندا مەرھەمەتسىز كورەش ئالىب باردى.

8. ئويۇشتۇرو مەسەلەلەرندە «ئىسكرا» نىڭ توب، بورسى، پرافىسسىيانال - رىۋولوتسىيەنيرلەردەن تۇرغان بوتە، ئورت س. دىماكراتتارن برلەشتىرۋسى نى، ئوزدەكلەشكەن لىگال بولماغان پارتىيا ئويۇشماسى ئوزدۇدەن ئىبارات ئىدى.

لەكىن مندااي برلەشوۋدى ئادى يول مىنەن دىرىكتىۋ لەشتىرب بەكى نىبندەي بولالا ئىيز، كانفىرىنسىيا قارارى بويىنسا غنا ئوتكەرب بولاي ئىدى. ئانى ئىشلەو كەرەك ئىدى. مندااي برلەشو ئوسون ئىيكىد، پارلىمەنتدا ئىلك ئىيدىيە ياغىنان برلەشو، پارتىيا ئىسندەگى ئاپپارتونىستاردان ئايرلو بولرغا تىيش ئىدى. تىيك ئاپپارتونىزم ھەم رىفورمىزمدان ئازادرىمان پارتىياغنا پرالىتارىياتنى ئىسن رىۋولوتسىيون بولدان ئالىپ كىتە ئالا. كىرلىنسە، مندااي كورەشىنىڭ ھەم ئاپپارتونىزم، رىفورمىزمدان ئازادرىمان برلەشوياكى برلەشكەن ئويۇشمالا ئالاردىڭ (ئاپپارتونىزم ھەم رىفورمىزمدىڭ رىداكسىيا) يەشون زاكونلاشترغنا ئىدى.

لىنىندىڭ «ئىسكرا» لا ھەم «نەرەمە ئىشلەرگە» (كىتاب ئىسمى، رىداكسىيا) لە ئالغا يابىرلگەن - كىگەيتلگەن ئويۇشتۇرو پلانى ئوزدەلىنىڭ توب مەنقتارىندا توبەندەگىلەرگە توپلانا: لىنىن برنسى نەۋبەتتەگى بورس ئىبتىب دۆيۈم ئورت دەۋلەتلىك سەيەسى گەزىت بولدىرۇدى ئىبلگەرى سورادى. «گەزىت كالىكتىۋ پراپاگاندىسى ھەم كالىكتىۋ ئاگىتاتسىياسى غنا توگىل، بەلكى كالىكتىۋ ئويۇشتۇروسى لا» - تىب يازدى ئول. بىل مەنتقنى بلب ئوتكەرب، ماحسۇس «ئاگىنتار» يلبەرو يولى مىنەن ئويۇشمالار مىنەن دائىرەت بىتەكسلىك ئىتىب، ئىيدەن «ئىسكرا» شونداي ئوزدەك بولىپ كىتە، كى ئانىڭ تىرەسىندە بوتە پارتىيا برلەشە ھەم ئوقماشا.

نىگىزدىنەن پارتىيا ئوتىب سىققان ئايرم، بربرلەرى مىنەن بەيلەنمەگەن توگەرەكتەر ئورنىندا، لىنىن ھەر بر قالالا بوتە ئىش مىنەن يىتەكسلىك ئىتوسى پارتىيا كەمىتەتەرى تەقدىم ئىتە. پرافىسسىيانال رىۋولوتسىيونىرلاردان تۇرغان كەمىتەتەر ئەرەمەنە، لىنىن ئوينا، بويىرىيەتتىيەلەرندە نوبەتكى ئويۇشمالار (بەمپەكلەر) ئوزدولورگە تىيشتەر ئىدى. لىگال بولماغان (پەشرن) ئويۇشمالار تىبلەنەنەن پارتىيا كانترول لىگى ھەم

يىتەكسلىگى ئاستىندا ھەرەكەت ئىتۇسى لىگال ئويۇشمالار ئالدىندا ئىتىبشەر ئىدى.

پارتىيا كەمىتەتەرى ئودەرى قاتى ئودەكلاشو ھەم ھونكسىيالارى ئاسى دىڧىرىنسىيالاشو (ئاسى بىلەلەنو) تىكلىنلىدە توزولورگە تىيشتەر ئىدى. ئىكانامىستارغا ھەم ئالاردىڭ ديماكراتىيانى ئىبتىشىزمغا ئەدىلەندۇرۇلەرنە (غىبادەت قىلو ھەرەمەنىدە كىلتىرلگەن لىنە)، رىداكسىيا) قارشى، لىنىن، پالىتسىيا ساما دىرژاۋىيالى شارتتارندا پارتىيا كەمىتەتەرنىڭ ساپلاولى بولوۋى بولرغا تىيش توگىل، سونگى ئىبل ساپلاولىلى ئادى ئرەۋىشتە تۇرۋى ھەم كاترغا كاندىداتتار ساپلاۋغا ئىنتەرب سەئرو ئىينى، تىب ئىبدەبلەى ئىينى. لىنىن ئوينسا، كەمىتەتەر پارتىيانىڭ ئىبك ئاكتىپ ئىشسىلەردەن ساپلاب ئالىب بىلەلەنرگە، ئالاردىڭ ساستاۋندا ئەدرلىرىك ئىشسىلەر ئىبلدارلى قلب بوغارى پارتىيا ئوزۇشمالى تىراقتان دەرۋىلەنرگە تىلىش ئىينى.

9) ئوزدىنىڭ ئىبكللى مىنەن رىۋولوتسىيە گىگىمونلىغن بويۇغا ئاشىروسى پرالىتارىياتنىڭ ئاۋانگارت - پارتىياسى تۇد گە بونەلتلگەن لىنىندىڭ بىل ئويۇشتۇرو پلانى «ئىسكرا» رىداكسىياسىنىڭ ئىسندە توللى ئاتاۋلو ئوسۇراتماي. ئاپسالىيوتىزم مىنەن كورەشتە كوبىنەن بۇرژۇۋازىيا گىگىمونلىغى ياقلاغان ئاكسىلرود، ئول ۋاقىتتا پارتىيا ئويۇشمالارى ئوزدلۇئوشۇدى ئوزدەكلاشو پرىنسىپال دۇشمانى بولا ھەم ئانىڭ ئوينسا لىنىندىڭ ئويۇشتۇرو پلانىنىڭ ئىبگلدنەن ئىبارەت بولغان «ياكوبىنسىلىق تىبىيەلەرنە» قرقو ئرەۋىشتە قارشى سىنا.

«ئىسكرا» ئىسندەگى تۈرلۈسە قاراشتارداغى ئىبچىلم كوسلو بولودارن، ئاكسىلرودنىڭ 1902 نسى يىلدىڭ ئىيونندە پراگراما تورامىدا بوتە بەھەستەردى بۇزۇرگەندەن مولۇگ، «ئورنى ئاشلاو» تورامىداغى ئارىيزامى ئاسى كورەتە:

پلىخانوف، ئانى، بىل «ئورن تاشلان» كىرى ئالارغا دىبەلب، ئوغا ياۋىغان ھاتىدا، بوتە ئىشتەلە «ھور زارار يامۇن مۆمكىن بولغان فىبە (لىنىن) كبرلنگى» غىبلى، «لەكىن مىنىڭ سىنوولىك بىزدىڭ ئوسون ئاندا ئوسون يۇمشارتو مۆمكىنلىكىن بۇمشارتا. شوغا كورە سىنو نوكابىك» تىب يادا. (پلىخانوف ھەم ئاكسىلرود ھانتارى، II نسى توم، 181 نسى بىت). 1900، 1901 ھەم 1902 نسى يىللاردا تۇتۇب بولغان ئايىرلىنشو 1903 نسى يىلدا II نسى ئسيەزدا ماپداندا كىلە، شوغا تىكلم ئويۇشتۇرو مەسەلەمەندە «ئىسكرا» ئسندەگى تۈرلۈ قاراشتار سىنالماي ئىدار ئىينى. ئويۇشتۇرو مەسەلەلەرندە، پراگرام ھەم تاكتىكا مەسەلەلەرندەگى كوبك ئوك «ئىسكراسىلار» بىردەم فرونت مىنەن سىقب كىلدىلەر.

10) «ئىسكرا» نىڭ ئىشمەكەرلىگى ئىكانامىستار تارافىنان ۋاقتى مىنەن تورانان تورا كەمىتەتەرى ئايىرغا تىكلم بارب يىتكەن قارشى ئاقنار ئۇسۇراتتى. لەكىن ترشلقلى ئىشتەن مولگ، «ئىسكراسىلار» پارتىيا كەمىتەتەرنىڭ كوبسلىگن ئوز ياغىنا قاراتىپ مۇۋەففەق بولا كىلدىلەر. «ئىسكرا» نىڭ ترشوۋى مىنەن، بىلاسنوك قا كىلگەن دىلىگاتتار ئوزدەرن كا فرىنسىيا ئىبتىپ ئىبلان ئىتتلەر ھەم ئسيەزغا ئەدرلىك ئوسون ئويۇشتۇرو كەمىتەتى ئوزدو مىنەن سىكلەندىلەر. لەكىن بىل كەمىتەت ئىيدەن قولغا ئالىندى.

ئسيەزدى ئەدرلەۋدى 1903 نسى يىلدىڭ باشىندا «ئىسكرا» ياقلىلاردان، ئانىڭ بىتەكسلىگندە ئوزدولگەن بىرلىنى ئويۇشمالاردىڭ كوبسلىگى تارافىنان تانلغان باغى كەمىتەت ئوز ئۆستۈنە ئالدى، ئويۇشتۇرو كەمىتەتنىڭ ئىشمەكەرلىگى ئوگىلى بولا. 1903 نسى يىلدىڭ 30 نسى ئىيولندە ئىيدى بريوسسىلدە ر.س.د.ر.پ نىڭ II نسى ئسيەزى ئاسلا. مندا 21 برلىق كەمىتەتەن ھەم 5 سىت ئىبلەردەگى ساتسىيال، دىماكراتتار ئويۇشمالارىنان ۋەكىلدەرى بولا.

(داۋامى كىلەسى نومبردا).

ئىيكى ئەزرلەو كامپانىياسىدا

برنسى ئىيولگە 72 پراتسىنت

ئىستەرلىتاماق كانتونى، ئاداي ۋولىسى ھالقى ئىكەنچ بولوغا قاراماستان ئىكىن ئەدرلەو كامپانىياسى باشقى باردى ھەم ھالقىنىڭ ترشلغى مىنەن برنسى ئىيولگە 72% ئوتەلدى. ۋولباشقارما يىتلدان ئىكىندىڭ ئورلغ داغى ۋ ۋىندقا قالدىرا تۇرغان ئوللۇشىنى ئاشاردارلغا بۈگىنگەن بارلى، باتراك ھەم تىل ئەرمىيس سىمىيەلەرنە تارتار ئۇسۇن ھەر بر ئاول سەۋبىتتەرنە بولىپ بىردى. ھۆكۈمەتنىڭ بىل ئشى ئۇسۇن بارلىلار قوۋانىپ بۇتە ئالمايدار. ە. دەۋلەتشىن.

يارلىلار ترشالار.

مىجانىل ئاۋرىشكى ھەم پىسترنكا ئاۋلدا رىندا بەرلى ھەم باتراكتار ئىكىن ئەدرلەو كامپانىياسىندا بىك ئاقلاب مەغانى ئىشلەلىلەر. ئەگەرذە كولاكتاردا، بايلاردا ئاۋدان ئىكىدەر بار ئىكەن، مىنب قالالار، ئىبكەن شوندوق ۋلەسنان بارغان وەكىلگە يىلدىرب توردىلار ھەم ئورالار. شەرق.

بۇد دۇنيا پرالېتارى، برلىگىگىز!

ПРОЛЕТАРИИ ВСЕХ СТРАН, СОЕДИНЯЙТЕСЬ!

9 نسى يل سعا.

باشقۇرتۇستان
BAS,QORTOSTAN

ۋ. ك. پ. (ب) نڭ باشقۇرتۇستان ئۇلكە كەميتەتى ھەم باشقۇرتۇستان ئۇزەك باشقارما كەميتەتى گەزيتى.

Орган Башобкома В.К.П. (б) и Ц.И.К.'а А.Б.С.С.Р.

ئيدارا ھەم كانتورانڭ ئەدريسى: Уфа, Зенцова. № 26. — — — تيلىفون № 2-83

گەزيتكە يازىلىو ھاقتارى.

ئيعلان ھاقتارى.

بيليت يولىنا ئادافقى بيتتە 80 تين، برنسى ھەم ئۇرتا بيتتەردە 60 تين، سيت ئيللەر ئيعلاندارى 100% ئارتىق.

گەزيت ئادداما ئۇس ئابىر سىعا.

№81 — ВОСкресенье 15 - Июля — 1928 г. — يەكشەمبى 15 - ئييول — №81

سەويت بۇز ئواتقىسى «كراسين» «ئيتالييا» ئيكيپاژن قۇتقاردى.

چوحنوفسكيدڭ باترداسا، ئۇسۇۇ مالمگرين تۇركۇمۇن قۇتقاروعا يارذام ئيتتى.

سەويت ئيكسپيديتسييەسى دڭ «ئيتالييا» ئيكيپاژن قۇتقارو يولنداعى ئوكشتارى سيت ئيلدەردە ،ذور تەئثير قالدردى.

«كراسين» بۇز ئواتقىسى يولعا سىعو ئالدىنان.

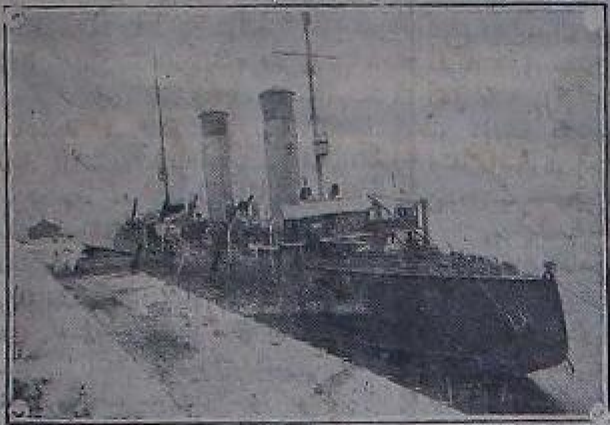

«ئيتالييا» ھاوا كەمەسى ...

مالمگرين تۇركۇمۇ قۇتقارلدى

مالمگرين ئۇلگەن.

12 نسى ئييولدە س. س. س. ر دڭ «كراسين» ئيكەن ،بۇز ئواتقىسنان ئالىنعان حەبەر شولاي تى:

— سەعەت 5 تە «كراسين» ،بۇز ئواتـ...

ئيتالييا ئيلسىنەڭ «كراسين» دڭ قۇتقارو ئشى توراھندا.

مەسكەو، 13 (تاسس). ئيتالييا ئيلسىنى چيرروتى «تاسس» حەبەرسەن قابول ئيتيپ ئۇعا تۈبەندەگى موذدەرذى موڭلەنى:

— «مين سەويت يەمەعەتسىلگن سەويت قۇتقارو ئيكسپيديتسييەسنڭ ،ذور ،ئوكشى مەن قۇتلايم. ئيتالييان حالقى ھەم ...

شۋيتسىيە حۆكومەتنڭ رەحمەت نوتاھى.

ئيي. چيچيرين مالمگرينڭ ئولمى ئايقانلى شۋيتسىيە ئيلسىنەن قايعى نوتاھى ئابشردى.

مەسكەو، 13 (تاسس). س-س-س-ر دڭ شۋيتسىيەدىگى س-س-س-ر داعى ئيلسىنى گەيلىنگ ...

«كراسين» ئيكسپيديتسييەسى «فەننى ياقتان ،ئويشتررلعان»

موسساليني دڭ پرافيسور ساموئيلوويچقا تيليگرامى.

ۋيليرى تۇركۇمولە قۇتقارلعان.

ۋيليرى تۇركۇمۇ نيسە قۇتقارلعان.

ئيگن ئەذرلەو ئشى ھەم ئاشلق سارالارى ئالشترو.

1928-29 نسى يلدا ئيگن ئەذرلەو كامپانيياھى

پارتيا مەركەز كەميتەتى پلينومى قاراراننان.

...ئەگەر، ساتسيياليزم فورمالارنڭ ئالعا بارئشى، كاپيتاليست ئيليمينتتارنڭ بنعا قارشلق كورەشتەرن كوسەتييە...

سەويت يۇمھورييەتتەرى سايوزى ياڭلقتارى.

ئوز ،بورىسى ئاكلاماعان ئوسۇن

راستوف-دون، 15 ئييول. راستوف دون كراى ئيرتيباعى تەئمينائنا ئيكترو ...

ئيسلك قولللانو كەمتنلە.

لينينگرات 13 ئييول. لينينگرات قالا...

كاپيراتسييا ئسيز يابلدى.

ھاماندا ئۇموت ئوذمەگە.

تراكتر ئوذەتوكە يەكلك

ماسكو ئاكتيفى يىنيلنشى.

ساقىوزدار كيلەيە.

كيلەرەرى ئيدەبكە ئالو ئشى ئوكلشى بارا.

ياڭ زاوت.

JANAIEF MENƏN UQЬRQA ӨJRƏNEGED!

Aa	*Aa*		Gg	*Gg*		Nn	*Nn*		Ƅb	*Ƅb*	
Bв	*Bв*		Ƣƣ	*Ƣƣ*		Ŋŋ	*Ŋŋ*		Uu	*Uu*	
Cc	*Cc*		Hh	*Hh*		Oo	*Oo*		Vv	*Vv*	
Çç	*Çç*		Ii	*Ii*		Өө	*Өө*		Xx	*Xx*	
Dd	*Dd*		Jj	*Jj*		Pp	*Pp*		Yy	*Yy*	
Đđ	*Đđ*		Kk	*Kk*		Rr	*Rr*		Zz	*Zz*	
Ee	*Ee*		Qq	*Qq*		Ss	*Ss*		Ƶƶ	*Ƶƶ*	
Əə	*Əə*		Ll	*Ll*		Şş	*Şş*		Ьь	*Ьь*	
Ff	*Ff*		Mm	*Mm*		Tt	*Tt*		bjbj	*bjbj*	

TƏRLƏ XƏBƏRDƏR.

Liningьrad qalahьnan girmanijanьŋ gamburьg qalahьna ber samalyt osop kitte. Bьl samalyt gamburg qalahьnьŋ xajvanat baqsasь esən ajudar, təlkələr həm baj hajravsь qoştar təjəgən.

* Qьrьmdьŋ Sivastypyl qalaһь tirəhendə mьnda bьqa tiklem qьmaqan dərəzələ 40 gьradьsqa jesən ebelek davam itə.

* Lundьn (Angeleja) həm Bьrasil (Bilgeja) qalalarьnьŋ bankьlarьnan bajnəlmiləl bandittar şajlьjalqan dəkəmittər menən ...000 hum aqsa alqandar.

* Oşo kendərđə Fьransьjanan Ispanьjaqa taban hudььqan pirənaj tavdarьnda 26 tynil (tavđarьь tişep jahalqan jul) asьla. Bьl tynilderđeŋ iŋ qьđqahьnьŋ odonlьqь 700 miter bulьp, iŋ odono 8 kilomiter itə.

* Bьjьl qojaşta bik đur taptar kybəjgən. 1870 nse jьldan birle qojaştьŋ taptarь bьlaj kybəjgəne juq ine.

* Amrikala maşina keşe eşləgəndər. Ul kassala ultьrьp aqsa ala, aqsa qajtara, perilafkala torop xavar birə.

KEƄƏ MIKRASKUBЬ.

Girmanijala kyptən tygelgenə bik bələkəjgenə mikraskup sьqarьlqan. Bьl mikraskup ydeneŋ dəvlələ menən jьvanьraq qələm hajьn xəterlətə. Bijeklege 18 santimetrđan artьq tygel. Avьrlьqь baрь 225 gьram. Şulaj itep bьl mikraskuptь keƄələ jərətev bik uŋaj. Ydeneŋ keskenə bulьvьna qaramaƄtan, ul nəməne 200 tapqьr durajtьp kyrhətə ala.

* Simfirypyldə ber tatar jegetkamsamul øjləngəndə 100 hum qalьn tyləqən esən məs'ylijətkə tartьlqan.

Bьl eş bujьnsa eşselər kьlulьqьnda kyrgədmə sut bulasaq.

* Lundьn qalahьnda ber banьk ... eşlənep bətə. Bьl banьkta ... haqlanasaq. Anьŋ2 miter qalьnlьqьnda qoros estinələ kьladavajjь ... ni nəməgenə bulhala urьnьna ... ajьlmaha bьl estinə qot osorqos ... sьqara ikən.

* Amirikala ber qoramal ujlad sьqarьlqan.

Talavsьlar həzym itkəndə bьl qoramal qurqьnьslь siqnal birə həm həzym itevselərđeŋ rəsemdəren təşerep ala ikən.

Bьjьl tatarьstan avьldarьnda dur janqьndar bulьp, bətəhe 1148 kerəƄtejən ejdəre janqan. ut sьqьvdьŋ kyberək səbebe samagun qajnatqanda ut menən haqlanьp eş itməvdən ikən.

IDARANAN JAVAPTAR.

خەبەرسٸلەرگە ئيدارا ياوابتارٸ.

„Hьvdan bala tabьldь“(xəbərse): „Arqajaş kanalь tirəhendə“ (kerəƄtejən): „Allahьn onotqan dinse“ (qoqqon) xəbərđəre baƄьlьrlьq bulmanьlar.

Vildanьf xəjgə-hed gəzitkə jađđьrqanda „haban“ menən bergə tip jađđьrmaqanhьŋdьrda şuqa kyrə barmaj torqandьr.

„uqьvqsьlar“ jadqan „qaqьddaqьna kamsamul“ xəbəre ədrished bulqanqa baƄьlmanь.

„Kulaktar aldaj belələr“(kerəƄtejən) xəbəre baƄьlmanь, vulbaşqarmaqa mərəzəqət iteyed.

„K-tilәv vulьsьnda matbuqat kenəneŋ hədemtəhe“ huŋqa qalqan.

„Nьqlь tikşerelhen“ tigən xəbər turahьnda əxtəm qazalьjef iptəşkələ şuluq javap.

Julьqajqa -sutqa birelgən bit şulaj buloas jetkən inde. jadmaŋ baƄьlmaj.

Əmirefkə- Mədəni kestər jeteştərev turahьndaqь məqələŋ barmaj. Məktəptərdən sit iliminttardь qьvьv turahьnda kyp jađьldь.

Latif iptəşkə- xəbəreŋ huŋqa qalqanlьqtan baƄьlmaj. Vildanьf xəj, Zəjni bajanьf iptəştərgələ şuluq javap.

Nəqim Xafizьfqa „bəjnəlmiləl kapiratseja kenə“ tigən məqələŋ barmaj. dьl turala jađьlqь.

Ikram Arqьnbajьfqa: „Uqьvsьlar xəlen iƄkə alьqьd“ tigən jadmaŋ barьrlьq tygel.

مەسئول ريداكتر: ت. كەليموللين.
Ответ. редактор: Т. КАЛИМУЛЛИН.

ئۇفۇ ياڭىلقتارى.

[illegible]

كينا ياڭىلقتارى.

[illegible]

كۈندەلك واقيعالار.

[illegible]

ئۇفۇلە، گرەئتنيەن يۇرتۇ ياننداعى باشقۇرتوستان ئۇدەك ئاول حوۋالىنىڭ موزەيىن تورا‌ھننىدا.

[illegible]

ئەحمەت ئەحتەمف.

سوت هەم تۇرمۇش.

پراليتارييات سوتن قارا يۇذذەرگە شايارعا ئيرك بيرمەي.

[illegible]

ل. پ.

يرتقس.

[illegible]

ئاوعس ئاين ئوسۇن «باشقۇرتۇستان» گەزيتن هەم «هابان» ژورنالننا يازلرعا ئونۇتماعز.

ئالب قال! «دەهري» ئالب قال!

ژورنالننگ 2 نسن نوميرن باتئلب سقتن.

بل نوميرذا:

1 دۇيم بولك.

1 – چيك قوبارعا كيرەك . . . .
2 – يە. يارسلاۋسكي – مەكتەبتى، سيركەوذەن، مەسئلتەن ئايروذى يۇتۇننەيكە تشكە ئاشررعا ئينذى واقت يتمەنى ميكەن؟ . . . .
3 – داوت يولتي – واعنزمى؟ پراۋاكاتسيامى؟ . . . .

II سانسياليزم تۇزللنشى هەم دين . . . .
1 – ق. عيرفانف – ئيذلوسترييەلزاتسيا هەم دين . . . .
1 – ن. گوريلسبكول – مايمولذان كشنگە . . . .

III فەن هەم دين .
2 – ذ. نا‌ـيري – تەقلىرمن، سەبەبچەلكمن . . . .
IV – ئورس پاتشالارن – دينييە نازاراتى – مۇفتيلەر . . . .
1 – بولات. 1 پچراق ،يۇرت، قارا كشلەر . . . .
2 – ئورس پاتشالارن هەم مۇسولمان مۇفتيلەرن . . . .
V – نيچك تشلەرگە.
1 – حەنيف تاهيرف – ئوقو ئۇيئەرلەە دينگە قارشى پراپاگاندا ئشتەرى.
2 – م. رەحمەتوللين – ئولكەشو هەم يتشەنلكتەر . . . .
3 – – دەهريلەر ئۇمەسنە . . . .
4 – – بارلنق ئويۇشمالارعا، بۇتۇن ئا‌ـو – ئاۋيياخيم ئاع‌ـزالارنا هەم دينسزلەر سايوزننا، بۇتۇن ئشچەنلەرگە . . . .
5 – زاكيو – ئوفادا ئوربانعا قارشى كامپانيا نيچك ئوتكەرلدى . . . .
«دەهري سامالوتن» نا چاقرو
VI ئەدەبييەت.
1 د. ي. – ،شەملى ئۇن . . . .
2 – ە. سايبر – قارعا يۇتقاسن . . . .
VII – دينللەر هەم دينهنذەر كۆذ‌ ۋهۇ . . . .
VIII بنذە هەم ئالارذا . . . .
IX – تەنقيد – بيبليوگرافيا . . . .
X – لاتينسا بولك.
XI – ئيسپيرانتو.

10، 15 نسن ئيپولدەرذە:
هو ئانتن كيسەمن دراماسن:
ديگگىذ ئائتىذ ئەسيرذەرذە
كارتينا گرامتن، چيەرۋا كوتوزلى، ئشتراكول هەم سافروننار تاننلار.

قزل يوندوذ كينوهندا
سيانستار باشلانالار:
7 س. 30 م. 9 س. هەم 10 س.
كاسسا سەعەت 5 تەن ئاسق.

10، 15 ئيپولدەرذە:
،ذور ئوكش مننەن قارالا ئۇرعان ئامبوبكە كارتيناسن:
تونگوئيكسپريس
8 بولكتە، باش روللە گاررى‌پيل.

1- دەولەت كينوهن
«ئورال»
سيانستار باشلانالار:
7 س. 30 م. 9 س. 10 س. 30 م.
كاسسا سەعەت 6 دان ئاسق.

10، 11، 12 ئيپولدەرذە
گيرمانيا باباوبكى
ۋاريپتە
8 پولكتە. پراگرامدان ،تش موذوزلق كارنالك مننەن ،يترسن لاربنالارذا ...

3- دەولەت كينوهن:
«ئيذل»
سيانستار باشلانا:
7 س. 30 م. 9، هەم 10 س. 30 م.
كاسسا 6 سەعەتتەن ئاسق.

БАШГЛАВЛИТ № 591.

«قورعاوسىلق ئاذناهى» ئالدىنان.

«قورعاوسىلق ئاذناهى» هه‌مبه‌ته باشقۇرتۇستان ئسپارتاكياداهى ئاسو تانتاناهى پلانى.

1 — ئۇشۇ يىلدىڭ 14 نسى ئيولنده شه‌مبى كۈن كيس مىنه‌ن بۇته موعش بلىمى توگه‌ره‌كته‌رى قىنل كرويست ئۇوۋرت ئىۋشىواـ منىڭ بۇته سانيتارنىا توگه‌ره‌كته‌رى فىزكولتورنيكتارىڭ هه‌م كامسامولدىڭ قاكيل مىنه‌ن ...

هاڭعراو-تاهىنده‌ر گه‌يارذام ئۇس كۆنلۆگۆ.

...

ئه‌ذه‌ربه‌يجان يۆمهورنيه‌تننىگ ئوذه‌ك باشقارماهى ره‌ئيسى ئيبته‌ش ئاعا‌ عه‌لي ئۇلننا.

باشقۇرتۇستان ئوذه‌ك باشقارماهىنڭ تيليگرامى.

ياڭى ئه‌لفباعا كوسوذىڭ ئالنى يىللىق بايرامى ئوڭاي مىنه‌ن باشقۇرتۇستان يۆمهورنيه‌تننىڭ ئوذه‌ك باشقارماهى هه‌م ئونىڭ ئرگه‌نله‌گى ئوذه‌ك ياڭى ئه‌لفبا كه‌مينه‌تىنى كوانۇرا فنۇرونتندا ...

ب. مراتف.

بذذكا كاپيراتيفتارذ نيسك ئش ئه‌يذه‌ر؟

ئاول كاپيراتيفتارذ ئش واقتتا رذندا ئيرته هه‌م كيس منذه‌ن ساوذا ئيته‌هذه‌ر.

بوعارى كاپيراتيف ئورگنذارى كره‌ـ ئتلبه‌ئله‌رذىڭ ،يل تذله‌گن ئيڭكه ئاللب، ئاول كاپيراتيفتارن شولاي ئشله‌رگه قوشاردار ئيب كوئه‌يل.

وه‌كيل عيرفان.

چاستنايذارعا ئره‌ت قالماذ.

...

ئاول ئوئتونه‌ذ مه‌ده‌نيشيفلذق.

...

سەۋيت يومهۇرىيەتتەرە سايوزە ياڭىلىقتارە.

شاحتيڭ كونترذارێنڭ باشلقتارە ئاتلدە.

گارليتسكي، كرژيژانوفسكي، يوسبوۋيچ، بودنى هەم باياريڭف تۇراهنداغە دۆكۆم يارڭە يتكرلدە.

شاحتيڭ ئىشڭنڭ هوكە.

دۇا ئيكيڭزەگە، پارتيا ئاەزامى بربماكى تان حات ئالىلدى. ئۇل حاتىلدا:

— 1923 نىسى يىلدان بيرلى ميەن نرونسكي فيكرندە، بولب پارتيا ئسندە فرا- كسيا كورەشتەرندە قاتناشب كيلدم. ميڭك ئويمسا، ميڭك براق، ئوروم (كابول-ئاەغانستان) پارتيابان سعارلعان ئيمەشتەرم باشتنا ئوش- كەن حەلدى بولشرگە بايەلانى بوعاى ئوشوگا كورە ميڭك پارتيا قاراشتارمدى ئاياڕ- زيتسييە كوزلنگلنەن قاراپسنەلو كەرەكلكتى حس ئيتەم، هەم حاتنڭ ئاذاعندا يادا:

— پارتيانڭ هوكمى قارارى (كامو- نيستار ئينتيرناتسيانالنڭ باشقارما كاميتەتى ...

...

پارتيانڭ بۇتە قارارذارنا بوبۇنرعا تلەومدى ئەبتوگە قوشا.

حوليگانلق مذەن كۆرەش يولندا.

مەسكەو، 11 ئيبول. رس.ف.س.ر حالق كاميسارذارى سەوبتى حلمەت حالق كاميسار-

...

ياڭى ئسيتانسا هالتا.

تولا 11 ئيبول. ئارلونكا ئاولنڭا دون بلەمنتا باكى ئيليكتر ئستانساى هالتنا باشلانى. بىل ئستانسا 2600 كرەشتييەن حو- زالتى هەم تيرمەن، كرووپاروشكا، ماسلادبلنى، كراحمالنى زاۋوتتارى منەن ئوس ئرى سا- فورذى ذئين ئيتەسەك.

ياڭى ئيكەمەك زاۋوتى.

...

... جوحنوفسكى مالگرين تۆركۈمۆن تابقان.

... سەبەبلچوحنوفسكيي «كراسين»عا كيرە قايتا ئالماوە حەبەر ئيتكەە.
... تۆركۈمۆنڭ تابلو حەبەرە نورۋيگيەلە شاتلق مذەن قارشلانعان.

چوحنوفسكى مالگريني تۆركۆمۆ تۆرعان ئورنى تابقان.

مەسكەو، 11 (ئاسس). بوگون ...

...

نالوك هەم ئوچوت كامپانيالارى.

تاميان - تانعاور ۋولنسندا ,بنيلعە ئوچوت كامپانيانە هۆدۆمتەلەرە.

ئيتوسن حوزالقتار 1532، 1938 كانتون باشقار انك ئيرگن كانترول سيفرلتا ساعشرعاندا سەسلكەن يەر ديسەتينە كەم ,بولب، سابن ئىرى 247 ديسەتينە، ئرى يالقى مالى 993 باش، هنير مالى 1819 باش، كەزە - هارق 1608 باش سنقتى.

سەسلكەن يرذك كەموونە ئوب سيىا ...

...

تاميان - تانعاور ۋولسى (تاميان قاناى كانتونى)، يالان هەم ئاو باعى تيب ئيككە ئابرلب، يالان باعى مالتلق، ئيكنسلك، ئاو باعى مالسلق ئورمان - ئاعاس كەسەي منەن شوعۇللەنەلەر.

,بىل ۋولستا ئاول حوزالعى نالوگ هالو ئەمەلەرن حيسابقا ئالو ئيش 7نسى ئيبوندەن باشلانب، 23 نسى ئيبوندە بۆتتو. ئوچوت ئالدتان ئيذەب ئالوسلاردى ئيش منەن تانش-

...

پالازيا منەن تانشترب، ئوچوت ئيشندە يولباش- سىلق ئيتب يورونەر. كانتون باشقارماوەكيلى مذەن ماليە ئونەلى مۆدبرى نوش - توش ئورنذاعا بارب، ئيشتڭ بارشى منەن تانلشب تورذولار.

ئيذەب ئالو مۆذوتەمى توبەنلەگى هاند- لەردى بيردى.

حوزالقتار	بلتر 2859	,بيىل 2969
ئاشاوسىلار	« 13095	« 13837
سەسلكەن يار	« 2373،85	« 2298،25
سابناق	« 9566	« 10593
يلاقى مالى	« 4715	« 5909
هنير مالى	« 9401	« 9989
كەزە - هارق	« 9606	« 11،694

ئاول حوزالعتان ئيش بولعان كەسب ...

نالوك كامپانياهە ياقش ئوتتى.

نا - قاناى كانتونى، ك - تيلەو ۋلدوسندا نالوك كامپانياەن ئوتكەرو توراهندا كانتون ماليە بولگنەن ئاشنەس قوللاتمالاردك موكلاب كيلوولنە قاراعاندا، ۋولستاعى پارتيا هەم سەويت ئوركندارى ناراقتان ئالعان ئيذرلك كورللو ئارقاهندا كامپانيا ياقشى ئوتتى.

...

هۆدۆمتە ياقشى.

...

,,قورعاوسىلق ئاذناهى,, نا

داكلاتسىلار ئۆسۆن تيزيستار.

1. ئوذنڭ ئۆبەاقساتى- س.س.س.ر ذى هاقلاوسلقنى نعمتوعا باردام ئيتو بولعان ئاذا ئاۋياخيم ئويوشماەنى. ,بىل ئشتە سەويت يەمەعەتسذالنگنڭ ئيك .ۋەيم بولعان ئەترەت- تەرلەڭەن برەى ئيتب ئانىلا. پارتيانڭ 15 نسى ئسيزنڭ ئيلدى هاقلاوسلق بولدەلانى كۆسەيتو توراهنداعى قارارلتان هوك، ئانڭ ...

...

كلتيە، ئيتاليا، ئامريكا هەم س.س.س.ر منەن كورشى بولعان قۇباش بايش دەولەتتەرى 1 ميليارت، 118 ميليون، ئيكنسى تورلو ئەيتكەنذە ئيكى نابقر ئارتق ئاقا بيللەنگەن، شولق دەولەتتەردك قورۇلاعى عەسكەرى كۆستەرتنڭ هانى 1924 نسى يلدا 2 ميليون كشنلك ئيتى، ئامە 1927 نسى ,يلدا ئالاردك ...

...

ПРОЛЕТАРИИ ВСЕХ СТРАН, СОЕДИНЯЙТЕСЬ!

9 نسی ۉیل سعا.

بۉته ۉلیا پرالیتاری، برنگٝگنٜ!

باشقۉرتۉستان

BAS,QORTOSTAN

ۉ. ک. پ. (ب) نلٝ باشقۉرتۉستان ۉلکه کەمیتەتی هەم باشقۉرتۉستان ۉزەک باشقارما کەمیتەتی گەزیتی.

Орган Башобкома В.К.П.(б) и Ц.И.К'а А.Б.С.С.Р.

ئیدارا هەم کانتوراننٝ ئەدریسی: Уфа, Зенцова. № 26. — — — تیلیفون № 2-83

گەزیتکه یازلو حاقتاری.

بر ئایغا	80 تین
3 ئایغا	85
یارتی یلغا	1 سوم 60
بر یلغا	3 سوم 40

ئیعلان حاقتاری.

پیتیت یولتا ئاذاقتی بیتته 30 تین، برنسی هەم ئۉرتا بیتتەرده 60 تین، سیت قالا ئیعلانداری 100% ئارتق.

گەزیت ئاذاغا ئۉس تابقر سنعا.

برمەلەب حاقتی هەر یلٝرده 5 تین، ر.س.ف.س.ر. ذامی بۉته پۉشتا-تیلیگراف کانتورا هەم بولکتد رنده یازیسکا قابول ئیتله.

№80 Пятница 13 - Июля 1928 г. یۉما 13 - ئیيول №80

بۉته گیذه ئیل قورعاوسنلعی نعتوعا!

ۉ. ک. پ. (ب)، ۉ ل ک س م هەم بۉته پرافسایوز ئاعزالارنا هەم بۉته باشقۉرتۉستان ئشسەندەرنٝه.

ۉ ل ک س م دنلٝ باشقۉرتۉستان ئۉلکه کەمیتەتی.

پرافسایوزدارذلٝ باشقۉرتۉستان سەویتی.

باش ئاسۉ-ئاۉیاحیم پریزیدیومی.

گیرمانییا — فرانسییا یاقنلنعی تۉراهنداعی حیالدارینەرنٝده.

گیرمانییا سەیەسی-تیرەلەرنٝنگ قاراشندا ئۉدگەرش گیرمانییا ماتبوعاتنٝنگ ئیک تەئثیرلی ئۉلۉشۉ سەویت-گرمانییا مۉنەسەبەتن ئۉثترۉ یاقلاب یاذالار.

«قورعاوسنلق ئاذناعی» ئالدننان.

ئشسی، کرەستیبەن قنلل ئەرمیبەمی ئاکادیمییامنٝنگ 8 نسی تابقر ئاکادیمییانی تەمام ئیتکەن قنلل کاماندیردار سنعاروۉی. رەسمدە ئیۉ-فیلیکس کون (تۉبەندە) ئاکادیمییا تەمام ئیتۉمی کاماندیردار ئاراهندا.

گیرمانییا — سەویت مۉنەسەبەتنٝنگ یەنلەنوۉ مۉمکین.

گیرمانییا پارلامینتننٝنگ حۉقوق کەمیسییەهن عافو عۉمومیتو راهندا زاکون پراثیکتن قابول ئیتتٝ.

بیرلین، 11 (تاسس). رەبەستاعدلٝ

«گیندینبورگ یۉمهورییەتٝ» پارلامینتندا.

میللی بایرام کۉنۉن بیلدەلەو تۉراهندا هوذ کۉرەشتٝرو.

قنتایذا نٝیذەر بار؟

یاکالنٝف حەرەکەتنٝنگ یینەکسٝهن قذل ئەذربایژانعا بذذەن سەلەم.

دیرژاۉالار تیگذهذ دوگۉۉرذار مەسٝەلەهن تیکشررگه ئەذر، لەکین...

یاپون گەزیتتەرن تیگذهذ دوگۉۉرذارذن بۉذو مەسٝەلەهنده.

توکییو، 10 (تاسس). لیبیرالدار گەزیتی «حاشی»، نانکین حۉکومەتنٝنگ تسزبٝان واقیعامی مەسٝەلەهنده «یول قوینشو پازنسیامن ئۉنارعا تلەگی بارلعن بلدره» گەزیت، «بل تورالا نانکین حۉکومەتی منەن مۉیلەشۉەر یاقن کۉنەرده شانحایدا باشلانو تیکەن ئیکرڭه.

«تسزی-تسزی» گەزیتی نانکین حۉکومەتنٝنگ دوگۉۉرذارذنی یاکنان قاراب سنعو تۉراهنداعی تالابن «یاقلای»، لەکین، قنتای سیت دیرژاۉالارعا نیبەتەن ئۉثتۉنه ئالعان مەۉبورییەتەرن ئۉتەوگه «بولدرا ئالوون» ئلٝک دۉرۉذلەرگه ئیش،تی.

«کوکومین» گەزیتی نانکین حۉکومەتی دیکلاراتسییاهنا قارشی یاذا هەم قنتای یوریسدیکسیەهن قنای گراۉدانلارنا تیۉک یاپون-قنتای کیلشۉەرن مۉددەتی ئۉدعاستنا قوللاننارعا مۉمکینلکن کورهەته.

ئالنمای قالعان یذر نالوکتارن بۉتۉرو.

شانحای، 11 (تاسس). نانکین حۉکومەتی 1 نسی عینوارعا تیکلم ئالنماعان بۉنه یذر نالوکتارن بۉتکەن تیب ئیعلان ئیتتی.

حونان هەم تسزەنسی ئۉلکه هندەریۉەلوتسییون عەسکەرذەر

شانحای، 11 (تاسس). گەزیت حەبەرذەرنه کوره، پینتسزەن (حونان ئۉلکەهنده) هەم تسزەنفوده (تسزەنسی ئۉلکەهنده) باشندا کاموونیستار تۉرعان ئەترەتەر کۉرنکەنەر. یذرلی ۉلاستار ریۉەلوتسییون ئەترەتەرذی ئەرلەو ئۉسۉن عەسکەر یبەرەلەر.

چانکای شیگه مانچۉرییه مەسٝەلەهنده تولٝ حۉقوق بیرلگەن.

شانحای، 11 (تاسس). پیکیندەن. کۉنیاقتارذلٝ یلەکسلەرنٝ «مانچۉرییانی نسلاندٝرو» تۉراهنداعی مەسٝەلەلە چان-کای-شیعا «تولی ئیرک بیروگه قارار بیرگەندەر.

ئاق گۉاردیانسٝ میرکولەفلوعا ئاتلعان.

پیکین، 11 (تاسس).

دیرژاۉالاردوگۉۉرذار مەسٝەله هذ تیکشرگه ئەذر، لەکین.

پیکین، 11 (تاسس).

موکدین — نانکین مۉنەسەبەتی یاقشنانا.

پیکین، 10 (تاسس).

JAŅAlEf XƏREfE MENƏN UQЬRQA ØJRƏNEGED!

Aa	*Aa*	ئا	Gg	*Gg*	گ	Nn	*Nn*	ن	Ъb	*Ъb*	ق
Bв	*Bb*	ب	Ƣƣ	*Ƣƣ*	ع	Ņņ	*Ņņ*	ڭ	Uu	*Uu*	ئو
Cc	*Cc*	ج	Hh	*Hh*	ه	Oo	*Oo*	ئو	Vv	*Vv*	و
Çç	*Çç*	چ	Ii	*Ii*	ئی	Өө	*Өө*	ئۆ	Xx	*Xx*	خ
Dd	*Dd*	د	Jj	*Jj*	ی	Pp	*Pp*	پ	Yy	*Yy*	ئۇ
Đđ	*Đđ*	ذ	Kk	*Kk*	ک	Rr	*Rr*	ر	Zz	*Zz*	ز
Ee	*Ee*	ئ	Qq	*Qq*	ق	Ss	*Ss*	س	Ƶƶ	*Ƶƶ*	ژ
Əə	*Əə*	ئه	Ll	*Ll*	ل	Şş	*Şş*	ش	Ьь	*Ьь*	ئى
Ff	*Ff*	ف	Mm	*Mm*	م	Tt	*Tt*	ت	Ьjь	*Ьjь*	ئى

50 jьl bujьna berəvdə juq.

Өfө jer eştərе tədəv tixnikumьnьŋ kyptən tygel 50 jьllьq jybiləje ytkərelde.

Şulaj bulhala ələgə tiklem başqorttardan bergenələ uqьvsь bətənəp sьqqanь juq.

Jaraj rivəlytsejəgə tiklem bьl uqьv jortonda başqorttar uqьmavь qəzəp eş tygel.

Ə qalqan 10 jьl bujьna bergenə lə başqort - zimləmir sьqmavь qəzəberək.

Mьnda bulqan bətən əkəmətte, tixnikum mədire iptəş Bilazurьftan kyrergə turь kilə.

Sənki ul tejeşle urgandar menən kəŋəş itməjensə, yd beldege menən jaddan uq (ejjyn ajьnda) qala xalqьn tixnikumqa qabul itə başlaj; ə kod kenə avlqan kilevselərgə urьnda əd qala.

Bьqa mitbal:

Ytkən kəd avьldan başqort balalarь kilhələrde, barьhь 4-5 kenəhe qabul itelde. (xəderlek bylemen).

Əsəsi kurьstarqa 3 - 4 tatar həm ike sьvaş, qalqandarь bətənəhe urьntar alьndь.

Mьna bьl partьja aqzahьnьŋ xьjanattarьn asьv əsən oşo mitbal jitə kərək.

Unьŋ bьnan başqa eştərе turahьnda «Jaŋь avьl» gəzitəhendələ jadьlьp ytkəjne. unьŋ turahьnda ələgə tiklem ber sara la kyrelgəne juq.

Narakmprus hin bьl diktatordь urьnьnan alьp, kiləhe uqьvsьlar qabul itev məlendə, bьl tixnikumqa uqьvsьlar razvirska buьjnsa qabul iteleven kyd aldьnda tot.

«ŞIX»

Jaŋь əilfte øjrənev julЬnda.

Milьfka avьl xuzalьqь tixnikumьnь tatar - başqort uqьvsьlarь turahьnda jaŋь xarefte øjrənev tyŋərəgе tədələp. bətə uqьvsьlardьŋ qatnaşь menən zənətejəler ytkərep kiləbed.

Mərkəz jaŋь əlef kamitətе menən bəjlənеş jahap tejeşle tiklem qullanmalar həm daklatsiktar jebərelep toralar. Oşo kəndərdəgenə uddьrьlqan jьjьlьştaX. Qabidьf iptəş daklathəiləp, kiləhe uqьv jьldarьnda urta məktəptərdə latin xərefe uqьv pьlanьna inəsəgen aŋqarttь.

Tixnikum ber nisə jьl jəşəvenə qaramaktan tatar- başqort uqьtьvsьhь bulmav bjk uŋajhьd ine. aldaqь uqьv jьlьna jaŋь xərefte øjrənev həm xəderlek gьruppalarьnda udьtьv əsən ber tatar jəki daşqort ukьtьvsьhь kərəklege turahьnda tyŋərəkteŋ bətə aqzalarь ber fekerdəbulьpqararsьqardьlarbeddeŋ teləkteBaşnarkampьrustьŋqəmələgə aşьrьvьna eşənep qalabьd.

Ə. Əxtəmef.

eşlərgə!

Paravudьŋ qara torbahьnan
burjaq tətən kykkə yrlənе,
sujьn tәgərmestər qolas halьp
«Maksimka» nь alqa həjrənе.
Jx, kyŋelle!.. əkeren tirbəlep,
jьrlaj, jьrlaj qьdьl vagunda,
jarhьv jərək, qьdьv dərt menən
- eşlərgə!..
tip sьqьv avьlqa.

–

Kamsamuldar menən gərləşep
eşləp qajttьq qojaş nurьnda,
traktьrdan jьrdar jьrlatьp,
kəŋ aqtartьp igen qьrьnda...
Mьna, tiddən hajьrap besənjetər,
jьjьlьrbьdda, kymək sьqarbьd,
jer tumalaqьnьŋ tolomsəsen
ytker salqь menən tunarbьd!..
uraq jetər, taqь jьrlaj, jьrlaj
tьraktьrdar sьqьp urardar
kəs jetkehed həlmək keltələrde
masinalar dьrlap huqardar...

—

Kədən jənə şuluq «Maksimkanьŋ
satunparь tibər qalaqa;
bed kitərbed məktəp qosaqьna
sələm həjləp irken dalaqa...

F. Qьrqьlbajьf

مەسئول ريداكتور: ت. كەليموللين.
Ответ. редактор: Т. КАЛИМУЛЛИН.

ياقن كۆندەرده بذگه نيندەي كارتينالار كورهتەسەكتەر؟

[illegible]

ئەميرحەيدەر ئيپتەش فەيزى ئۆلدى

[illegible]

«باشقۇرتوستان» حەبەرن بوينسا تيكشرلدلەر.

[illegible]

ئافتانومييالى باشقۇرتوستان ساتسيال سەويت جۇمهورييه‌تى حالق كاميسارلارى سەويتى قارارى

[illegible]

حۆكۆمەت تۆچريژدىنىيەلەرندىن

[illegible]

تيمر يولسىلارن گوسىه تيياتر تۆفوله.

[illegible]

قالاند تيليمينتتاردان تاذارتو.

[illegible]

كۆندەلك واقيعالار.

[illegible]

عەددەتەن تىش تورلاشو.

[illegible]

عەبدراحمانف تۆتولدى

[illegible]

تيذ كۆنده «لينيد يولى» ژورنالنىڭ 4 نسى نومىرى سىئعا.

10، 15 نسى ئيبولده‌رده:
ديگگذ ئاتتذ ئەسيرذه‌رى
كارتينا گرامنى، چيحۇا كوتوزلى.

قذل يوندوذ
كينوهندا
سيانستار باشلادلار:
7 – 30 ، 9 – هم 10 –

1- دەولەت كينوهذ
«ئورال»

10، 15 ئيبولده‌رده:
تونگو ئيكسپريس

3- دەولەت كينوهذ
«ئيدل»

10، 11، 12 ئيبولده‌رده
ۋاريتته

ئېيكنسى تاپقر ئۇذعارىدا تۇرعان قۇرعاو سىلق ئاذناھى واقتندا نەمەلەر ئىشلەرگە؟

قورعاوسىلق ئاذناھىندا ئاسو-ئاۋيا حيم لوزۇنگلارى.

1-بىذلاڭ بۇتە كۆس منەن تنساق ماق-لارعا ترلشووبىذعا قاراماسا بورژوازىيە سە-ۋيتەر سايۇزىنا قارشى موعش ئىذرلەي. ئەذر تۇرايق.

2-بىذلاڭ دۇيم قۇراھلانو تۇراھنداعى تەشيەدەرلىبىذگە ئيمپيرياليستار قۇرالىدارن ئۇتتىرب ياۋاب بىرەلەر. بىذلاڭ بورتىسىڭ سەۋيتەردلاڭ ساتسياليزم تۇذو ماقلىمن كۆسەيتوشى.

3- قىتايدا، نيكاراگوالا ئيتتېرۋينسيە يااو-منا ئيمپيرياليستارذلاڭ سەيەسەتى. ذقەت سەۋيتەر سايوزىنا تنسلق ماقلاو-ماقسىدى.

4- ئيمپيرياليستار، ساتسيال-پربداتللەر تنسلق تۇراھندا سەينەتب، ئۇذذەرنىڭ قۇرال-لارن ئۇتتروذەرن قابلاماقسى بولالار.

س س س ر قورعاوسىلعن كوتەرربىذ.

5-ھەر واقت ئەذر تۇرو، بۇتە قورتنس-ئاردلاڭ كۆذننە تورى تاراو ئشسى-كرەتتيەنە-لەردلاڭ برنسى بورستارى.

6-ئشسى ھەم كرەتتيەنەلەر! بورژوازيا يوقلاماى.

ساتسياليزم دەولەتنى ماقلاوذى كۆسەيتە-يك.

7-موزالقنى كوتەرو قۇرعاوسىلقنىڭ نيگذى.

حوزالق ھەم مەدەنى ئۇتشيىذگە نىراق ئاسينىن بيرەيك.

8- ساتسياليزم سەنەعەتن كوتەرو سا-يۇزنى ماقلاو ئشن تەئمين ئيتە. ساتسياليزم ئورلعن قورعاوسىلقنى كۆسەيتكن.

9- شاحتينىكى بەروسىلەرى دۇنيا بور-ژوواھنىڭ يالسىلارى.

ماق بولۇذى كۆسەيتربىذ. بەروسلەرگە ھەم كونتر رېۋەلبوتسيەگە قاتى ئاتپور بيرربىذ.

10-قىزل ئەرمييەنىڭ كاپيتاليستار مەنن كۆرشووى بۇتە دۇنيا پرالينارذارى يارذامن تەئمين ئيتتى.

بىشمن بۇتە دۇنيا ئىشسلەرنىڭ برلە-شۇىرى.

11- [illegible]

12- [illegible]

13- [illegible]

14- [illegible]

ئاگا-ئاسو ئاۋيياحيم سافتنا ياذللو منەن ياۋاب بيرربىذ.

15 - ئشسەنەدەرذلاڭ ئاسو ئاۋيياحيم سافتنا، موعش بىلمن ئۆيرەنودەرن ئونقات ئارترايىذ.

16 - موعش ئەذرلكنەرى، ئۆيرۆشترلعى، ئاسو ئاۋيياحيم موعش توگەرەكە ئەرن كۆسە-يتىگى.

17 - ھاوا ئسپورتى منەن تىل ھاوا فلوتن كۆسەيتەيى.

18 - ئشسى - كرەتتيەن يەشتەرى س-س-س-ر دى ماقلارعا ئەذرلەن، ئاسوئاۋيياحيم سافتنا ياذل.

19 - كامسامولدار، س-س-س-ر موعش كۆسن، ئەعتو ئشتە برنسى ئاتاستار بولعى. ئاسو ئاۋيياحيمدا ئاكتيۋ ئرەوشتە ئشلەگى.

20 - ئشسى - كرەتتيەن قاتنقدارى سەۋيتەر قورعاوسىلق ئشن كۆسەيتەرگە يار-ذام ئيت.

ئاسوئاۋيياحيم سافتارنا ياذللعى.

21 - ئاول ئشسەنەرى، ئاسوئاۋيياحيم سافتنا ئيتنگى، كرەتتيەنلاڭ ئوكتەبر عەنيمە-تەرن ماقلاوذى ئەعتنللعى.

22 - ئاولداردا ئاسو ئاۋيياحيمدلاڭ ئشنى مولىەن، ئاسو ئاۋيياحيمدلاڭ ئاول بەچە-يكەلەرن كۆسەيتربىذ.

23 - فيزكولتوورا ئشن كۆسەيتو ئارقا-مندا س-س-س-ر ماقسىلارنىڭ سافن ئاذا، تقلى يەشتەر منەن تەئمين ئيتەربىذ.

24 - شيف ئۆيرۆشمالارى، كرەتتيەنە-لەرذلاڭ س-س-س-ر قورعاوسىلق ئشتەرن كۆ-سەيتووتە يارذام ئيتنگى.

25 - پراقساپوزدار، «قورعاوسىلق ئاذ-ناھندا» سەۋيتەرذى ماقلاوسىلار ئەذرلەو ئشن كۆسەيتنگى.

ئاسو ئاۋيياحيمدا پرالیتاریات سافن تعللاعى.

26 - [illegible]

27 - [illegible]

28 - [illegible]

ئانگلييانىڭ ئوتكەن يلعى بىذگە قارشى ئەذرلەگەن موعش بلوكى، كا-پيتال ئيلدەرنىڭ بىذگە قارشى برلەشكەن فرونتن تۇذەرگە ئاذابلانووى ئوكشەن بوتتو.

قورقنس واقتندا ئيلەگى بۇتەئشسلەر ھەم كرەتتيەنلەر كاموىنستار پارتييامى، تيرەھنە تعنراق تۇپلاپ، ئۇذذەرنىڭ پرا-ليتارىيات ديكتاتوراھن، ئۇذذەرنىڭ سا-تسياليزم واتانن ياقلاو يولندا بىرذەم بولوذارن كورەتتللەر.

س س س ر ئشسەنلەرى ئانگلييا «قاقماگلاينىدارى» - چيمبەرلين، ھيكس، با-لدوئين ھەم چيرچيلدەرذلاڭ قورقنووذنا قارشى «قورعاوسىلق ئاذناھى» منەن ياۋاب بيرذللەر.

س س س ر پراليتارياتنىڭ ئيان ماقلاوعا ئەذر ئوروۋى ئوتتەولنە كيلب دۇنيا پراليتارياتنىڭ دائانى ياقلاوى قاقماگلاينىدارذلاڭ كوكللنە قورقو مالدى. موذۇمەتلە تورانان تورا بولعان موعش قورقنىسىلا بوتتو.

ئۇتكەن يىل ئۇذعارلعان «قۇرعاوسىلق ئاذناھى بيك ذور موذۇمەتلەر بيردى: ئۇس ميليون ئشسەنەر ئاسو-ئاۋيياحيم ئۇيۇشما-منا ئاعزا بولب ئيندللەر. زاوت، فابريكتار دا، ئاولداردا، قالالاردا منكەرلەگەن موعش ئاننش توگەرەكەرى ئۇذولدو. ئشسى كرە-تتيەنلەر ئارافنان ئيلمان ماپالارعا يۈذدەن ئارتق ئايراپلاندار ئشلەنلدى.

لەكين بىذ منلاڭ مننەنگنە قەنەعەتلە-نب قالا ئالمايىذ. بىذ ئۇذىبىذلاڭ موعش كۆ-سەرنبىذدى ھەم موعش ئەذرلكنبىذدى تاعى لا كۆسەيترگە، ئوتتنرگە تنيشبىذ.

ئيلبىذ ئيكنسى تاپقر «قۇرعاوسىلق ئاذناھى» ئوتكەرەبىذ. ئۇل مەسكەو، لينينگراد قالالارندا 8 نسى ئيبولدەن باشلاندىلا ئيندى. ئە باشقا ئۇرندارذا، شولار بۇملەسنەن بىذذە، باشقۇرتۇستاندلا، 15 نسى ئيبولدە باشلاى.

ئيلىمى ئيكنسى قورعاوسىلق ئاذناھى تنسراق حەل ئسندە ئۇذا، ئيلىمى «ئاذذلا» يەينە ئيلەلى

ھەللەردى ئشسى كرەتتيەن ياليتسنىڭ كيك قاتلاملارنا ياقشلاب ئاگلاتربا، دوشماندار-مولا-مونتاعاى، كولاكتار ھەم ئاول قوشتاندارى ئارافنان ئاراتنلا تۇرعان قارا پراواكاتسيالار ذى، «ئيلذەن موعش باشلانا ئيكەن» تيب ئاراتلعان قارا حەبەرذەرذى بۇتۇرۆگە كەرەك.

ئيلىمى «ئاذنالا» ئشسى، كرەتتيەنەلەرگە بىذلاڭ دوشماندار ئيلىذلاڭ كۆسۆن ھەم ئۇذىبىذلاڭ كۆسۆبىذذى ياقشلاب تۇشۇن-ذررو موعش كۆستەرن بىذلاڭ تنعايا باروون تۇشوندررب بيرو ئۇرندارذا ئالدنى بورسارذلاڭ برنى بولب مالالى.

ئاذنا ئسندە ئشسلەر ھەم كرەتتيەنەلەر ذەن ياگى منكەرلەگەن، يۈذەر مكلەگەن ئاعزالار ئاسو-ئاۋيياحيم سافتارنا ئارتللرعا تيشتەر. ئاسو-ئاۋيياحيم ئشتەرى كۆسەيتللرگە تيكشرللرگە تيش. ئانلاڭ ئاكتيفنە ئش بيررگە كەرەك.

ئۇذىبىذلاڭ موعش ئەذرلكنبىذدى كوسە يتو منەن برگە كيك قاتلام ئشسەنەر پاليتن ئينتر ناتسيانالىزم روحندا تەربيەلەوذى دەۋام ئيتتررگە كەرەك. بىذلاڭ كۆسۆبىذ دۇنيا پرا ليتارىياتى منەن ھەمشان سايوزذا بولووبىذدا. ئەگەرذە بىذل سايوز بولماعا، بىذلاڭ ۋلاسنىذ كوبتەن ميرتلب تاشلانعان بولر، بىذلاڭ ئيلىبىذذە كوبتەن پاميشچيك ھەم فابريكانتار ۋلاسى تورعوذۇلعان بولرئيدى.

ئيك ئامردان كيلب «قۇرعاوسىلق ئاذ-ناھندا بىذگە، ئشسى كرەتتيەنەلەر منەن قىذل ئەرمييەنىڭ بەيلەنشن نعىتتوذى لا قايعىرترعا كەرەك. ئيلدلاڭ موعش كۆ-ستەرن نعىتتو-ئاذنالاڭ تۇپ بورتسى.

بىذ نيەتلم كۆسلو بولياق، شول تيكلم ئوك بىذگە قارشى موعش قورقنسى لا ئاذىراق بولا، منلاڭ ھەر بر ئشسى كرەتتييەن حەتر-لەرگە تيش.

بىذ تنساق تنلەيبىذ، شوعا كورە، بىذ ئۇذىبىذلاڭ ساتسياليزم واتانن ماقلاوعا ھەر واقتتالا ئەذر تۇررعا تيشبىذ.

بۈرۈشنەرى ياعارعا مۇمكين بولرلق ئيتب ئشنى بولعا قويارعا

3) حالق ئشسەن يالپى ئاراھندا كۆسلو پراپاگاندا ئالب بارلب ئالارذى موعشسانلا-ندلروذا بولعان سارالارذى قوللانرعا كەرەك.

پراتاكولنى ئاسو - ئاۋيياحيم يەچيكە-لەرى بىذلاڭ باشقۇرتۇستاندا بايتاق. ئالارعا قوللانماللار بيرللب، «ئورو ئوتتونە وتنلق» نار بۇذۇلماعان. ئورمەكوس ئاوذارى وھاو - سەلە-مەت» تۇرالر. ئارعايەاش كانتونى قۇنشاق ئاوان ئالرعا مۇمكين. ئاذا ئاسو - ئاۋيياحيم يەچيكەمى كوبتەنوك يەشتب كيلەھلە ئوتكەن يەى بر ئيكى يئيلش ئوتكەرو، بر - ئيكتشەر پاترون ئاتوذان باشقا ئش ئشلەى ئالمانى. يەچيكەگە سيكريتار ئيتب موعش ئشتەرى منەن ياقشى تانش كامسامولنى، يەكى قىذل ئەرمييەنەن قايتوسلاردلاڭ برەن قويارعا، ئش پلاندارى تۇذۆب، ئش باشلارعا كەرەك.

يەچيكە ھەر بر قايتقان قىذل ئەرمييستى ئۇذلنە تارتب تۇرعا، زەنەتييەلەر قىذلى - يەتلى ئوتتەھە، ئۇل ئۇذلنە پارتييامى يەشتەر، كرەتتيەن ياليتن تارتا ئالو ئيتى.

ئانان موك يەچيكەلەر موعش ماتيو-عاتنتا باى بولرعا، «قىذل ئەرمييس» (ئورتسا زورنالى، ھەم قاذانذا سنعا تۇرعان «قىذل ئەرمييس» گەزيتى برتوقتاومى ئالب تورۇرعا، ئاعزالارنا ئالدرتو سارامن كوررگە تيشتەر.

قاتن - قىذلارذى موعشسانلاندرو مۇھيم

ئشتەرخن مانالا. شوعاكورەلە پارتيا، پرافساپوز كامسامول ئارگانيزاتسيالارى قاتن - قىذلارذى موعش ئەذرلكنى ئشتنە تارتو، ئاسو، ئاۋيياحيم يەچيكەلەرى ھەم ديليگاتكا سابرانيالارى ياتندا قاتن - قىذلار ئۆسۆن ئايرم سيكسييە-لەر، ئۆيۆشترووئشن ئالعا قويارعا ئالارگاراھندا دوشماندارعا قارشى كورەش ئەذرلكنىڭ يەينەل-ميلەل حەل ھەم حوزالق ئۇذذۆلۆشلەگى ئەھميەتنى تورندا ئوتلەو ئالب بارعا موعش بلمنى ئۆيرەنرگە ئوگاى بولعان بوتە سارالارذى كوررگە تيشتەر. شەھەرحەرذە ئشسەن قاتن-قىذار توگەرەكتەرى ئۆيۆشترعا، برنسى يارذام ئشسالەرى حەذرلەرگە، تيليفانيسكا، تيليگ-رافيسكالق كووك موعش ئشنە يارذامى ذور بولعان ئشتەرگە ئۆيرنرگە تيشتەر.

ئانان تاعالا: بىذلاڭ توگەرەكتەرذلاڭ ئيك ئاذاھان ئۇرندارى منتق ھەم پاتروندار ئابا ئالماوذا. تش باش ئاسوئاۋيياحيم ئاذعنا بو-لەالا منتق ئارانتقابىذى. لەكين بىل بيك ئاذ. (بارمى 100 لەبكنە بولرعا كەرەك.) ئۇل ئاعن منتق ئالو ئۆسۆن كانتون سەۋيتەرنەن زايا-ۋكا ھەم ئاتسالار موۋابتاقارانى بوعاى لەكين باش ئاسوئاۋيياحيم ئاقساعا مۇھتاژ بولعان منماق منذالا ئاقسا موعب يانمايدار بيت. ئسندا بىل مەسئەلەنى تيذترەك حەل قلب، ئاسو، ئاۋيياحيم يەچيكەلەرن منتقلى، پاترونلى ئيتەرگە كەرەك. يوقسا يەچيكەلەرذلاڭ ئيك ئوتقارلى ئۇرندارلا شول بيت، نەعيم حافيزى.

ئۇفۇلە ياذعن ئوراژاي بايرامى.

برنسى ئيبولدە بر ئشتەرى حالق كامي-سارلعى بۆگۆرۆك ھەم بورتاق ئاتتار يارتشن ئۇذعاردى.

باشقۇرتۇستاندا ئاتسلق ھەم ئات زا-ۋوتسللعن كۆسەيتو ماقساتى منەن بر ئشتەرى حالق كاميسارلعى بيكرەكتە كرەتتيەن ئات-ئارلقان يكەرگە، منەرگە، قىذل ئەرمييە كا-ۋالىرياھنتا سناملى ئاتتارذى ئايرو ئۆسۆن ئيپپادرومدا بورتاقتار، بۆگۆرۆك ئاتتارعا يارش ياماتى.

بىل ئشنى بۆيۆمعا ئاشترو ئۆسۆن تەوگى كۆنگە (برنسى ئيبول) ملاڭ ھوم ئاقسا بيرل-لب، ئالدنعى ئاتتارعا بولەك ئۆسۆن 290 ھومتنا ئيكى ئات ئاللنب، قالعانى ئاقسا كۆ-بۆنسە تاراتللدى.

بۆگۆرتو ھەم بورتترو ئۆسۆن كرەتتيەن ئاتتارن يادو ئشنى ئالار يارش واقتتارى يە يادعاس كيلوذەرى ئارقاھندا پراگراممالا كور-ھەتلكەن واقتتا ياذللب بۇتمەنى.

كرەتتيەنەرذلاڭ ئاللتان كيلوذەرى، ئۇذ كەرەكلى ئسبرويندارى بولماو ئارقاھندا يارش كۆتدى ئالارعا كەرەك - ياراق تابو منەن دە بولنشلدى.

19 ئات ئيكى بول بۆگۆرتوگە بولندى.

بىل ئۆيۆشماعان يالپىنى ئرەتكە مالب بيەرو ئاور بولدى. شولايذا كەميسيە ئاعزا-لارنىڭ ترشلقتارى ئارقاھندا تيذلاڭ منەن ئرەتلەب يېەرلدى.

ئات ئييەلەرنىڭ ئاتتارى سابقان واقتتا تيللەى حەلگە كيلوذەرن كورو ئۆسۆن ئۇذلاڭ كورو كەرەك.

60 يەشلاڭ قارتتار تيذوك يەشەرذللەر، ئۇذ ئاتتارى ئۇذعاندا يەندەرى سعا يادعاسى ماكتنب، ئالدنب ئاتتارن قووب قالا تۇرعان بولدنلار. ئالارذلاڭ بىل بلكنوذەرى بىذگە سيت كشلەرگەلە بيرلدى.

بىذذە ئاتتار منەن ئۇساعى كيلو ئۆيمۆ-مى قۇذعالدى.

حالق كوب ئيتى... برمن - برمى ئا-پار دەرەژەگە يتب ئاتتار يللب ئوتكەندى قاراو ئۆسۆن تورتوشەلەر، ئورن يتمەى.

بىل ئشتى كورو ئۆسۆن 955 بيليت سالنلاينى، ئاركيستر - موزيكا بايرامدلاڭ كۆ-گللى ئوتتووتنە بر بيذەك بولدى.

تەولە دەولەت ئات زاۋوتتنىڭ 3 يەشلاڭ ئاتتارى بۆگۆردى.

تەوگى بولدا بر ساقىرمدى: «ئسنيگير» 2 م. 3 س. ئوتتى. «ماگان»، «ۋاسحوت» ئيكلونى برگە 2 م. 7 س. ئيكنسى بولدا بر ساقىرمدى: «دوماك» 2 م. «پاتوك» بيك ساقتنا ئارتتاراق - 2 م. «كريك» 2. 2 س. «ئوكتەبرينە» برلشمەنى، بويلاب كيتتى.

ئۆسۆنسو بولدا ساقىرم يارمدى: 1) «بوبنى قينير» 2 م. 41 س. 2) «ساربىن ئاكيچكو» 2 م. 41 س. «ئيذنەبا» - 2 م. 46 س.

4 نسى بولدا: بر ساقىرمدان بر مينوت 40 سيكونت واقت ئسندە برنسلكنى ئالو ئۆسۆن ئاسميشكا. كۆنكەنى بيرمەنى. بر ياعانا ئاراھى سايب كيلدى. 2 نسى بولعا بيەرلمەنى.

5 نسى بولدا: قالا بورتاقتارى 2 ساقىرمدان، «گروزنى» 3 م. 48 س. برنسى بولەكنى ئالدى. «دروزوك» 3 م. 54 س. «پتاشكا» 3 م. 55 س. «سيلاچ» 4 م. 23 س.

6 نسى بولدا. بر ساقىرمدان «گروزنى» تورى ئات، 1 م. 38 س. «كاراچون» 1 م. 41 س. بىل ئات بۆرترعا ياراب يەمەگەينى بوعاى. كيلەمى يورتتروذاردا يلارذى كورو منەن ئقتيۆترعا باراى. كيلەمى يولدارذا ئول ئۇذۆنلاڭ ئاتاقلى «بور» ھەم «بروس» نارى منەن بورتتشاساق.

7 نسى بولدا كرەتتيەن ئاتتارى بور-تتشى، 2 ساقىرم برذەن. «ئايكون» 4 م. 40 س. «بوتسيفال» 4 م. 41½ س. «برماك» 4 م. 47 س. «ئساكول» 4 م. 50 س. «ۋارۋار» 4 م. 53 س.

8 نسى بولدا. 2 ساقىرم. «گروزنى» 3 م. 59½ س. «ليەلكە» - 4 م. 19 س. ھەم دەولەتشين ئاتى 4 م. 30 س.

9 نسى بولدا. «سيرى» - 4 م. 46 س. «ۋارونى» - 4 م. 47 س. «ۋورونى» - 4 م. 50 س. ھەم «تورى ئات» 4 م. 54 س.

يۆگۆرۆكتەر يارشن.

10 نسى بولدا 1) ساكايف ئاتى (قارا ئات). ئابدوللا منب سابتى. برنسى بولەك ئيتب مارى بنيە بيرلدى. 2) ناريف ئاتى. قارا تورى ئات. 2 نسى بولەك - 60 ھوم ئاقسا. 3) تورى ئات. حوزامى كانچانى. 3 نچى بولەك - 40 ھوم ئاقسا. 4) كۆرەن ئات. حوزامى ھەبفوللين. 4 نسى بولەك - 20 ھوم. 5) قولا ئات. حوزامى شەريف. 5 نسى بولەك - 10 ھوم ئاقسا. قالعاندارنا 5 ر ھوم بيرلدى.

11 نسى بولدا 10 ساقىرم بنرذەن. 1) «ۋاسكا» ھورى ئات. وەليوللا منب سابتى. برنسى بولەك ئيتب تورى ئات بيرلدى.

2) تورى ئات. حوزامى وەليف. ئيكنسى بولەك - 60 ھوم.

3) قارا ئات. حوزامى ساكايف. ئۆسۆنسى بولەك - 40 ھوم.

4) كوك ئات. حوزامى ئيبراھيمف. دورتنسى بولەك - 20 ھوم.

5) قارا تورى ئات، حوزامى كوچوف. 5 نسى بولەك - 10 ھوم. قالعاندارى 4 ر ھوم ئالدللار.

بنيلعى يادعى بايرام شولاى بۇتتو. حالقنىڭ ئارالعى كيلمەى ئيتى. ئاعنلا يۆ-گۆرۆك ئاتتار بولوون كۆتەلەر ئيتى.

قىذەوسى.

ئاسو-ئاۋيياحيم يەچيكەلەرنىڭ ئشتەرن يەنلەندررگە كەرەك.

ئەكاپيتاليزم ئوتتشى تولايم ئالعاندا، ئاتولقا، تن ئالوذلاڭ تاريحى سوروكتارن قتقارتو، ذور ئيمپيرياليزم موعشتارنىڭ ياگى ميذگللى ياقتنايتو ھەم بۇتە دۇنيا كولەمندەگى كانعلى كتتارذى موعش بولى منەن سيسوذى تيذلەتو تينلدى سيە-يەمن ئاسب مالدى.

س.س.س.ر. ئۆسۆن منلاڭ مەعنەمى بارتقاندا ئالاڭ بورژووا دەولەتەرى منەن ئيكى ئارالا بولعان مۇناسەبەتتەر-ذلاڭ ئوتكرلگى، كيرنكلگى باروون ئاگلانا. بورژووايىدلاڭ ئورلو گروپپالارى ھەم دەولەتەرى ئاراھندا س.س.س.ر.عا قارشى برذەم كاپيتاليزم فرونتى ئۇذوذى حەذرگە قىينلاشتىرب تۇرعان كوبكنە ئسكى قارشلقتار بولووتنا قارا-ماستان، بورژووا دەولەتەرنىڭ س.س. س.ر.عا قاراتا تەۋقان سەيەسەتەرى ماماندا تعنراق دۇشمانلاشا بارا ھەم بىذگە تشقى ياقتان ئيمپيرياليزمدلاڭ تۆ-

راتان تورا مۇذوم ئيتو قورقنسن تو-ذترا. (XV ئسيەذد قارارذارنتان).

ئيلدلاڭ قورعاوسىلعن نعىتتو ئۆسۆن ئاگا ميليونلاعان ئشسەنەر ماساھى ياقتنان ئتو-رب قاتناشرعا، منلاڭ ئۆسۆن ماسسا ئاراھندا نەرھە ئشلەو تۇراھندا ئاگلاتوذى كۆسەيتررگە، ئۆيۆشماعان حەللە فايذالى مۆذۆمەتەر كۆتو تۇرنىذ بولماعا ئيك برنسى تابقر ئۆيۆشرعا ئانان ئش باشلارعا كەرەك.

كيلەسەك موعش ياقشى ديسسيپليناللى بولو ئۆتتۆنە، تاذالق، باترلق، يۆرەكللك - ئۇتكنللك، بلملك، يتنلك، يكەرلك قتقا-مى موعش تيحنيكەمى ئاقتامات بولعان ماق، كورەشتۆھلە ئاقتامات بولوذى ئالاب ئيتە.

شوعا كورەلە تقلى، ياقشى ئەذرلكتەرئالب بارعا: 1) ھەربى، ئاسو ئاۋيياحيم توگەرە-كتەرن نترگلنرگە.

2) توگەرەكتەرذى كەرەكلى قۇرال ھەم ماتيوعات منەن تەئمين ئيتەرگە.

3) توگەرەكتەرگە مانيۆرذا، تاكتيكا [illegible]

ھوكەن ھوذ.

دۇيم ئالعاندا ئاول ئۇذە كيگەيە، مەدەنى ئيقتيسادى سەيەسى ياقتان كوتەرلە. منتان بر 5 - 6 يلدار ئلك ئاولدلاڭ حەلن حەذرگى حەل منەن ئولسەپ قاراماق، ذور ئايرما كورەبىذ.

بىذلاڭ يول ئسنلە قالعان ياگى حوژا-لقلى ياگى ئوتاردار، كالحوز، ئەرتيللەر، قورۇس ئايمردار تۇركومى، ئاولدلاڭ مەكتەبتەرى، كلوب، ئوقو يۇرتتارى، تيليفون، راديو، كينو، كوب ياتوذار، كورگەذمە باتو، ياقسالار ھەم باشقالار... بلار يارمنلابىذلاڭ مەدەنى يوعارل-لعلبىذذى كورەتەلەر.

لەكين بىذلاڭ شول بارشنبىذذى كورب ئسى بۇشقان ئسكى ئواق بورژووا قاتلام-دارى، قارا گرووه، موللا - مونتاعاى، كولاك كاميانيالاردان فايذالانب ئانى ئالار ئۇذذەرنلە قورال ئيتەرگە ماتاشالار. تورلوقوتقولارتاراتالار.

قرعز منيەكە ھەم يللەر ۋولستارنداعى قارا گروھلار: قتنايداعى ئشسلەر پارتييامى ئەرەسەى ياعنا قوولب سققاندار ئيمش. ئالار ئاس يالانعاس ياتالار. شولارذى تويندررعا ئيكن يئيالار. بىذگە برەركنە بوت قالدى-رالاردا ئارتلعن ئالالار: حەذر ئش ھاراب، ئۇذاتلاماى ۋاسنانيپا سەعاساق» تيكەن قوت-قولارذلا تاراتقاندار. تيەەمەن قوبا ئەذر بولعنذا تيتە پراكلامانسيالار تاراتب ئۇل-كورگەنەر. قايتبر ۋولستارذاعى موللالار (مەتەلەن ئتلاق ۋولسندا) «جيھاد موقەددەسكە» ئوندەيتەر ئالار.

بىذلاڭ قايتبر ئاولدارذاعى (يللەر ھەم قرعز منيەكە ۋولستارندا) ئوقتوسلاردكذا شولار بولتتان بورتقانى بلندى. ئالاردلاڭ بيرگەن موراوذارتلا شونى بلدرەلەر.

كرەتتيەنەرذلاڭ دۇيم ناسترايينيالارى مانور، روحتارى كوتەرنكى. بىذ يورۆگەن بۇتە ۋولستاردا ئيكن بر توتلو ياتشى.

ئاولدلاڭ يارللعى، باتراگى، ئوراماللئەنى كمدلاڭ كم ئيكەنن ئاگلاى، تۇشۆنە حەذر. ئيك ئالارعا دۆرۆت بولباشتلق، دۆرۆت ئاگ-لانومقتا كەرەك. ح. راساى.

عېززەتوللا بابايڭ 16 - 17 يەشلاڭ قتنن ئاتراو ئيتب ئالا.

مراسق ئوذتنىڭ قاتتنى ئولكەسنەقلىذى يەمرەى ياگەنى ئاتراو ئيتب تورعوذا. ئا-لام مين ميذن تيب يتاتا. شولاى ئيتب ئالداب بايتاق واقتتار يۆريتە ئاذناى موللا-منلاڭ قنى زۆبەيذەنى ئالب كيلدلە حەلىمەنى قووب سعارا.

حەليمە حەذر تۆررما ئۆرنەك ئۆرامىدا يۆرى. ئانلاڭ كيميذ ئاس، يالانعاس بولووى ئۆتتەونە ئيكى ئايلىقورماعى تاعنلا ئۆتتەلە.

قز سوتقا بيررگە ئويلاعاس: يوق بىذذى سوتقا بيرب بر ئشتە سعارا ئالمانوك بولاشما يوققا ۋلاس بىذلاڭ ئۇذبىذذە. تيب ماقتانا ئيكەن مراسق.

بىذذە ئاقسا سيرلەمەگەن. يالعان شاھت-تار تابوذا بىذگە ئاور توگل» تى ئيكەن.

عېززەتوللا باباى بل مۇذذەرذى بىذذن باشقا بايتاق كشلەرگە ھەۋيلەگەن. لەكين ئالاى ئيكەن، بواماندر شول، دۇنيا بولعاس ئانداى ئشتەر بولا ئيندى» تيبكنە قاراعاندار.

مەعسومە، يەش قز حەليمەنلاڭ نامسن بوعاللب، ئانى ئەرەم ئيتكەن، ئۇرامدا ئاس، يالانعاس قالدرعان، قورماق، تولنتب بيەر-گەن وەحشى مراسق تيذ كۆندە حوكومەتكە ئارتلب تيشلى يازامى بيرلەن ئيتى، تيبىذ سوديا حوليگان.

بلىل مارت ئايندا سوديا ئيماشف ئاذذاى ئاولندا سوتتانهوك بر كشلە ئسب-ئيترب بولدا ئيتامى منەن ئينهنلاڭ قاتتنى ئۆسۆن موعنشب قاتيا تۇذلشب بۆتتۆلەر. سوديا ئيماشف ئنهننە ناگلاندان ئاتتنى. مين ئوذ بويىنسا ۋولس ئاتتارى منەن ئيترك سوديا ئيماشف ئارتنان يۆرۆب ئۆتكەرذم. ئيرنەگانى ئيترك بولب سوتقا كرە ئالمانى. سوتقا كيلوسللەر كيرى قايتب كيتتتلەر» تى عېززەتوللا باباى. باشكلافسود يوعارلىلاعىلارى منەن برگە. ئيماشف ئەدرىسنى منەن مۇر-لەتكەن ذامنتكالارذى تيذذەن تيكشلرو تيب ئشەنەبىذ.

قورعاوسىلق ئاذناھىندا بىدىڭ بورساتىرىد.

[illegible]

يللەر-تاكسولا ئاراھىندا عېززەتوللا باباي تەگگەمە لەرى

[illegible]

مراسق قىندىق كۆسلەگەن

باشقۇرتۇستان ئاولدارندا.

حالق حاكيمى كۆندەش ئۆتتۆنەن بارئرعا ديملەي.

ناميان قاناى كانتونى ئاسولى ۋولسنى قوناقباى ئاولنلاڭ ئيسحاقى 27 نسى بلدلاڭ مارتندا بالالى قاتننى برسەبەبىذ ئۇرامعا قو-والاب سعارعاينى.

بىل ئش سوتنا قارالب قاتنعا 30 ھوم ئاقسا بيرللرگە بولنهالا: ئش قاعنذا بۇتتو.

قاتن ياگننان سوتقا بيرب قاراھالا حالق حاكيمى حەسەن يىنيكبيف:

- ميگە برنيمەلە نيەى، كيرى كۆندەش ئۆتتۆنە بارذا قوى يكگەكەيم-تيب ئوكگلەب سعارا. ھەم ئيسحاقتان 30 ھوم تۇولەوگە قارشى عوبلەى. نيگە شولاى بولماعن، حەسەن ئيبنەش يىنيكبيف ئيسحاق منەن برگە بيلا-نالار بيت.

بىل ۋولسنا منذاى حەللەر برنسلكنە توگل منذا قاتنقتدار ئويۆشماعنلا بر نەمەلە ئشلەى بيت.

تانالق ۋولسى يۆماش ئاولندا 20 نسى يلدارذا باتنديت بولب يۆرۆگەن ئيبراھيمف حەذر ئاول سەۋيتى رەئيسى بولب تۆرا.

كۆنلدەگى سەۋيت ئشنلاڭ قويىذلاشى ناسار بولوتنا قاراماتان كيس منەن ئيرذە-رى ئۆيۆنە بوق قاتنقدار ياننا ئيتب بۆرۆگەلە بيك يارانا. رەحيمقولۇۋا.

نشسىي، كرەشتلەين ئينسپيكسىيسەمن مۇيۇشى.

ئىشسىز، كرەشتىيەن يالپۇەن كانترولئ ئاشتىندا.

حۆكومەت ئاقساهن تۇز-ذۇروسىلارغا هەم سە-ويتەر ئىشىنە هالقئ قاراوسىلارغا تيز هەم قاتئ سارالار كورلهن.

ت. تاتاي كانتونىي، ك. تيلەو ۋولە-باشقارماەنئك ئىلككىي ساستاقىي ئىلمىي ئىيوراك رانيزم مئەن شۇعوللەنب سەويت ئىشىن بىر ...

...

پلانەن ئىش ئىيگىزەن بولا بىت ،ئول.

ك. تيلەو ۋولىسىي (ت. تاتاي ك.) ئىستراح ئاگىيننئك ئىشىنە تيكشىرو ،بولىب، ئىشنەرنىدە بيك كوبكىنە بىنشەملىكلەر بولمانى كورىندى.

مەئەلەن: ئىستراح ئاگىينت ئىيشمۇراتى نارافئنان، حالقى ئارامئندا ئىيحتيارى ئىستراحاۋانىيا ئەنگەلئنە بر ئىزرلولە ئىش ئالب بارلماو، مالداري ئولگىن حالقتارعا ئولگەن مالداري ئۇسۇن واقتئندا ئاقسا تولەنمەوحانتا 30 - 40 ساقرمدان بەبەو كيلگەن ...

...

قارا قۇشتار ئۇيالاعاندار.

...

هاقلق كاسسالارئ هەم ئىش حاقئ

19،887 ،موم)، ئۇدەك ئىستانيستيكا ئيدارا-هى - 6،9٪ (5 ئايئندا 42682 ،مومدان 2904 ،موم). تاتاريگۇس كانتوراسى- 13،6٪ (ئۇس ئايئدا 1816 ،مومدان 231 موم). باشپروم - 82٪ (8 ئايدا 82974 ،مومدان 6359 ،موم)، باشقۇرتۇستان ساوذا كايىسار-لئعئندا - 17،70٪، باشپرومدا - 3،6) ماي ...

...

ۋاكواچيك.

ئىگئ ئەذئرلەو فروننئ بويلاب.

(باشى 77-78 نسى ماندارذا)

قارامالئ ئاۋئلئندا.

430 يۇرتقا، يەكى 2000 ملك بەنگە نيبارئ 24 نويابر گەزيت، ژورنال ئالدئروسئلاردا...

...

شيفا حانا كەرەك، قاباق بۇتهن.

...

پاۋار ،يش بولا.

...

يارلدەر ۋولئسئندا.

...

يەركئيف هاتاشتردى.

...

،بلا رايوندا ئىيگئ بارمئ؟

...

حيكمەتلئ دوگاۋار.

...

قوشايفئڭ تەقديمئ

...

ПРОЛЕТАРИИ ВСЕХ СТРАН, СОЕДИНЯЙТЕСЬ!

بۇد دۇنيا پرالىتارى، بىرلەشكىل!

9 نسى يىل سعا.

باشقورتوستان

BAS,QORTOSTAN

ۋ. ک. پ. (ب) نڭ باشقورتوستان ئۆلكە كەمىتەتى ھەم باشقورتوستان ئۈزەك باشقارما كەمىتەتى گەزىتى.

Орган Башобкома В.К.П.(б) и Ц.И.К'а А.Б.С.С.Р.

ئىدارا ھەم كانتورانىڭ ئەدرىسى: Уфа, Зенцова. № 26. — — — تيلىفون № 2-83

گەزىتكە يازىلىو حاقتارى. | ئىعلان حاقتارى. | گەزىت ئادناما ئۈس تاپقىر سىعا.

№79 | Среда 11 - Июля | 1928 г. | شارشامبى 11 - ئىيول | №79

سسسر دە ئىلىكترىكلەشتىرو يولندا.

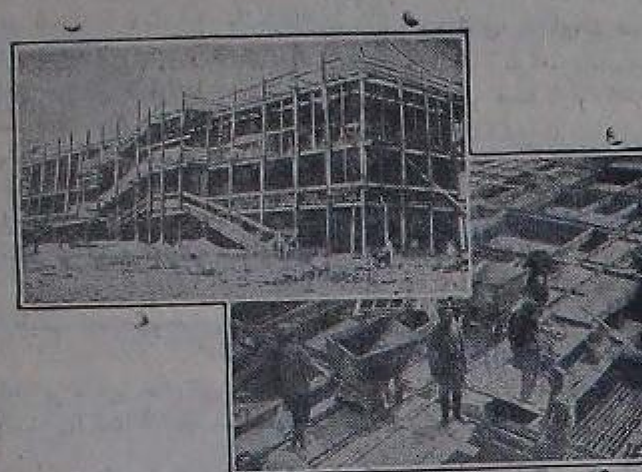

ۋەسملە: ئۆستە — ئاسىنوفسكى (بىلاروسىيالا) ئىلىكتر ئستانساسىنى تۆزىلىشى، تۆبەندە — ئالنىپ باتقان ناۋاراسىيسكى ئىلىكتر ئستانساسى.

«مونديزم فاشىزمدىڭ بىرنسى باتقنسى»

دۇورۇ حيكس «تەوبەھى». — «ماكدانالدتى ئشسىلەر قودعالىشنان قووارعا». — ميكستون دى ئىكى يۇزلۇلۇگى — «ساتسىيالىزم مۇستەقىل ئشسىلەر پارتىياھى ئويۇشمالارىندا ئشلەو مىنەن ياقشىراق بۇيۇمع ئاشىرىلىرعا مۇمكىن».

لوندون، 9 (تاسس). كالاز گولاميكستون ھەم كوك تارافنان گىنسەويت سەبەبىنەن تىكشرو ئوسىن ئويوشمالار تۇرعان بىلىشتاردى برنسى بولىپ ئوتتى.

بىلىشتا 6 ملڭ ئشسى حەذىر بولدى. ...

— مونديزم (موندىسلق) ئول فاشىزمدىڭ برنسى باتقنسى: فاشىزمدىڭ يارالىشندا ئوتنىب قالنعا، تى.

...

كوك ھەم ميكستون ئۈزدەرنىڭ پازىتسىيالارن ئاسق بيلدەلەرگە تئيشتەر.

لوندون، 2 (تاسس). ئشسىلەر قودعالىشنداعى مول قاناتنىڭ دۇيۇم ئانگلىيا كەمىتەتى سيكرىتارى حات مىنەن كوك ھەم ميكستونعا مۇراجەعەت ئىتتى.

...

شاتلاندىيا ئويۇشماھى سەويتى كوك ميكستون كامپانيياھنا قارشى.

لوندون، 9 (تاسس) مۇستەقىل ئشسىلەر پارتىياھىنڭ شاتلاندىيا ئويۇشماھى سەويتى ...

شاحتيى ئشى ھۇكۇمتەلەرى تۇراھندا گيرمانىيا گەزىتەرى.

...

ۋ ک پ (ب) نڭ بۇتە كانتون كەميتەتەرىنە.

قەدرلى ئيپتەشتەر!

30 نسى ئىيولدەن 23 نسى ئاوعستقا تيكلم بولعان دەور ئچندە، پارتىيانڭ ئىكنسى سيەزنىڭ 25 يللق يوبيلەيى ئۈتكەرلەلە.

...

سيند سيندفقا قارشى.

شۆيد تاو ئشسىلەرى زاباستوفكاھى داۋام ئيتە.

ئستوقھولم، 6 (تاسس). شۆيد تاو سەنەعەتندە نىزاع داۋام ئيتە. ...

فرانسيا كامپارتيياھى ھالداتتارى ئشسىلەر مەنەن توعانلا شرعا ساقلرالار.

پاريژ، 9 (تاسس). كامپارتيا ھەم كامونىس يەشتەر ساىوزى «يومانيتە» گەزىتندە ماروككولا بوعش ھەرەكەتنىڭ داۋام ئيتووى ئايقاندى فرانسيا ھەم كالونيا ...

سيت ئيل ئشسىلەرنە فرانسوز ئشسىلەرى مەنەن تىگز حۇقوق بيرلەھى.

پاريژ، 9 (تاسس). روش - لا - مولىيردەگى كوب سيت ئيل ئشسىلەرنىڭ (پالەك ھەم فاس ئشسىلەرى) ئولمىنە سەبەب بولعان ...

ئشسىلەردڭ تالابى قەنەعەتلەندرلمەنى.

بيرلين، 9 (تاسس). ياڭى حەمەت مينيسترى ساتسيال - ديماكرات ۋيسسيل تارافنان بيلدەلەنگەن ...

ئيكمەك ئشسىلەرى زاباستوفكاھى ينگو مەنەن بۇتتۇ.

بيرلين، 9 (تاسس). بيرلينەگى ئيكمەك زاوتتارى زاباستوفكاھى ئشسىلەردڭ ينگووى مىنەن تەمام بولدى. ...

تاو ئشسىلەرى ميتينگى روش. لا - موليير ذاعى ھەلەكەتتى تيكشرو كەميسيەھى ھايلارعا قارار بيرذى.

پاريژ، 9 (تاسس). كوبەن توگل شاحتا بەحتلو ئارقاھندا 51 كشى ئولگەن روش - لا - موليير دا تاو ئشسىلەرىنىڭ ذور ميتينگلارى بولىپ ئوتتى. ...

سەويت يۇمھور بيەتتەرى ساىوزى ياگىلقتارى.

ياڭى كوستەر.

لينينگرات، 8 نسى ئيولدە ئالماھى ئيسمندەگى حەربى - سياسى ئاكادميا ...

ياڭى ئيگن ئەذرلەو كامپانيياھى.

مەسكەو، 1928-29 يلدا ياڭى ئيگن ئەذرلەو كامپانيياھى باشلاندى. ئيولدڭ تەوگى بيش كۆنندە 22.056 توننا ئيگن ئەذرلەنگەن، ئوتكەن يلدڭ ئيول تەوگى بيش كۆنندە 15.555 توننا ئەذرلەنگەنى.

ياڭى نيفت فانتانى.

باكو. بوحتينسكى ئوچاستكاھندا نەولەنتە 300 توننا نيفت بيرە تۇرعان ياڭى فانتان بەرب سقتى.

ئۆزم سەسو كامپانيياھى ئۈزدەرو يولندا.

مەسكەو. ر س ف س ر ھەوماندا ئۆزم سەسو كامپانيياھى ئۈزدەرودا برلكلى ...

ياڭى فابريك ھالتا باشلانى.

ۋياتكا. ياڭى ئاتنن يوو فابريكاھى ھالتا باشلاندى. ...

ئاول حوژالق قۇراملادرى ئۈزدەتو ماستيرسكويذارى.

مەسكەو. بر ئشتەرى حالق كامىسارلەنىڭ ...

ياپون ئيكسكورسانتتارى كيلدى.

مەسكەو. «ۋاساكا» گەزيتەسى تارافنان ئويۇشترلعان ذور ياپون ئيكسكورسيەھى كيلدى. ...

ياڭى ئيگن تولگورە باشلانى.

ئشكە حالق قاراۋسلارذى ياۋاپقا تارتالار.

ئاول حوژالعى قۇراملادرى.

قتايدا نيذەر بار؟

نانكين حۇكومەتى تشقى ئشتەر مينيستىرلىگنڭ ديكلاراتسياھى.

ميللى پرائيزۋدستۋاعا يارذام ئادناھى — ريۋەلوتسيە حائينەرى ئينيلىشى.

شانحاي، 9 (تاسس). «ميللى پرائيزۋدستۋاعا يارذام ئادناھى» باشلاندى. ...

...

ياڭا ئەليف مذنەن ئوقرعا، ياذارعا ئۇيرەنئگذ!

Aa	ئا	Ff	ف	Qq	ق	Pp	پ	Xx	خ
Bb	ب	Gg	گ	Ll	ل	Rr	ر	Yy	ئۈ
Cc	چ	Ƣƣ	ع	Mm	م	Ss	س	Zz	ز
Çç	ج	Hh	ه	Nn	ن	Şş	ش	Ƶƶ	ژ
Dd	د	Ii	ئى	Ŋŋ	ڭ	Tt	ت	Ьь	ئ
Ee	ئە	Jj	ي	Oo	ئو	Uu	ئۇ	Ьj ьj	ئي
Əə	ئه	Kk	ك	Өө	ئۆ	Vv	و	'	هەمزە

Mьndaj xatalardь beterergə kərək.

Baş kenigə tarafьnan baҟtь-ralqan „latьjnsь iҟtələgə“ tigən kitap dik matur həm jaqşь qaqadda saqqan bulhala anьŋ imla jaqьnnan çik kyp janьlьştarь bar. Aŋa „latьjnsь ittələge“ isme birgəs imla jaqьnnan bik dərəs qararqa kərək ine.

Anь əҟtəngenə qaraqanda bik matur kitap, bik kyp nəmələrdə esenə alqan, bik jaqşь tablitsalarьla bar, ə inde uqьj başlahan ber kitendə 29 ləp xata sьqa.

Mьna şul xatalardьŋ ber adьn kyrhətep kitəbed; Əgərdə bətə xatasьn jьjhan taqьda şul „latьjnsь ittələge“, xatlem ber kitap jadarqa bula. Məhələn:

Kitmə tigən hyd „kitema“ ərjaqьnan nьqlap „uri jakьna nьqьlabь“ başlaqan „başьlaqan“ bulqanь „buləqanь“ qujьp „pojb,qujb“ joblarqa „juqlarqa“ yzendə avьrьv „yzeŋdəvrьu“. Mьna şul xatalardь beterergə kərək, həm janь sьqqan kitaplarьala xatalar osьraj bьlarqala kyd halьnhьn.

K. Əxmətşin.

Z. Xəlitef.

Jer qasan xərə kəttən tuqrar?

Angelejənen məşhyr həjət qalime, „kitberidz“ fəndər jormonьŋ prafisere „dajsun“ həjət qalimdərenen məzlisendə jer tyŋərəgeneŋ əjləneşe kəndən kən əkerenəjə barьv turahьnda qьlьq ber təzribə hen həjləgən.

Anьŋ iҟabe bujensa bara bara jerdeŋ xərəkəthed tuqrap qaluvьna 8.000,000,000(higed milejard) jьl bar ikən.

Dənjala kypme keşe bar.

Ojaqьa qala hьnda bəjnəl xalьq iҟəplev bejurahь jer tyŋərəgedə jəşəgən keşelərdəŋ hanь turahьnda t y b ə n d ə g e moqlymattrdə tuplaqan:

1910 nsь jьlda jer tyŋərəgendə jəşəgən ədəmdər đen h a n ь 1,600,000,000 bulьp, hunqь 15 jьl esendə taqьla 400,000,000 keşe artqan, - timək xəder 2 miliart keşe bar ikən.

Ber nimes pьrbfisərenьŋ hyđenə qaraqanda, səvittər sajuzьnda 40 jьldan huŋ jəd pratsint artasaq ikən, jəqni 140 miliun samahьnda bulha 40 jьldan huŋ s.s.s.R. xalqь 280 milium bnlasaqtьr.

Hьv aҟtь kəmələren qөtqarv.

Hьv aҟtь kəmələre hьv esendə jədəp jөregendərendə berər jere bodolop hьv өҟtənə sьqa almaj qalqan saqtarьla bulqьlaj. Aalarđьŋ batqan urьndarь bildəle bulmaqanqa batqandarđь tabьp qotqarьv bik məxal eş.

Bьna şul julda Angelejələ janь ber nəmə ujlap sьvarьlqan. hьv aҟtь kəməhe bəxəthedlkkə osoraha, unьŋ əҟtəndəge ber nəməhe kəmənən ajrьlьp hьv əҟtənnə qalqьp sьqьp - yd-ydənən tuqravhьd signal birep tora.

Jəşelsə baqsahьnda janalьq.

Quşma amirika jer eştəre dipartamintь xedmətkəre flint jəşelsələrdeŋ unьşьn arttьrv julьn taptь. Qajьn saqtarda ul jəşelsənen unьşьn 500 pratsьjt kytərə aldь. Bьnьŋ esen ul baqsaqьa maxsus matdələr henderelgən tьqьd qaqьd jaja. Qaqьd şul matdələr arqahьnda yde arqьrь hьv ytkəmaj. Qaqьdь barь yhemlekten habaqь sьqar lьqqьa tişek bar. bьl qaqьd arqahьnda tamьrqa hьvkilələm syp ylondərə yħə almaj.

Jaqtьnь ber jaqqaqьna ytkərə torqan pьjala.

Angelejala ber jaqtanqьna kyrep bula torqan pьjala jahaldь. Mьnьŋ esen pьjalanьŋ ber jaqьna bik joqaqьna itep altьn vaqь hertelə. Şul jaqtan qaraqanda pьjala bətenlaj altьn təhendə bulьp pьjala arqьrь ber nəmələ kyrenməj.

Ikense jaqtan qaraqanda nl kydgə mələjem jəşel təҟtə kyrenə həm ytə kyrergələ bula. Xəđer bьl pьjala angelejala bik kyp qullanьla. Pьjala qibatьraq bulhala, təderəgə pərdə qujьv kərək bulmaqanlьqtan qibatqa təşməj.

مەسئول رەداكتور: ت. كەليمولليىن.
Ответ. редактор: Т. КАЛИМУЛЛИН.

تيذ كۆنده «لينين يولئ» ژورنالئنئگ 4 نسئ نوميرئ سئعا.

يوعالتقاندار.

— توعاني ئاسقار، ئۇذئ منەن 29456 نوميرلئ «فاگان» سيستيماعنداعئ ريۆەلۆير-ذئ يۆرۆتو هەم ماقلاو ئۇسۇن بيرلگەن ئۇدا-ستاۋيرينييەەن، نومبرن بلمەي.

— وافيئا راوزا، ناواسبيبيرسكي زاگ-سئنان ئالعان ميتريكە كوسرەمەن يوعالتقان. شولاردئ ئشتەن سقفان ماناعا.

پيتر وفتئ كم ئولترگەن؟

سرلئ ئولتئرو.

ئۇفۇ مونسالارئ توراهئدا.

قالا كاممونالئنى مونسالار دويم ئالعاندا باشقالارعا ساعشترعاندا ياقشئ قويلعان.

ئەرمىيەگە ساقرئلوسئلار ئۇذئگئگە تيپشلئ ئلگوتتەرذئ ئۇنئتماعذ!

حۆكومەت قذل ئەرمىيستەرگە هوعش حذمەتكەرذەرئنە هەم ئالاردئڭ عائيلەلەرئنە تۇرلۇ ئلگوتتەر بيرە، بذ ئلگوتتەرذەن فايذالانا بلئگذ

پريزيف هەر ،يلدئ حوڑالقا كەرەك بولعان كشئلەردئ ئشنەرلئەن توقراتا. مئنا شول هەر ،يلعئ ئشئەن توقرالوذار ئابوم حوڑالقاردئ بومەعئدەر هەم بۇتە ئيلدئڭ ئيكانوميكامئنا ئاور ،بولب تۇشمەئدەر ئۇسۇن حۆكومەت، قذل ئەرمييستەرگە، ،هوعش حذمەتكەرذەرئنە هەم ئالاردئڭ عائيلەلەرئنە هەر تۇرلئ ئلگوتلار بيرە.

ۋايانكور توگەرەكتەرئنگ بورستارئ.

100 پراتسينت ئارتئعئ منەن

ئۇفۇ ياڭئلقتارئ.

ۋايانكور.

لوناچارسكيى باقساهئ تئياتئرئ.

9 — ئيىول دوشەمبئ كۆن.

تەقدير ئيتلگەن تاتار ئارتيستئ بارى تارحانف هەم تاتار دەولەت ئاكاديميە تيياترئ ئارتيسكامئ تارحانئوالاردئڭ قاتناشئ منەن.

قازان قئذئ.

كەريم ئەميرى ئەثەرئ 4 پەرذەلە.

ريژيسسور: بارى تارحانف.

تيك 3 كۆنگەگئنە 6، 7 هەم 8 نسئ ئيىولدە

XIX نسئ بئووات ئورمۇشونان ئالعان تاريحى دراما

«ميكولادژيرە»

7 بولكەە، كارتينا بارعاندا ماحسوس براگراملئ موزيكا ئوينائ.

قذل يۆندۆذ كينوهئندا.

سيانستار 7 س 30 م 9 م. هەم 10 — 30 م. باشلانالار.

6، 7 هەم 8 نسئ ئيىولدە

ئورام هاتوسئهئ ئشئ

هەربر سيانس ئاذاعندا ئونيۆرسال ئارتيس گيئورگى كارنالدئڭ كاستوولئ داوامئ.

1 دەولەت كينوهئ ئيورالە

سيانستار 7 س 30 م 9 س 10 — 30 م. باشلانا.

6، 7 هەم 8 نسئ ئيىولدەرذە

نيو-يورك ذاعئ بۇتە دۇنيا كينا فيلمەرئ كانكورسئندا برئنسئ بولئك ئالعان كارتينا

«ئسكاراموش»

8 بولكتە

3 دەولەت كينوهئ «ئيذئ»

سيانستار: 7 سەعەت 30 مينوت 9 س. 15 م. هەم 11 سەعەتتا باشلانالار.

ئاننونس: حودوژستوالئ كارتينا «ۋور»

ئسكئلك – مەدەنئيەتهزلكتك باشى.

ئەذ. ئەذگئنە «كولتور ئئسو ذەرزەذە كشئنگ ئارگانيزمئنا ذور ذيياندار كيلتئرە. سەلەمەت بولماعان كشئ. – بذذگ بارئشئبذعا ئاياقذئنا سالا. – شوعاكورە مەدەنى رىۋەلوتسىيە ئۈسۆن كۈرەشكەنذە، ئسكئلكەقارشئ كۈرەش مەسئەكەهئ ئ ۋ ئۆتماشقا كەرەك.

حەبەرسئلەر كۈندەلئگئنەن.

ئشتەر ئالعا بارا.

قاتنقذذار منەن هاتو ئيتە

سداي ئشتەرگە سيك قويلهئ

ئيگئ سەسوذئ كەمئتەميذ.

ئاسۋ ئاۋيياحيه فايذالئذا 25 هومەلە كرەشئيەئ زايومئ.

بذذەلە ئشتەر ئالعا بارا.

قارار منەن بۆتئئ.

وەحشى قولئذا ئيذئلە.

پرافسايوزدار تۆرمۆشئ.

كانفيرينسئيه ئوتكەرئك.

تورمان هاقسئلارئ ئاراهئندا.

باشقۆرتۆستاندا ئينۆا ليتئرئگ بوش پاتينت منەن هاتو ئيتوذەرئ بۆتەسەكمئ؟

هۆراوذار ئاراهئندا.

قايذان كيلب سقئلهوكئ مئداي كيرئ ئۆتئرلئ هۆراوذار.

قارار:

قارامالئ ئاولئ توراهئندا برنيسە هوذ.

قوشايە قارامالئ ئاولئندا كرەشئيەئدەر ئاراهئندا.

نوبيله «ئيتاليا» يادنىشى توراهندا.

«كراسين» ئيگذ ئورندندا تۇرا.

[illegible]

شۇيد ئۆسقۇۈستارئ ۋيلىيرپ تۆركۆۋۆڭ قۆتقارو يولندا.

[illegible]

شۇيد ئۆسقۇۈستارئ ۋيلىيرپ تۆركۆۋۆنە ئاذق تاشلاعاندار.

[illegible]

نوبيله، ئيتاليا، ديرژابلئ يادنىشى توراهندا

[illegible]

ئاولحوزالئنئ ئالوگئ هەمكرەئتيبەئ ئوذ ئارا يارذام كەميتەتەرئ.

[illegible]

... ئۆبوشقان حوزالقتار، بيرئله ئۆرعان ئلكوتالار مئنەن دۆرۆئ فايذالانهندار ئۆسۆن ئلكوتا مئنەن فايذالانرعا حاقلئ حوزالقتارذئ بيلەلەو ئە ئاكتيفئ ئرەوشتە قاتناشو كەرەك.

كرەئتيبەئ ئوذ ئارا يارذام كەميتەتەرئ كانتون هەم ۋولئس ئالوگ كاميسيەلەرئنئڭ ئلكوتا فوندتارن بولگەن واقتتارندا هۆك دەرەۋەلە ئاكتيفلقتارن كورەتوذەرئ تيبش.

حەللئ كرەئتيبەئلەر ئوتكەن يلدا مالدارن سەسلكەن ئاشلقتارن ئەذ كورەتب، ... دان كرەئتيبەئ ئوذ ئارا يارذام كەميتەتەرئ ئۆسۆن ئۆشۆنداي بورستار تووا.

كرەئتيبەئ حوزالئنئڭ سعاناقتارن دۆرۆئ هەم تولئ ئرەوشتە ئيئەبكە ئالو ئۆسۆن ئاولئڭ يارلئ هەم ئورتا حەللئ كرەئتيبەئ بالپئنئ ئاراهندا بۆتە ئالوگ ئاللئناساق كيلەلەرذئ كورەتو، ئاسلب بيروذئ ۋۆميلئگئ توراهندا كيڭ ئاگئارتو-ئۆشۆندەرو كامپانياهئ ئالئب بارو، ئالوگ سعاناقتارن بەشروسئلار مئنەن كورەشو، ئاول حوزالئنئ ئالوگئ توراهندائ ...

ئيگذ ئەذرلەو فرونتندا.

ئەلشەي ۋولسئ ماي - ئيپون پلانئ كوبمئ توترذئ؟

[illegible]

هوڭ پلان نيشلەي؟

[illegible]

يارلئلارعا يارذام.

هۆكمئ ئادنالاردا ئەلشەي باذارئنا ئۆئ تئذ كرە، ئالوسئلارعا يئتمەي باشلانئ. شونئڭ مئنئن برگە هەر كوئ ئلبەرلئسيتئدئن كيلب، كيلگەن ئۆندۆ ئلب كيتب تورالار. شول سەبەبلئ ئۆئ قيباتلانب، باذاردا ئارش ئۆئۆنئڭ پۆئئ 3 هوم 50تيئكە، بۆيذاي ئۆئۆ سەيكەمئ 6 هومعا بارب يئتئ.

مۆنا شول مينگلدە يارلئلارعا: ئەلشەي «پريۆەت» بورس شيركەئئ ئاشا ئئذلەب تارتترلعان ئۆئدان برەر، ئيكئشەر پۆتلاب تاراتئلب بيروائب تۆرذۆ.

ئارش ئۆئۆ 80-90، بۆيذاي ئۆئۆنئڭ بۆئۆن نيعبارئ بر هوم يئمش تيئدئكئە تارانلدئ. يارلئلار بل يارذامدئ ذور شاتلانئلار.

— ئسپيكولەنتلەر بئذئڭ تيرلەرلپئنذئ تونارعا ئويلاعالاردا سەويت حۆكومەتئ بئذذئ ئالاردان قوتقارا، تيب كولۆەئرەب يۆرئۆلەر.

مئنا بل قارا ۋذذەر يەشرگەئ

ئەلشەي ۋولسئ ئۆرونتايش ئاولئئ عەينتلدين فەمرتدينئڭ 600، عابدراحمانئڭ ئيكەن كشئ 80 پۆئ ئيگئلەرن يەشرب ئۆشۆ كونگە ئيكلم حۆكومەتكە بيرمەي ئاتراعاندار.

شول ئاولدئڭ ع. عەزيزولئلين تيكەن ئيبئەش هەم ئاندا واقئلئ ئرەوشئە بارب

ئالوگ ئايكذارن يەشرگەلەئئلەر، ييل ئۆشۆنداي ئشتەر قاباتلاماهندار ئۆسۆن ئالوگ مالو نەمەلەرن تولئ ئرەوشتە ئاسو، كورەئوگە نئ ئيعتيبار ئيئەرگە كەرەك. كرەئتيبەئ ئوذ ئارا يارذام كەميتەتەرئ ئانداي ئشتەر مئنەن كورەشو، يەشروذلئڭ ئوذمەتەمئ ئبئلەي ذورلقئا بولوئئا قاراهئان ياحشئ بولماياساعن ئۆشئدرب باشقا يلدارذاعئ كووك ئاولئڭ ئالدئعئ ئاكتيفئ بولورعا تيبشتەر.

ئيگئاتييف.

حۆكومەتكه بولماهالا موللاعا تابالار.

[illegible] ... يارذامئ مئنەن، مولاعا 80 - 90 پۆئ بۆيذاي يئيناي مالب بيرگەنلەر. «قئلئ قئئر - عاندا ماريا ئان قئرعان» تيكەن كووك حۆكومەت قذو ئيكن يئناب ياتقاندا موللالاردا «دين، شەريەئ، ئاللا» ئيئمئلئن ئيكن يئناب حۆكومەتكه ئاپاق تمب ياتالار.

حەذر، بل موللانئڭ 50 - 60 پۆتلاب ئارتئ ئيكەنئ ئابلدئ. لەكين ئئلئ بلاردئڭ برهئئلئە ئاللماعان.

كولاكتاردئ ياقلاب تۆرعاندار.

ئۆرۆمتايش ئاولنداعئ كولاك هەم بايذاردا كلەئ — كلەئ ئيكن يئناب ياتهالا ۋواستان بارعان وەكيلەرذئ ياقئدا كيئر - مەگەنلەر.

بر ياقئان كولاكئار بئذە ميسبر ئارئئ ئيكن بوق، حۆكومەتكه بيرە ئالمايئ» تيب قسقاوب تۆرهالار، ئاندامئ پارتييستار، سيل سەويت ئاعزالارئلا بارمئ بر تۆبئەن: شولاي — شولاي دۆرۆئ ئەيتەلەر، بيك حۆرۆئ ئەيتەلەر ئالار، ئسئنابئا بئذە بر بۆرئۆكتە ئيكن بوق، بئذەن ئيكن ئارئهاي» تيب كولاكتاردئ ئوذذەرئنئڭ بئلئ قاناتتارئ ئاشئئئا ئالب، ياقلاب تۆرعاندار. تيك ئەلئ ئۆشو كوئدەرذەگئئە ئارتئ ئيكئلئ كولاكتاردئڭ بارلئمئ بلئئكئن. مئئداي كولاك ياسئلارن سەويت ئۆرگئدارئئان قوو كەرەك ئيئئ تيئەر يارلئلار.

هۆكئئ واقئتارذا دەولەكەندە ئيگذ يئيناو ئشلەرئ.

باشقا ئورئدارذاعئ كووك دەولەكەن ۋولسئدالا ئيكن يئناو ئشئەرئ ئەكوئئەب بارا.

هۆكمئ ئيبوئدئڭ 3 - ئۆن كۆنسۆئلە بارلئمئ 334،25 تسيئئر يئيلعان.

ئابرم — ئابرم ئالعان ساقتا، مايئڭ 3 ئۆن كۆنۆئئە (بر ئايئا) 1229،27 تسيئئئو، ئە ئيبوئدئڭ 3 ئۆن كۆنۆئئە بر ئايئا) 1956،58 تسيئئر ئيكن يئيئالعان كورەبئ.

هۆڭ پلان تولامئ؟

ماي ئيبون پلانئ بويئسا بر بۆذذە بئكرمئ ميگئ (128000) ملئ يئيئالرعا ئئبش ئيئئ. ئە لەكين ئول پلانئڭ نيبارئ 16 % عئئا يئيئالا ئالدئ.

سەسو مەيذانئ بلنمەي ئەلئ.

باشقا ۋولستاردا سەسو مەيذانئ هەم ماللاردئڭ باترەئئا قاراعاندا كوبمئ ئارئووئ ئەلله قاناوئ مەعاوم بولهالا، ئەلئ دەولەكەن ۋولسئدا مەعاوم توگل. ئەلئ بولها حيساب كامپانياهئ ئوئب بۆئمەگەن كورەمئ.

دەولەكەن ۋولسئئا مئئئ بلرگە بيئ واقئ ئيئئئ.

ئسپيكولەنتەرگە ئيگذ هاتب ياتالار.

دەولەكەن ۋولسئداعئ تريەوئفكا تيكەن كاحول ئاولئدا كولاكتار، ئيكئئەرن حۆكومەتكه بيرمەيئسە يەشرب ئۆئئئە ئسپيكولەئئەرگە ئئيەئب ئۆذاتب ياتالار.

مەئەلەن شول ئاولئڭ فيليمونئ هەم ئريشچيئكئ تيكەن كولاكئار دەولەكەن ۋولسئ رايئكا پاسيولكامئداعئ دروبئئ هەم باشقا ئيكن ئسپيكولەئئەرئئە يۆكلەب، يۆكلەب ئۆئئە يەشرب ئيكن هاتب ئۆذاتب ياتقاندار.

لەكين ئۆشۆ كۆئدەرذە ۋيك وەكيلئ هەم ئاول سەويتەرئ بل ئيكن ئسپيكولەئئەرن ئيگئئەرئ مئئئن ئۆتقاندار. هەم بارلق ئيكئلەرن كائفيسكاۋايئ ئيئكەئلەر. لەكين نئ سەبەبتەئدر ئائئ كيرئ قاينارب بيرگەئلەر.

وەكيلەر هەم قايهبر سەويت ئاعزالارئ يارلئلار برئەم ئش كورب ئسپيكولەئئئئ بۆئۆرگە، يئئابەئسەلەرذئ قولعا ئالوعا ذور يارذامدار كورەئەلەردە ئالارذئ يازامئ ئيئذ قۆتقارعا قوشوعا بيك نئ ئرەئيب قارابدار. ئالاي كەرەكمەئ ئيئئ ئيئەر. ئارتئ ئيكئلەرن ئالو مئئئن برگە، 107 - ماددە مئئئئە يازا بيروذئ هۆرايئدار.

دەولەكەن ۋيكئ رەئيسئ ئۆرئباتارئ ئەحمەدولين ئيبئەشتئڭ ئەيئوولئە كورە، شەريب سيل سەويئئ ئيكن ئەذرلەو فرونتئدا برگئە ئەرمەلە ئشلەمەگەن.

ئە ئۆذئ كۆئئە ۋولسقا كيلب: «بئدگە ئاشارعا بيرگذا» تيب ئيرشب، تالاشب يۆرۆرگە بلە ئيكەن، باشقالار قبرذاعاندا بلاردا ئئذرەك ترشرعا كەرەك ئيئئ ئيسماعام.

«شەرق»

باقساسئلق كورئسئ ئاسلدئ.

قارا بولاق ۋولسئدا ۋولئس دەومەللەگئ باشقورئ قاتئئذارئ ئۆسۆن 30 كشئلئڭ باقساسئلق كورئسئ ئاسئلدئ. حەذر ئوقئدار ماتورعئا داوام ئيئە.

«ئيدل».

كرەستيىەندەر ئورندارذاعئ ئسئاتيستيكتارعا دۆرۆئ مەعلومەئ بيرئگذ!

ئوكئەبر رەۋەليەتسئيەمئئئئ ئاذاق ئسئاتيستيكا ئشئئە ئايراتا ئيعتيبار ئيئلە باشلانئ. حۆكومەئئئڭ ئسئاتيسئيكانئڭ سائسيالئزم حوزالئمئ ئوذو ئشئئە ذور ئورئ ئوتقانئ ئئئ ئيئەبكە ئالب «ئورئداعئ بل بولدا ئئللەر. سئلەر ئوذ وازيفالارئئا تقلئ ئەهمييەئ بيرب قاراعئدار، ئشئئئ، دۆرۆئ ئالئب بارمئدار. كەرەكلئ مەعلومەتئئئ هەوانان يئئاسامئئار. بل حوزالقئئ دۆرۆئ بول مئئەن ئالب بارورعا ئاياق سالا» تيب ئورئداعئ ئسئاتيسئيكتارذئ مۆرەۋەعەئ ئيئئئ.

مەسئەلەنئڭ بل ياعن قويب، ئورئدارئ ئسئاتيسئيكتار ئيئەب ئالعاندا، حالقئڭ ئلار بيرگەن ياوابتارئ توراهئدا توقئاو كرەئئئ.

ئاولدارذا ۋولس ئسئاتيسئيكتارئن باشقا، ئالارعا يارذام ئيئوسئ ئسئاتيسئيكتار بار. مئئا بلارعا ئاذنا مابن قايئئ برئ ئاذنالا بر تۆرلئ ئشئەر توراهئدا (ئاشلق بارلئئئ، مال ئولووئ وە باشقالار) تولئئرئئب ئۆسۆن بلانكالار كيلب ئۆرا. ئالار تولئئرا باشلايدار، مئئا شول واقئتاردا بئذئڭ كرەئتيبەن حالقئ دۆرۆئ مەعلومەئ بيروذئن باش ئارئالار.

— ئاشلئعئڭئڭ ئۆئئئئ نيسئ كيلئ ئيكەن سۆئالعا ئاشلئعئ ئورئانان يوعارئ بولهالا —

بئيل مينئڭ ئاشلئق ناسار — تيب ياواب بيرەلەر. يەكي — ديسەئيئەئئ كوبمئ ئۆشئئ ئيكەن سۆئالعا حالق — 80 - 90 پۆئ ئۆشكەن واقئئالا — بارئ ئوتئئعا پۆئ ئۆشئئ — تيب ياواب بيرەلەر.

مئنا بل بئذئڭ حالقئڭ هۆعئبئ بلمئڭ مئئئن ئالوگ مالرعا ئيئەلەر ئيكەن، يەيبرمئدئ ئالالار ئيكەن، تيكەن قورقووئ بل ئئئئئ ئاگلاماعائلئئئ كورئئب ئۆرا.

هەم ئۆشۆ قورقوذارئ ئارقامئدا حائا مەعلومەئ بيرەلەر. ئول مەعلومەئئەر يوعارئ ئورگئدارذئڭ شول مەعلومەئئەرگە قاراب ئش ئئئلەوذەرئئە زيگئ بولا، حوزالقئڭ بارلئئ حائا مەعلوماتئارعا قاراب بوئەلئئلە.

مئئا بل ياعان ماعلومەئئەر بيروگە ئۆلدا ئيكئئ كوس سەبەب بولا:

برئەئ ئاولداعئ كولاك، موللا، قوشئاڭ مارذائ «دۆرۆئ مەعاومەئ بيرمەگئ، شوئا قاراتب ئالوگ، ئسئراحاواي ماللار» تيب قوئئو ئارائوذارئ، ئيكئئسئئ توبەئكئ سەويت، پارئيبا، كامسامول، حوزالق ئورگئدارئئئئ بل ئشئكە ئيعئيبار ئيئمەوئەرئئە، ياللئئا ئسئاتيسئيكائئڭ ئەهمييەئئ توراهئدا ئاگلاماوذارئدا.

مئا بل سيبئەر مئئئن كورەش ئاسئئا ئسئاتيسئيكا ئشئئە بيك نئ ئەهمييەئ بيرئگە بيك واقئ يئئكەن. كولاك، موللالارذئڭ ئشكە كەرئە مالوذارئئا سيئ قويارعا، ئالارذئ مەسئۆليەئكە ئارئوذئ سيئكە ئاشلارعا بارامئ ...

ئيگذ ئەذرلەو فرونتئ بويلاب.

(باشئ ئوئكەن مائدا).

قرعذ مئيەكەلە

ئيكئ ياعئيئداعئ ئيكن، باقسالارئ، توعاي، ئاو، ئورمان، قئواقلقلارذئ يارب، ئوئب كيلە ئورعاس، ئاو ئائئئداعئ يلعا بويئدا يەئرەب، توشەلب ياتقان ذور قرعذ مئيەكەگە بارب ئيئئئ.

سەعەئ 5. لەكين سەويئئئ كامپانيا سۆرۆئدا كۆسۆن قئدعانماعاش ئش، حئمەئ باترذارئ ئەلئ بولها ۋيكئە ئوترالار. نيئر حيسابلاينار؟ ئاسماللئ ئەذرە ئاشا ئشوئ ئاوشئارئ كيلە.

ئائئارذئ ۋيك ئرگەئلە توقراتئقئا ئوذيئ ئسكە ئيئب كيئئئ. ئائداعئ ئيبئەشئەر مئئئن ئائشقائدائهولئ كيس سەعەئ نەئ 8ذە يئيئالرعا هوذ قويشب، قوشاي مئئئن بر فاتيرگە كيئئئئ.

بئذئ قوناق كروئ قارشئ ئالدئلار، ئۆبەب بارعان يۆرئ حوزالارئبئ. تيذگئئە ساماوار قايئاتب كيئرذئلەو، ئەيبەئلەب بوئب بيرذكئە ئيركئلئب سەيكە ئوئرذق.

بئ: بل سەيئئ شوئداي دان، ماتور ئيئب ئسئئكي، كووب هۆيلئشب بولداعئ ئئذئارذئ ئاعئلا قوشايئگدا، ميئگذە 19-20 يلدارذا ئارعاياش كائئوئئداعئ حئمەئ ئيئكئئ ساقئار، ئائداعئ ئاگيئاتر، ئارگائيزاتر ئاعئ ئەلله ئسمئئر بولب يۆرذەر، ئاهاق ئيشان هەم باشقالار. . . ذلئ ئائئاو واقيعالارن هۆيلەي ئۆرعاس ساماوارذئڭ موون باياق بوشائقائبئ.

قوشاي حئل يئيناب ياتب قالذئ مين ئەكرئكئئە ئورام بويئئا سئمب كيئئئم

پارئييە ئاعزالارئ: 200 كامسامول: (بلارئ ۋولس كولەمئئە) 80 پيئانير: 4 يەمەعەت لافكامئ: (پاترەب . . .) 4 بورس شيركەتئ: 14 كالهوز هەم ئەرئيلەرئ: 5 ئراكتر: 16 ئرمير بار.

قرعذ مئيەكە ئاولداعئ ذور كلوب، ترئئ مەكئەبئ كرەئتيبەن يەشئەرئ مەكئەبئ، مالداتار ئۆسۆن ذور كاذارما، ئالارذئڭ كوحئا هەم ئابئرم ئورلاق بورئئارئ، ئەلئ ماللئ بۆئو ئالدئئا ئورعان ذور هەم ماتور 9 - 10 بولمەلئ كرەئتيبەن يەشئەرئ مەكئەبئئئڭ دۆيم ياتاقحاناهئ دۆيم فايذالار ئۆسۆن مالئب قويلعان ذور ئامبار، ۋراچارئ مئئئن شيفاحانالارئ — بالئيئسالارئ، ئاگرانوميالارئ، پوچئا — تيليغرافئارئ، بلارئارئلا قرعذ مئيەكەلەگئ ئۆن — ئوئبر يللق سەسب ئۆئئرگەن ريۆەليوتسييە يئمشئەرئ، مەدەئييەئ ئۆسقۆئدارئ بواب نئ كورر كوذگە ئاشلانب تورالار.

بوعارللا ئئب يادب ئۆئكەن مەدەئييەئ ئۆسقۆئدارن ئۆيرەئب فاتيرگە قايئب كرگەئئە قوشايدا يال ئيئب ئورعان، يئيئالشقا بارراعا ئەذرلئئ كورب ئوترا ئيئئ.

— هوڭ ئيحەل نئ ئابئئئ راساي مين برذە يۆروذەن ئئمايئئ ئيكەن؟

— قوي ئيئئئ هۆراما مين ئائئ. شول ئارالا ئەكمەئ كوب نەلەر ئابب قايئئم. قرعذ مئيەكەلە بر يل ئورعان كووئ ئۆيرەئلم.

— ۋولكوم پارئييە سيكريئارئ حەلفين ئيبئەش مئئئن ۋيئ رەئيسئ ئەليبايف ئيبئەشئەر، يۆرۆمەگەن برذئ كورەئمەگەن ئورئئدارذئ قالدرمائئلار. مو باشلائقائكيلئدئ نيسئ ئيئب ئالب يۆرۆئهەلەر، ميئئلە ئالار شولاي يۆرۆئئۆلەر. بۆئە نەرمەلەر مئئئن ئائئئرذلار ئلئئم.

— سەعەئ 8گە 2 ميئۆئ قالدئ قوشاي ئاعاي!

— شولاي مئ؟ ئەيئە كيئئئ ئالاي بولعاس يئيلشقا. مۆگما قالهائ بئذئ ئەرلەرذەر، ئاگكرمئ بارو كەرەك.

قرعذ مئيەكەلە مەدەنييەئ ئۆسقۆندارئ.

رايوندا: 34 ملئ يەر، 32 سيل سەويت، 42 لە. مەكئەب: 36 - 37 ئوقئئوسئلار: 5-6 كلوب: 37 ئسئيئە گەذيئئ، قرعذ مئيەكەئئڭ ئوذئئە 2 راديو: 200 لەب بالا ئيئئدرا ئورعان «كرەئتيبەن يەشئەرئ» مەكئەبئ: 47

باواپقا ئارئلب شوئئ ئرەمئ قۆئقارلدئ. بلارذئڭ 1250 پۆئ ئيگئلەرئ، يۆذ هوم ئاقسالارئ كائفيسكاۋايئ ئيئلدئ.

قۆئۆشق قۆئقارعان.

گارديئئكو تيكەن ذور كولاك 40 ديسەئيئەگە ياقئ ئيكن سەسە. 2000 گە ياقئ ئيكن ئابئلب حۆكۆمگە بيردئ. ئائئئ كەم ئيئەب مئئئئ 9 - 10 ملئ هۆملق بايلئمئ بار. مئئا شونئ ئيئدئ شول رايوئئئئ حالق حاكيمئ ئۆئۆشئ قۆئقارعان. مئئئئ ئۆسۆن بۆئە يئرلئ حالق هەم يارلئلار قۆئۆشقئا ذور نەفرەئ مئئئن قارايدار. «بلاي كەرەكمەئ ئيئئ» تيئەر.

سەسو مەيذاندارئ كيكەيەمئ؟

بۆئۆن ۋولس كولەملەگئ سەسو مايدانئ حەذرگئ مەعلومەئئەرگە كورە، دۆيم ئالعاقئا % 10 كيگەيئكئن.

مەئەلەن: قئرعذمئيەكەئئڭ ئوذئئە بلئرعئ يئلدا بارلئمئ 960 ديسەئيئە يئر سەسئلگەن بولعان، ئە بئيل 1380 ديسەئيئەگە يئئكەن.

بل ئورالا ئاگلائو-ئۆشۆئدرۆذەر بارا. شوئئ ئۆسۆئئە كۆئلەمئ كوئ ئارئو كۆئۆلە. كرەئتيبەئلەر ئوذذەرئ كيلب يادذرالار ئيكەن. بل ميئودئئئ ماتور-ياگئ نەئيۆەلەر بيرووئ كۆئۆلە.

حەبەرسئلەر حەرەكەئئ.

بۆئە يلدار بويئئا بيك بر ئابقر قش كوئئ بەرەلەكەبرەككئئە كەكشمە ئوئكەرلكەن، حەبەرسئلەر حەرەكەئئ بومشاق، ئيكن ئەذرلەو فرونئلارئئدا هەم باشقا كامپانيالاردا ئاكئيف قائئاشوسئلار يوق، ۋولكوم پارئييە بولياشسئلق ئيئمەي. كەرەك ۋولس مەركەذئئە، كەرەك ئاولدارذا بولهئ ئسئيئە گەذيئەلەر كامپالاردان كوذ يۆمعان، ۋولكوم سيكريئارئ ناسار قاراي.

ئالئعان ئشەئسلئ حەبەرذەر، بويئسا ياكئئ ئاول» هەم «باشقۆرتۆستان» گەذيئەلەرئئە قئرعذمئيەكەئئئ ئيكن ئەذرلەو كامپانياهئ يادب ئۆئكەئئم. ئائدا قايهئبر يئشئئ ياقئار نئ كورەئئلگەيئئ. مئئا بلار ۋولكوم بولعان كشئئكە، حەلفين ئيبئەشكە برذە ئۆقشاماعان. «هيئئئ كووئ سئئئ حەبەرسئلەرذئ ئائب ئۆئۆرگە كەرەئ ئالارذئ» تيب يئللەئئئ ميكە.

يئيئالشئا كامپانيا يۆمعاقتارئ.

ئاولدارذان ياگراقئا بۆرۆب قايئقان وەكيلەر هەم ۋولكوم پارئييە سيكريئارئ، شولاپوق ۋيئ رەئيسئ ئيكن ئەذرلەو كامپانياهئ بادمئ سەسو بۆمعاقئارئ، ئايكئ ئابلائئيئا كامپانيالارئئئ نيسئ ئوئوذەرئ توراهئدا ئيئفارماتسيالار ياهائلار.

هوڭ نيذەر هۆيلەنئلەر ئالار؟

وەكيلەرذئڭ هۆيلەوذەرئئە كورە ئيكن ئەذرلەو ئشئەرئ 20 - مايعا ساقلئ بۆئۆئئەي توقئاب ئورعان. كامپانيا ئوئوئولعان بولهئ، شونائيوگئئئا بوعارلئئئ ئوياتو قوذعائو نەئيۆەلەئئە ياگئئان حەرەكەئكە كيلگەن.

وەكيلەرذە نيئلەيئر بر ئۆموئهئلئ قاراشئ ئوعان «يۆرۆئئ يۆريئئذە بئ ئابب بولماي، بئذە ئيكن يوق ئيئئئ، بارئ بيرذئ، سئعارذئ» تيب قارايدار بيك كوبئئئ.

ياگراق ئوقوذان قايئقان (ساۋپارئ. ئشكولائئ) مائسورئ تيكەن يئئئ ئەبش رايوئدارئئدا يۆرۆب قايئقان:

— ئيبئەشئەر رايوئئا ئيكن بار، مين ئەلله برئسئ رەئ سقئانامئ رايوئئا ئيكن بارلئمئ مينئڭ كوذگە بيك نئ يەرلئئ. مين بارعان رايوئدا % 50 ئئ ئوذ ئيكئلەرن ئاشايدار، ئول مين بر نيسە سەعەئ ئسئئئە 200 پۆئ ئيكن ئاپب قايئئم. ئەلئ، ئالدالا ئابرعا نئ ئشەئس بارئئ

بل كامپانيالا ئوقئئوسئلار.

ئوقئئوسئلار بل كامپانياعائئقئرلاعاندار. ئالارذان ربال ئشئەر يوق. حەئئە بر نيسە ئوقئئوسئ كامپانياعا ئاياق ئەو، حالقئارامئئا بلر - بلمەئ كۆيكە ئەلله ئيئلەي ناسار قۆئقۆلار ئارائو، حالقئا ناسار نەئيۆر ياهاعاندار. شوئئڭ ئۆسۆن بر 3 ئوقئئوسئ هەبلەئب حۆكومگە ئارئئئرلعاندار.

بل فرونئا يازعا ئلەگوسئلەر.

كامپانيا بويئئا بارمئ 7 كشئ 107 - ماددە ...

قۆرئ، ئاتار ئلئئە «241» ژورناللار، ئورئ ئلئئە 33 باشقۆرئ، ئاتار ئلئئە 48، ماتبوعاۋ كۆئۆئئە 22، بۆئە رايوئعا ئارالا ئورعان گەذيئە، ژوردالارذئڭ هانئ 664 كە يئئئ، يئئئ يۆرئ باشئئا بولهئڭ هەر بر ئۆن يەكي 9 يۆرئقا بر نومير ئۆشە.

قرعذ مئيەكەئئڭ ئوذئئە ئۆلكە مەركەذذە سئعا ئورعان بيك كوب گەذيئ ژورنالدار كيلە.

ئيشقوشايفئئئ ئانداعئ ئاكئيئئ ئارعا ئەقديمئ.

20 - مايعا ئيكلم ئيكن ئەذرلەوذئ ئوقئاب، قول ملئەب ئورو برذە ئورئلئ بولماعان، بەلكي رايوئداعئ بيك كوب ئيكئەرذئڭ ئەكرئلب سيئكە ئاعاوولا يەشئرئلووئئە سەبەب بولعان.

مئذئڭ رايوئداعئ زايوم ئاراتو هەم باشقا كامپانيالار قەئەعەئلەئرلئ. بئ يئئئ ئابئرم ئيئكە ئالب ئوئەبئ. ر س ف س ر ئاركامفيئئاه، ئۆشۆ كۆئدەرذەگئئە ئۆئئئئ كيلب ئالارذئ قەئەعەئلەئرلئ ئابئئ. سۆئكئ بئذئڭ باشقۆرئۆستان باشقا يۆمهۆريئەئئە قاراعاندا ئيقئيسادي ياقئان ئارئئاراق ...

يارلئلار ئاراهئدا ئشئئ نئ كۆسەيئرب ئالارعا كامپانيائئڭ ئەهمييەئئ سيئفئ يۆرئئسئئئ ئۆشۆئدررگە، حۆكومەئئئڭ يارلئلارعا ئوئالارعا بولعان بۆئە يارذامدارئ توراهئدا حيساب بيرە بارعا، ئوذگئگە بيرلگئ زادائيالارذئ ئوئئودا ياترلارعا، بالشاۋيك عارسا يئئئلئئ كورەئئرگە، ئيكئئئ بولا ئورئا حەلالەلەرذەئە كوذ يۆمماسقا، ئاگلا بولئ مئئئن ئالرعا كەرەك.

مين مئذئ بۆگۆئئئ باشلاب ئشكە قئو ئرەوشئە ياگئ كوس ياگئ دەرئ مئئئن ئشكە ئوئئوئورعئ تيب ئشەئەم» تيب هوذئ بوئورذئ.

29 - ئيبون، ئۆن سەعەئ 1 - 54 مينوئ.

قاراسالئ ئاولئئا ئاباشو

25 - ئيبون ئيرئئ سەعەئ 8 ئە بئئئئ — ئوئئئ سەي ئسب ئالدئئا، ...

مين ئەلشەي — رايفكانان، ئۆرۆب بئذئڭ قرعذ مئيەكەلەگئ حەلئئ نيسئ ئيئب يادامئئ؟» ئئ.

ئائئڭ مئئئگئئئەلە قالدائ مينئڭ حەبەرذئ گەذيئەمئ بۆئە ئاكئيفئار ئالدئئا ئوقب ئائئ كۆسەئە، كۆسەئە يالعانعا سئعاررعا ماناشئئ. ئاذاق هوذئئە ئول:

— راسايف گەذيئەئئڭ قئذرلئ بيئئەرن بئذئ ياذب بسئراقان، ميئگئە مئئداعئ دۆرۆئلۆئ 10 % ئان ئارئئرلق توگل» تيب هوذئ بۆئورذئ.

ئە شولوئ رايوئئئڭ بۆئە ئشئەرئ مئئئن نئ ئانش، بەلەبەي كائئكوم پارئيياهئئئڭ ئيئسئرۆكئرئ ئيبئەش وەهيئئ، مەعاريف ئيئسپيكئرئ ع. رەفيقئ ئول مەقالەلە حاذالق يوق. — 10 % ئە ياكاشلق يوق ئيئئلەر، ئائدا مين بر حاذالئمئئ ئوذ ئوئئومە ئالام. ئولدا مينگە مەعلومەئ بيروسئئئ حاذامئ. «برگئە كولاك حۆكومگە ئارئئرلدئ» تيبلكەن، ئە ئائدا 6 ئيكەن.

شونئڭ مئئئن برگە ئسئالين ئيبئەشئئئ:

— «ئەگەرذە ئەئقيئ 5 - 10 % قئا حاقلقئئ ئسئە ئالهالا ئائئ كرەئ كوكلەمئ قۆئلارعا كەرەئ» تيكەن هوذئ قرعذ مئيەكە ۋالكوم پارئيياهئ باشئئدا ئورعان حەلفيئئئئ ئيئلئە ئاعئلا بر ماركەبە ئەكشەرۆب ئوئەم.

ماتبوعات ئاراتو ئشئەرئ.

قرعذ مئيەكە رايوئئدا ماتبوعات ئاراتو كامپانياهئ توراهئدا ئورئدارذان ئۆشۆ كۆئگە ئيكام هيساب يوق. كوبمئ ئارالشئ بارلقئئ ۋالكوم بلمەي. شولاپوق ۋولپاليئپراۋيئئئلە سۆيدبئبە يوق.

شولايئدا قرعذ مئيەكە پوشئا بولئگئ مۆديرئئئڭ ئەيئووئئە كورە بل كامپانيالا ئەذرلئ ئارئقان

مين رايوئدارذان يۆرۆب قايئوعا، قرعذ مئيەكە پوشئا ئابئگراف بولئگئ مينگە پوشئا ئاشا ماتبوعاۋ ئاراتو توراهئدا توبەئئەگئ مەعلوماتئئ بيرگەئئ.

ئورئ ئلئئەگئ گەذيئەلەر 178، باشقۆرئ ...

ПРОЛЕТАРИИ ВСЕХ СТРАН, СОЕДИНЯЙТЕСЬ!

9 نسی ,یل سعا.

بوّه دونیا پرالیتاری، برلَشکنز!

باشقورتوستان
BAS,QORTOSTAN

و. ک. پ. (ب) نك باشقورتوستان ئولكه كه‌میتتی هه‌م باشقورتوستان ئوزه‌ك باشقارما كه‌میته‌تی گه‌زیته‌ی.

Орган Башобкома В.К.П.(б) и Ц.И.К'а А.Б.С.С.Р.

ئیدارا هه‌م كانتورانك ئه‌دریسی: Уфа, Зенцова, № 26. — — — تیلیفون № 2-83

گه‌زیته‌كه یازلو حاقتاری. | ئیعلان حاقتاری. | گه‌زیت ئادناعا ئوّس تابقر سئعا.

Воскресенье 8 - Июля | 1928 г. | یه‌كشه‌مبه 8 - ئیپول | №78

پرالیتارییات حوّكوّموّ ئوّز هوّذن ئه‌یتته.

– پرالیتارییات ,سوتنئ ئایترم ئورووشته ... [illegible]

شاحتین کونترذارئ تئیشلئ یازالارئ ئالدئلار.

پرالیتارییات ,سوتئ دانباستاعئ کونتر ریوّه‌لوتسییه ئشئ بوینسا ئوّز حوّکوّموّن سئعارذئ. گارلیتسکی، بیریزوفسکی، کازارینف، بایارشینف، ماتف کرژیانوفسکی، براتانوفسکی، بایارینف یوسنیژیچ هه‌مشادلوندار ئولم یازاهئنا حوّکوّم ئیتلدئله‌ر.

مه‌سكه‌و، 5 (تاسس). یوعارئ ,سوتئنئ شاحتین ,كونتر ریوّه‌لوتسیه‌نیرذه‌رئنه حوّكوم سئعارو تورامنداعئ كه‌كه‌شه‌مه‌ئ 52 سه‌عه‌تكه هوذلدئ. عه‌یبله‌نوسئلر توبه‌نده‌گئسه حوّكوم ئیتلدئله‌ر:

پاتومكین، ئشئه‌بیرئنیك، ,ئوئئو هه‌م مه‌یئیر ئاقلانالار؛ ئاوّجاركین بر یلعا قاتی ... [illegible]

ئایئرب ,ئوّئو منئه‌ن بیش یلعا یابئلوعا؛ میشكوفه چیناكی، ئانتونی، تاسشیوّچینكی هه‌م را‑ بینوویچ‑حوّتوقتارئنان مه‌حروم هه‌م بئهازدارئنئك ئوسئه‌ن بر ئولوّشو كانفیسكاوایت ئیتئلب، قاتی ئایئرب ,توّرو منئه‌ن 6 شار یلعا یابئلوعا؛ كالادوپ ئه‌ندئری، نیكراسی ئه‌لیكساندر، كالكانی هه‌م باشكین‑بیشه‌ر یلعا حوّتوقتار‑ ... [illegible]

ئوّ‑ئوّرئوّندالا، ,سوت ئوّسوّرئوّندالا ئوذذه‌رن پرالیتارییات ده‌وله‌تی ئالدئندا عه‌یبلی هاقوعئنا توّگل، ئوذذه‌رئنئك ئاور یئنایاتئارن ئاسو بو‑ لندالا ترشئنلار. ئوشو حه‌لدی هه‌م حوّكوم ئیتلگه‌نده‌رذك كوبلئی نئیشلی شارتنار ئسلئه قویاماندا پراكتیك ئشكه قوشارعا باراقلی كواليفیكاتسییالی (هوّنه‌رلی) كوّسته‌ر، ,ولوون ... [illegible]

17 نسی ئیبونله پراگا قالاهئندا، چیح كاپیراتزذارئ سایوزئنا 20 ,یل ,تولو ئایقائلی یاماعان دیمانستراتسییالا 30,000 كشی قاتنشئی. هوّرئته دیمانستراتسییا.

چیح كاپیراتزذارذئگ ,سینفیی سئعشتارئ.

تسزینان داعئ یاپون وه‌حشه‌تته‌رئ تافسیلی

ریوّه‌لوتسییون عه‌سكه‌رذه‌ر حه‌ره‌كه‌ت ئیته‌له‌ر. سوئیه‌ت سه‌ندگ گه‌وذه‌هئ كوسئرئله یاپون هالداتتارئ «مانژوریا بذذگ واتانئبذ» تیگه‌ئ یذر یرلاب یوّریذه‌ر.

تسزینانداعئ یاپون وه‌حشه‌تته‌رئنگ تافسیلئ.

شانحای، (تاسس). تزینان واقیعاهئن تیكشرگه‌ن ماحسوس كه‌بسییه، توبه‌نده‌گی مه‌علومه‌تتی بیره:

تسزینان واقیعاهئ واقتئندا بوّته‌هئ ... [illegible]

یه‌اشو ئالب بارو ئوسئوئ ئوذه‌دنك ره‌سمی وه‌كیلده‌رمئه‌رئ بئبه‌ره‌م. شول تورالا منذئذ بو ئه‌گئلئ گه‌له حه‌به‌ر ئیته‌م.

ریوّه‌لوتسییون عه‌سكه‌رذه‌ر حه‌ره‌كه‌ت ئیته‌له‌ر.

شانحای، 6 (تاسس). قتای مانیوعاتی ... [illegible]

,سوتیات‑سه‌نده‌گ گه‌وذه‌هئ نانكینعا كوسئرئله‌سه‌ك.

شانحای، 28 (تاسس). ... [illegible]

یاپون ئیلسئه‌هئگ یاپوندارعا قارشئ بایكوتقا پراتیست.

شانحای، 6 (تاسس). ... [illegible]

موكدینده 18 مگ یاپون عه‌سكه‌رئ بار.

شانحای، ... [illegible]

چژانگ سیو ئه‌رلئ قتایذئ بر‑ له‌شتئروگه قارشئ توّگل.

حاربین، 6 (تاسس). ... [illegible]

,یل نومیرعا قوشما ئیتب یئر ئوّذوّلوشو توراهنداعئ سسسر ئوّذه‌ك باشقارماهئ هه‌م سائئاركومئئگ زاكون پرایكئ یئبه‌رئله

سینفتار كوّره‌شی.

گریك ئشسئله‌رئ زاباستوفكاهئ توكشلئ بارا.

وینا 3 (تاسس). ... [illegible]

چیح بوّرژوازیاهئ كامپارتیی یاعا قارشئ كامپانییا ئالب بارا.

پراگا، 6 (تاسس). ... [illegible]

سه‌ویت یوّمهورییه‌تته‌رئ سایوزئ یاعئلقتارئ.

یاعئ ئیگئن یینا‌و باشلاندئ.

ئستاوروپول قایهئ بر ئاولدارذا ئوّگئنده‌رذئ یئیو باشلاندئ. ئوزم بوّیئدایئن هه‌م قارا بوّیئدایئنئ سابالار. كوئنده‌رذئ ماتور بولووئ ئیكئن یئبوعا یارذام ئیتئی. ... [illegible]

حوّكومه‌تتی ناسار كوره‌ئو، كولاك فایذاهئنا حوّكم یوّرئو وه باشقالار.

بئلارذئ یوّذئ ئاسوذا یئرلئ مه‌تبوعات ,ذور یارذام ئیتكه‌ئ.

راستوف یاعئ ئیگئنده‌رذئ ئه‌درله‌ویبولئئ 3 نسی یارئلهئندا باشلاناساق. ... [illegible]

باشلاباساقتار. یاذهئ هابان ئاشلئئی ,ئوگئشی ئورتاسانان بوعارئراق

یه‌نلكته‌ر ئوّسقوّستا ئوّسالار.

لینینگرات، (روستا) لینینگراتئان برنسی ئابقر گامبورگ زائالوگییا (حایواندار) ... [illegible]

بالالئ هه‌م ئانالقتئ هاقلاو كونگریسئ.

مه‌سكه‌و، ... [illegible]

هرا حانا ئورئندا ئوقو ئوّیذ.

... [illegible]

ئوّذوّلوّش ئشئده هالقئلئ كوره‌شتوذه‌رئ ئوّسوّئ.

... [illegible]

حارقی وه‌كیلده‌رئ مه‌سكه‌وگه كیله‌له‌ر.

مه‌سكه‌و، 7 نسی ئیپول ... [illegible]

ئشكه ئاشمای ئوّرعان ئش.

لینینگرات، ... [illegible]

سوت كشئله‌رئ سوت قارشئندا.

قازان، ... [illegible]

ئاوّسپیریسكی ئوّگروّگئدا ئوراق باشلاندئ.

... [illegible]

سوسیال‑دیمكراتتارذئگ بوّرژووا ئالئذا تذله‌نوذه‌رئ ذورئئ.

بیرلین، 4 (تاسس)، ... [illegible]

قاشیستار پاراتئ ئوكشهئذ سئققان.

بیرلین، 6 (تاسس). ... [illegible]

ئوقو ىيلى ئالدىنان ئيشكەرلەرگە تيش بورستار.

ىبىيلعى ئوقوسىلارىنىڭ ئيعتيبار مىنەن ئالىرعاكەرەك.

ھەر بر ئوقو ىيلىنىڭ باشىنىدا ئوقو يورتتارنىدا قابول واقتىندا ئاۋىلدان ھەم قالا- بان كيتوسىلەرىنى كامانديروفكا بيرگەن ئورگىنلار بر ئاز تيكشىرئىب يىبەرەلەر. ئوقو يورتتو ياعىندا قابول ئيتو كەميسيەھى ئالارىنىڭ ئش ئستاۋن، ئيجتيماعى ھەلدەرن تيكشىرئىب ئالا. بىنا شوعا قاراماتان بىيىڭ ئوقو يورتتارىندا ھەر تۇرلو موللا، كولاك، نيپمان بالالارىنىڭ يالعان داكومىنتتار مىنەن ئينگەنلەرن ئو- سۇراتىب بولا. بىنا ىبىل يات باۋىرزارىنى سىعارو ئوسۇن ئالارنى تيكشىرگە كەرەك، ئورئىندارزان ئىسپرانىكالار ئالىرعا، ئوقو يورت- تارىندا ئولتىرلشتار ياھارعا، ماتىرئيالدارن يىنيب قارارعا كەرەك. شونىڭ ئارقاسىنىدا كوبكىنە ۋالاكيتالار تۇۋاھ ئويۇشمالارىنىڭ كوب واقتىتارلى ئالا. كيلەسى ئوقو يىلىندا شونداى ۋالاكيتالار بولماھىن ئوسۇن ىبىل تورالا ئال- ...

پىلدىيچىبكوم ھەماق يىرئەرگە يىبەرەلەر، ئول ئالندا ئينە ئالماى، برەن ئاۋلىنا كيرى قايتا ئالماى ئاسار ھەلگە توشوب، ئوچرىبد- يىيەھەن ئوچريدنيەگە يوگىرە، ئوقىودان كوگان ھورقىلدىرئىب ئاۋىلىنا كيرى قايىقلب كيتەرگە مەزبور بولا.

ئاۋىلدان ئوقوسىلار ۋيرباۋايت ئينگەندە بيكرەكتە ئورئىنداعى ئويۇشمالاردا قوزا- عىلىقىارعا بول بيرلىمەھەن، قايىن‌بر رابوت- نيكتار كىمدىڭ كىم ئيكەنن بىلمەى، ئوقو يورتىنا يارارلىعى مىنەن يارامالىعىن تيك شىرئىب تورماى، تانىش بولىوا ريكامېندانسىيا يەكى داكومىنت بيرەلە يىبەرە.

ئوقو يورتىنا باعى ئوقوسىلار ئالو تورا- ھىندا ناركامپروس ىبىل ماين ئوزىنىڭ پا- لازينيا- قوالانىماھىن بيرە. ...

...

ئوفو ياڭىلىقتارى

...

داستايۆسكي ئورامىعا تاش توشەلە.

...

تراتوارزارعا ريمونت بولاساقمى.

...

ئيلىينسكيدەگى دامبالارعا ريمونت.

قالا كاموونا حوزالعى ئيلىينسكيلەگى يمرلگەن دامبالارنى توزەتتىرە باشلاى. ىبىل بولدارزان ئوتو موگكەن واقتتاردا ئيك قيينلا- شقان ئينى.

سەويت كينوھى دوئتارى يەم- عيەتى كانفيرىنسيياھى.

تيى كونەرزە ئوفوھا ئالالاعى سەۋەت كينو- ھى دوئتارى يەمعيەتتىڭ كانفيرىنسيياھى 29 نسى ساقرىللا.

...

2. بۆتە دەولەت، كاپىراتيف ھەم‌ھۆسو- سى ساۋىدا ئوچريدىنيالارى ئولسەنە تورعان تاۋارزى ئوقالاب ماتا تورعان ماگازيندارىندا ھەم لاۋىكالاردا كورئىنە تورعان يىرگە، تاۋارزىڭ ساق ئولسەۋ مىنەن بيرلوون كور- ھەتكەن پلاكاتتار بولدىرعا مەزبوردەر.

3. ىبىل قارار ئيعلان ئيتلگەن كونوەن باشلاپ عەمەلگە ئينە.

4. ىبىل قارارزىڭ بۆزوزا عەيبلى بولعان كشلەر، ر. س. ف. س. ر. يىنايات كوديكسىنىڭ 105 نسى ماددەھى بويىنسا مەسئولييەتكە تارتىلالار.

5. ...

...

ئاۋعىس ھەم ئالداعى ئايزار ئوسۇن

„باشقورتوستان"

گەزيتەنە يازىلعا ئوئوتماعىز!

پاديپيسكالار بوتە پوشتا - تيليگراف كانتورزارىندا، توگگەلەك پوشتالارزا، حات تاشوسىلارزا قابول ئيتلە.

ساوزا تركەوى ئيعلانى

1927 نسى يىلدىڭ 22 نسى ئيونىدە، ئا. ب. س. س. ر. ساوزا حالق كاميسارلىعى قارارنان، 27 نسى يىلدىڭ VII 31 ندە سىعارلعان ...

CRATIS

Уфа, типо-лит. «Окт. Натиск» БЦСНХ.

ئېگىنىڭ ئەذرلەو فرونتىن بويلاپ.

حەذرگى واقىتتاغى بارغان مۇھىم ئېگىن بىنو كامپانياسى، بوغارغى ھەم تووەنگى سەوبەت-پارتىيە ئاپپاراتلارىنداغى بىك كوبكىنە مەسئول ئىشلەردى، كىپ ئېلدىك قاراكمى مۇبوشتەرلىنە ساقلى كېلىردى. ئالار كۈن - تۈن، ئۇششو بىنو كامپانيانىڭ ئىسىندە ئۇذلۇكسىز ئىش ئالىب بارالار. باشقا كامپانيالارذالا شولايوق ئورلۇمى-ئورلى ئورنلارغا ھېبىلىب ئىشلەگەن ئىدىلەر ئالار.

باشقۇرتۇستان مەركەز باشقارما كومىتەتىنىڭ رەئىسى ئېبتەش ح. قوشايىق تا ئانا شۇل يو-غارغى ئېگىن بىنو كامپانياسىنىڭ بارلىشى كۆسەيتىۋ، ئانىڭ قايىنىر ئايىرىم ماھىيتىنارىن ئورنلارذاغى ماساتى تاذشىرو ئۆسۈن 28 - ئېيۈلدە ئەلشەي - رايفكاغا كېلگەن ئىدى.

رايوندا حەذرگى واقىتتا ئېگىن ئەذرلەو كامپانياسى، شولايوق ئاول خوجالىغى كېلىرن (ئايىنكت ئابلاينىبا) حىسابغا ئالو كامپانيا-سىنىڭ بارشىلارى تورامىدا رايوندا يۈرگەن بر نىسە ئېبتەشتەرمن قىتقاسىغىنا داكلات مۇيلەتىرگە قوشتىن.

ئىتلاق ئاول سەوبىتى رەئىسى، سېفلى رايوندا يۈرگەن وەكىل ئەمرىق، ئىتلاق ئۆذ ئارا پارذام كەميتەتى رەئىسى، شولايوق شافران كوروۋرتىنداغى دىرىكتورنىڭ بارذامچىسى داشكىن ئېبتەشتەر بوغارغى كامپانيالارنىڭ بارلىشى تورامىدا ئېنفورماتسىيە ئۆرەنشىدە داكلات مۇيلەپ ئالداغى ئىش تۈرلەرى مىنەن تانىشتىرىپ ئوتتىلەر.

سىفلى رايوندا يۈرۈپ كېلگەن وەكىل زىيا ئەمىرق ئېبتەشنە: رايوندا 30 - 53 % سەسو مايداندارنىڭ كېكەيۈن مۇيلەنى.

ئېبتەش قوشايف تەقدىمى.

ئېگىن ئەذرلەو كامپانياسىن يومشاتو، بلاى: «بولات» تىپ ئۇموتىقلەنىپ قاراۋذى قوپارغا، ئاسىغراق كوذ ئىشەنس مىنەن ئىشكە باشلارغا، ئېگىنىن ئورنداغا توگل ئە ئېگىنلى يۈرتقا كورگە كەرەك. ئورتا حەلىمىن، نەگەرذە ئارتىق ئېگىنلى بارلىمى حەبەر ئېبتەلەر «ئېگىن» مىن بارلىمى» تىپ يۈرگەرذە ئەذرلە ئالو كەرەك.

ئالارنىڭ ھۆيلەوذەرىنە كورە:

ئىتلاق - قرغىذىيەگە ئاپارلاندى.

سەسو مايذاندارنىڭ كېكەيمەن هوى؟

قوشايف قاداكلات بىرەلەر.

تورەلەر ئۇيذە يوق

مەدەنى رىۋەليۇتسىيەشولاى بولامى؟

تاميان-قاتاي كانتوننىدا قايىنبر ۋولستارذا كۇتۇبحانانىڭ نى ئېيكەنىندە بلمەيذەر. قاتاي ۋولس كۇتۇبحاناھنداباري 179 كيتاب بار-كۇتۇبحانا ئىشىنىڭ قويىلىشىمەن مەسەعوت كانتونىلا ماق-تانا ئالرلق توگل.

مەدەنى رېۋەلوتسىيە ئىشىندە كۇتۇبحانالار ئوتو ئۇيلەرنىڭ ئەھمىيەتى ئوتقان ئىدورنى ھەر كىمگە بيلدەلى. بىلار ئارتتا قالغان حالق-نى ئالغا ھۇيىرەوسى، پرابۇدستۇانى كونەرو گە بارذام ئيتوسى بولىپ تانىلالار.

شوغا قاراماشتان بىذىك باشقۇرتۇستاندا بىگرەك ئاوللارذا، بىلىل ئىشكە تلىشلى با-مانى بيرمەيذەر.

ۋولس باشقارمالارندا، ئوتو ئۇيلەرندە ئارتىق بر سنئم-راسحوت ئېتىپ قارايذار.

— دەاى، كۇتۇبحانالق، ئوتقا، ئوسون، باشقا ۋازناى ئىشتەر بار ساعندا ئانىڭ قايعنى بار منىي؟. نى تورغانىر. شولاى بولماعاندا كيتاب ئالوغا بيلدەلەنگەن ئاقسانى بيرگەن، بوار ئيتى.

ئىشتەر بر قاتاى ۋولسندامنا شولاى ئېيكەن ئيپ ئويلاماعد. باشقا ۋولستارذالا بيك حورتى. حالتا تاميان-قاتاى كانتونىنىڭ كانتون كۇتۇبحاناسىنىڭ تاتار-باشقۇرت بولىنگ-لە نى بارذىچى 663 كيتاب بار.

پوشتا كىلمەونى يايھىذىراق.

ئەسە تىللىنگەن گەزىتەر ئالدرلمايا

پوشتا يورومەگەس گەزىت ئالدرمايذار.

ئەسە تلندەگى ماتبوعاتتى ئويتترەيك.

ئەلد ماتبوعاتتا تاراتايق.

ئۆز ئۆزىگە تەنقيت - بىزنىڭ ھەزىرگى كۈنگۈ تۈپ لوزۇنگىمىز.

تۈپ قاتلام ئىشسىز ياپىنىڭ ئىشلىگى تەنقيت، تولقىنى يوعارى كۆتەرلەن.

ۋ. ك. پ. (ب) ئۆزەك كەمىتەتىنىڭ بۈتەپارتىيا ئەزالارىنا ھەم بۈتۈن ئىشسىلەرگە مۇراجەعەتى.

بيوراكراتتارۋالاكيتاسىلار ھازلەنگەند!!

توقسۇران ۋولباشقارماسى ئويلاپتا بيرمەي.

1928-29 نسى يىلعى ئاول - حوزالىعى نالوگى توراھىندا

داكلاتسىلار ئۆسۈن تيزيسىلار.

1- نالوك تولەۋسى مەر- بر كرەتتيەن، بارلقاندا ئۈلك، بل نالوكنارزىك قابىزا كيتوون باقسى بلرگە تيش. بنزىك ئىلگە بورزۋوازيا نارافتان قورقتس بۆتكەنى يوق ئەلى.

4- 1925-26 نىسى يلدان باشلاب، 1927-28 ساقلى يللاردا كرەتتيەن حوزالقتارىنىڭ ئۇسلاونى ساق ئاقسا داحوتقارى ئار-

5- ئاول حوزالىعى نالوگى ئارتىنرو ئاول حالقىنىڭ ئۇرتا حەللى ھەم بارلى ياپىلىنى ئۆسۈن ئاور بولمايمى؟

سەۋىت يۇمھۇرىيەتتەرى سايوزندا.

بللار	ئاقسا داحوتى		ئاول حوزالىعى نالوگى	
	ميلليون سومدارزا بارلق سوما	%	ميلليون سومدارزا بارلق سوما	%
1424-25	47،3	100	6،7	100
1925-26	62،2	131،5	6،2	92،9
1926-27	62،0	131،1	6،3	93،9
1927-28	62،9	133،0	5،4	80،9
1928-29	كورسەتمەلەر يوق ئەلى		7،3	108،6

ئافتانومييالى باشقۇرتۇستان يۇمھورييەتندە

بللار	ئۇسلاونى-ساق داحوت(*)		ئاقسا داحوتى (**)		ئاول حوزالىعى نالوگى	
	ميلليون سومدارزا بارلق سوما	%	ميلليون سومدارزا بارلق سوما	%	ميلليون سومدارزا بارلق سوما	%
1924-25	9534	100	3262	100	346	100
1925-26	12118	127،1	4321	132،5	250	72،1
1926-27	12833	134،6	4681	143،5	331	95،5
1927-28	13412	140،7	5177	158،7	320	88،3
1928-29 بلدا كوتلە	14000	146،8	5500	168،6	400	115،0

(*) ئۇسلاونى- ساق داحوت كرەتتيەن حوزالىمنىڭ بۈتە سەاناقتارىنان (источник) كيلگەن داحوت سومالارىنان تورا، بل سەاناقتارزىك ھەر برەئتسەن ئالنعان داحوت قوبلەن نورما بويىنسا بيلدەلەنە.

(**) كرەتتيەنلەر تارافتان ماتاعان ئاذقتارزان ئالنعان ھەم حوزالىق ئۆسۈن كەرەك

بۇتۇن دۇنيا پرالېتارى، بېرلېگېگىز!

ПРОЛЕТАРИИ ВСЕХ СТРАН, СОЕДИНЯЙТЕСЬ!

9 نسى ىل سەا.

باشقورتوستان

BAS,QORTOSTAN

ۇ. ك. پ. (ب) نىڭ باشقورتوستان ئۆلكە كەمىتەتى ھەم باشقورتوستان ئۈزەك باشقارما كەمىتەتى گەزيتى.

Орган Башобкома В.К.П.(б) и Ц.И.К'а А.Б.С.С.Р.

ئىدارا ھەم كانتورانىڭ ئادرەسى: Уфа, Зенцова. № 26. — Телефон № 2-83

گەزيتكە يازىلىۋ ھاقتارى.
بر ئايغا ... 90 تىن
3 ئايغا ... 85
يارتى يىلغا ... 1 سوم 60
بر يىلغا ... 3 ... 40

ئىعلان ھاقتارى.
پېتىت يولىندا ئاداقتى بىتتە 30 تىن، برنسى ھەم ئورتا بىتتەرگە 60 تىن، سىيت قالا ئىعلاندارى 100% ئارتىق.

گەزيت ئاينا 12 تابقر سنعا.
برمەلب ھاقى ھەر بىرەگە 5 تىن. ر.س.ف.س.ر. داغى بۇتە پوشتا - تېلېگراف كانتورا ھەم بولىكتارىندا يازىلىۋ قابول ئىتىلە.

№77 — Пятница 6 - Июля 1928 г. — يوما 6 - ئيول — №77

«ھول» ھۆكومەت نىيەدەي سەيەسەت تۇتاساق؟

ياڭى ھۆكومەت دېكلاراتسىياھى - «ياڭى ھۆكومەت بورژووا كاپيتاليستىياھى ھۆكومەتى سەيەسەتن داۋام ئيتتەرەسەگ.

قتاي مايذانندا

فرانسوز گەزيتتەرى قەنەعەتلەنگەندەر.

پارىژ، 4 (تاسس). ساتسىيالىس ھەم «ھول» بورژووا گەزيتتەرى مىۋللېر دېكلاراتسىياھىنا ياقشى قاراشتارن بلدرب يازالار. «تولى گەزيتتەردەن «ماتەن» مىۋللېر دېكلاراتسىياھىنا تلەكتەش دىقەت مەنەن قاراۋدى تالاب ئيتە.

قتايدا نىيەدەر بار؟

چژان-سيۋئە-لەن نانكينعا بويھۇنا؟

ھۆكومەت دېكلاراتسىياھى تۇراھىندا رەيحستاعدا فيكر ئالىشۋ.

بيرلين، 4 (تاسس). ھۆكومەت دېكلاراتسىياھى تۇراھىندا فيكر ئالىشۋدار باشلاندى.

«ھول» ھۆكومەتتىڭ برىنسى ئەذمدارى.

گيرمانيا گەزيتتەرى دېكلاراتسىياعا نيسك قارايذار.

بيرلين، 4 (تاسس). ياڭى كانسلير (ھۆكومەت باشلىعى) مىۋللېرذىڭ دېكلاراتسىياھى ماتبوعاتتا ئيفرات بيرقلوعا ئۇسۇرانى.

«روتە فانە» (كاممونيستار گەزيتى) بلاي تيب يازا:

بەيەنەلمىلەل كاپيراتسىيا كۆنۆ

ئاول پاتريبىتل يەمعيەتتەرگە ينتشەذلكتەر.

ئىنستروكتر يانعاليچف.

بابوشكين ئۇسقوسو كيرى قايتتى.

بابوشكين ياگىننار برئاذناھذئۇسا ئالماث تيب قارايذار.

«كراسين» قالى بۇذ قاتلاۋ تاراھندا.

لېنينگراد دەولەت ئونيۋېرسيتېتى گېيالوگىيا فاكولتېتىنىڭ ئەتنوگرافىيا بولىگى هەم ئۋاق مىللەتتەر ئاراهىندا ئەشلەو.

... ئۆسۆن بوعارى كۋاليفيكاتسىيالى ئەشلەر يەتشتەرب سىعاروعا باعشلاي.

ئەتنوگرافىيا بولگنىڭ ھيگد بولكسەھى بار: 1) شەرقى ئسلاۋيان، 2) فين- ئويعور- ساموييد، 3) تۆرۆك، 4) ئيران، 5) كافكاز- يەفيتىيە، 6) مانعول- بورەت 7) تونعوس- مانچۆرۆر، 8) پالىئازىيات: چوكوت- كوريەك- بوكاگير- كيت، گيلەك هەم باشقالار بولكسەلەرى.

شولاي ئيتيپ، ھەقەت ىرگنىنە بولكسە شەرقى ئسلاۋيانلار ئۆسۆن ىبولب، قالعان 7 بولكسە ئۋاق مىللەتتەر ئۆسۆن باھشلانعان. ل. يا. ئشتېرنبېرگ هەم ۋ. گ. تان- باگاراز ئيكن يېللەلى ئەتنوگراف- لينگۋيستار تاراقتان ئويۋشتۆرلعان موكمى ئيكى بولكسە (تونعوس- مانچۆرۆر هەم پالىئازىيات بولكسەلەرى) ئەتنوگرافىيا بولگنىڭ مەھسوس- لىگن تەشكىل ئيتيپ، ىبل بولكسەلەر س-س-س-رذالا هەم سيت ئيلدەرذەلە يونعى بر تۆرلۆ رندالا يوق.

ئەتنوگرافىيا بولگنى لينينگرات شەرق ئينستيتوتى، بۆتە ئەرەسەى ئۆذەك باشقارما پروبزبديومى يانندا عى شىمال فاكولتېتنىڭ باشلاوى هەم دۆيم يىتەكسىلگى مەنەن لينينگراتتا ئۆذ حالقتار ئۆسۆن ئويۋشتۆرلعان شيمال فاكولتېتى مەنەن ،تەعىت بەيلەنشتە ،تۆرۆب ئشلەى.

ئەتنوگرافىيا بولگنىڭ 7 ئۆب حالقتار بولكسەلەرى شول حالقتارذك تل. ئەتنوگرافىيا هەم مەدەنىيەت تاريحتارن ئويرەنو ئشن ئالب بارالار، مندا ئەذ مەدەنىيەتلى، ئەذ يازولى هەم ئوذ يازوذارى بۆتۆنلەي بولماعان حالقتارذك تلدەرى ئالدا ،تۆتۆلا. شونڭ مەنەن برگە ھەر واقت س-س-س-ر حالقتارى ھايلاب ئالقنا هەم تلەنى ئويرەنو ئشن پراكتيك ئرەوشتە ئالب بارنلا.

فين- ئويعور بولكسەھى بوينسا كاريل، ۋاعول، ئەستەك تلدەرى ئالدا ئۆتۆلا. تۆرك بولكسەھى بوينسا قازاق، باشقورت، ئەذەربەيجان تلدەرى؛ كافكاز بولكسەھى بوينسا- چيچين ئاۋار هەم باشقا داغستان حالقى شيوەلەرى؛ ئيران بولكسەھى بوينسا- تاجيك، كورد، ئاسيتىيە تلدەرى؛ مانعول- بورەت بولكسەھى بوينسا بورەت، قالمق تلدەرى؛ تونعوس- مانچۆرۆر بولكسەھى بوينسا- تۆرلى تونعوس شيوەلەرى، لاموت، گولد تلدەرى؛ پالىئازىيات بولكسەھى بوينسا- چوكوت، كيت هەم گيلەك تلدەرى ئالدا ئۆتۆلا.

... چوكوت يۆرلنە هەم ،ئۆب، يەنەسەى، لينا ،ئوذارى باشلارنداعى ئۆنياق تونذرالارعا ئيكسكورسىيا هەم ئيكسپېديتسىيەلەرى ياھالا. مندان ئيكسكورسىيالار بر ياعا هەم ئاتان ئارتنەراقتالا ،مۆذەلار، مندا ئستوذېنتتار ئوقوذارن توقراتب ،ئۆرۆب ئۋاق مىللەتتەر ئاراھىندا پراكتيك ئشتەرگە كيتەلەر هەم هەم موكندان ئۆذذەرنىڭ ئوقوذارن تەمام ئيتو ئۆسۆن كيرى قايتالار.

ئەتنوگرافىيا بولگنى بۆتۆرگەن ئشلەر: 1) ئۆب حالقتارذك توبەن هەم يوعارى تيپتەگى مەكتەبتەرندە ئۆب حالق تلندە ئوقتوسى ،بولب، II نسى باتقس مەكتەبتەردە هەم شوعا ئوقشاشلى ئورنا ئوقو يۆرتتارندا، بيگرەكتە ئۋاق مىللەتتەر ئاراھىندا ئيل ئويرەنو هەم ئەتنوگرافىيا ئوقتوسى ،بولب، 2) بيگرەكتە كشلەنى ئويرەنوگە قاراتا ئشتەردە پراكتيك ئيل ئويرەنوسى هەم موزەى ئشسەھى بولب، 3) كاپ-پراتسىيا ئشسەھى ،بولب، 4) ئۋاق مىللەتتەر ئاراھىندا سەويت ئاپپاراتى ئشسەھى ،بولب، 5) بيگرەكتە ئۋاق مىللەتتەر ئاراھىندا ديماگرافىيا هەم ئەتنوگرافىيا ئشسەھى ،بولب ئشلەى ئالالار.

ئەتنوگرافىيا بولگنى بۆتۆرب سىعو- سلارذك يۆتەمى لە ئۆذذەرنىڭ ئسپېتسىيالنۆ- ستارى بوينسا ئۋاق مىللەتتەر ئاراھىندا، بيك كوب پراسېنتى س-س-س-رذك ئيك ئالث مۆ- يۆشتەرندە ئشلەيدەر.

ئەتنوگرافىيا بولگنى ئۋاق مىللەتتەر ئۆسۆن ئيك باقشى ئشسلەر ئۋاق مىللەتتەرذك ئۆذذەرنەن بولعان يوعارى كۋاليفيكاتسىيالى بام ئالعان ئشسلەر بولوون، ئالارعا ،بل بلمەذى فقەت لينينگرات دەولەت ئونيۋېرسيتېتى گېيالوگىيا فاكولتېتنىڭ ئەتنوگرافىيا بولگنى- گنە بيرە ئالاساعى ئيعتيبارعا ئالب، ئۆذۆنىڭ ئستوذېنتتارن بيگرەكتە، ئۋاق مىللەتتەرذەن ئيدەرگە ،تۆلشا. ئەتنوگرافىيا بولگندە ئوقو- سىلار ئالو يوعارى ئوقو يۆرتتارندا ئوقو- سىلارنا اوذاعى دۆيم تەرتيب بوينسا ئالقارىلا. لەكين ئوقوعا ئينوسىلەرذك ئۋاق مىللەتتەر ئاراھىندان، بيگرەكتە ئالث ئۆلكەلەرذەن بول- ماندارلنىڭ ھەر برلۆنە تىق ئيعتيبار مەنەن قارالا.

لينينگرات دەولەت ئونيۋېرسيتېتى گېيالوگىيا فاكولتېتنىڭ ئەتنوگرافىيا بولگنى رەئيسى پرافيسور:
ۋ. گ. باگاراز- تان.

ئۆفۆ ئشسلەر فاكولتېتى ياڭى ئوقو يلندا

ئۆفۆ ئشسلەر فاكولتېتنا ئينو يولدارى.

ئۆفۆ ئشسلەر فاكولتېتنندە 1928/29- نسى ئوقو يلندا 120 كشلك ئورن بيللە- لەندى.

كمەر قابول ئيتلەسەك؟

تۆرلى مىللەتتەر ئۆسۆن ئورندارعا راذ- ۋېرستكالار توبەندەگسە بولقدى: ‰30 با- شقۆرتتار ‰30 ئورستار، ‰25 تاتارذار هەم ‰10 نيمستەرگە.

برنسى كورسقا ئيرتيماعى حەلدەرى بوينسا: ‰70 ئشسلەر، ‰30 كرەستيەنلەر، ئەذرلك كورسلارقا: ‰60 ئشسلەر، ‰40- كرەستيەنلەر قابول ئيتلەسەك. باشپرانسەۋيتكە ئشسلەر ئۆسۆن 81 ئورن، ماعاريف كاميسار- لقنا كرەستيەنلەر ئۆسۆن 39 ،ئورن، شول- ماندان 5 ئورن ديمابليزووۋننى قىل ئارمي- ستارعا بيرلەسەك.

،بل ئوچريژدېنيەلەر ئورندارذى ئوذ پولدارى مەنەن باشپرافساويت تۆرلى سايوز- دارعا، ماعاريف كاميسارلنى تۆرلى كانتو- ندارعا بولەسەكتەر.

،بييلمى قابول ئيتوذەرذەرگەن يلدارعا قاراعاندا باتراكتارذى هەم قاتنەذارذى كو- برەك ئالو كەرەك. قابول ئيتكەن واقتتاردا ئاكاديميچەسكى ئالابتارذك برلنە يتكرنلوون مۆراعاندا ئۆذتۆنلكنە. يەشى هەم پرايزۆود- سنۋېنى ئستاژى ذور بولعان ئشسلەرگە يبر- لەسەك.

ئۆذ ئشتەرندە ئۆس يلداندا كەم ئس- تاھدارى بولماعان كوسنارذار برمەلەب كرە- ستيەنلەر مەنەن بر حقوقتا ئالنالار.

ئايرم مىللەتتەرگە برلگەن ئورندارعا فەقەت ،شول مىللەتتەرگنە ئالناساقتار، ئەمە تۆرذى ئويۋشمالارعا بيرلگەن ئورن- دارذا ،بل ھاندك ئوتەلمەۋلە مۆمكين. سۆنگى قابول ئيتو كەمىسيەلەرى ئۆذذەرنىڭ موكمى (воключительн.) ئولەرشتارندا بۆتە قابول ئيلرلك ماندارذان هەم ئيرتيماعى هەم ئاكاديميكا ياعنان نعراق تورى كيلگەن- لەرن ھايلاب ئالاساقتار. ئوشونڭ ئۆسۆدە كانتوندار هەم سايوزدار كامانديراوايت ئيتە- لوسنىڭ ئينوگە حاقلى هەم حەذرلكلى بولو- دارنا تىق ئەھمييەت بيرگە تيشتەر.

بۆتە كامانديراوايت ئيتلوسلەر 8 ذە نسى يلدالا 15 نسى ئاوعوستقنا ئۆفۆگە كيلب ... بەنەرگە تيشتەر، ئوشۆنڭ مەنەن برگە ئۆفۆگە كباۋ، قايتو (قابول ئيتلەمەھە) هەم 28 نسى يلدالا رنسى ئوكتەبرلەنە تيكام يەشەر ئۆسۆن ئاقسا بيرلەمەى. قابول ئيتو ئيمتيحاندارنا كيلوسلەرگە رابفاكتان ،بوش ئورن بيرۆلەسەك.

قابول ئيتو ئيمتيحاندارن ئوتب ئينوگە حاقلى بولعان كشلەرگە مېديتسينسكى ئاسموتر بولاساق.

قابول ئيتو شارتتارى.

ئوذذەرنىڭ ئيرتيماعى حەلدەرى مەنەن ئشسى يەكى كرەستيەن ،بولب رابفاككا ئينو ئالدنتان تورانان تورى سەبەعەت، ترانسپرت هەم ئاول حوژالقى پريدپرىيەتيەلەرنىڭ برەھندە فيزيچەسكى ئشتە بولعان گراژدان- دارذك:

18 مەنەن 20 يەش ئاراھىنداعىلارنا 3 يلداندا، 20 مەنەن 25 يەش ئاراھىنداعىلارنا 4 يلداندا، 25 مەنەن 30 يەش ئاراھىنداعىلارنا 5 يلداندا كەم بولماعان فيزيچەسكى ئش ئستاژى تالاب ئيتلە ئيكنسلەر ئەگەر رابفاككا ئينگەنگە تيكلم تورانان تورى ئيكن ئشى مەنەن كون كورەلەر ئشسلەر مەنەن برولك شارتتاردا قابول ئيتلەلەر.

ئشسلەرذەن تالاب ئيتلگەن ئش ئستاژى يتمەھە، ئەگەرذە ،ئول ئلكەنەن يبر ئشلەنە ئشلەھە. ئوعا شول ئشنىڭ ئستاژى ئوتەلەسەك.

قىل ئارمييە سافندا ئاللب فيزيچەسكى ئشتەرى ئوتقاب تورعان ئشسى- كرەستيەنلەرگە، ئالارذك قىل ئارمييە سافنداعى واقتتارلا فيز- يچەسكى ئش ئستاژى بولب ئيتەبلەنەسەك.

باشقۆرت، تاتار، نيمس ئشسلەرى ئۆسۆن فيزيچەسكى ئستاژ ميقدارلى بر يلعا قىقارتلب، ئەذرلك كورسقارذا 17 يەشتەندە قابول ئيتلە- سەكتەر.

نيندەى دوكمەنتتەر كەرەك.

پرايزۆودستۋالاعى ئشتنىڭ كوبمى داوام ئيتكەنلگى هەم ئشتنىڭ حاراكتيرى توراھىندا تۆبندە (Справка) بەشى توراھىندا تۆبندە، كاماندىراوايت ئيناووى توراھىندا تانتما (Удостоверения) ئوذى تاراقتان تونار- للب، كاماندىراوايت ئيتوسى ئويۋشما تاراقتان دوروۆلەنگەن رابفاك ئانكيتاسى، موعش حال- ...

كانتون ماعاريف شۆعبەلەرى ،بل ئشكە نىق ئيعتيبار ئيتەندەر ئيندى.

... ساقوم ئالتلقنا بولعانلقتان يەبكى ئش واقتىدا بارب يۆرى ئالمايدار.

27-26 نسى ئوقو يلندا تاميان- قاتاى كانتوندا II نسى باتقس ئش مەكتەبى 12 كشى بۆتۆرب سىقتى. شولارذك بارلعلا ئورتا مەكتەبتەرگە كيتو تلەگندە ئيندلەر.

كانتون ماعاريف شۆعبەھندەن:

- كاماندىروايت ئيتلوولەرذى بلذرب ئۆلسقا حەبەر بيەرۆرگە. تيب ئوقوسىلارذى ئاولدارنا تاراتتلار، بەى ئونە، كوذ يىتەبك حەبەر كوتەبك لەكين ماعاريف شۆعبەھلە، مەكتەب ئيدارەھلا بر تۆرلۆلە حەبەريەرمەنى.

12 ئوقوسنان لەكنە ئوقوسى ئوذذەرى بارب بلب ساق تلەكپ كيتە ئالدى. ئالاردا موكما قالماناقتان، كوب قيينلقتار ئاشاعلا ئوقو يۆرتتارنا ئينەلەر. قالعاندارى ئورامدا قالدى. شولوق واقتتا باشپدينتېيكوم-دان تاميان- قاتاى كانتوننا بيرلگەن 8 ،ئورن كششەھ قالدى.

باشقۆرت II نسى باتقس مەكتەبتەرنەن سقعان ئوقوسىلار باشقا ئشكە تىق يارامايدار شونڭ ئۆسۆن ئالارذك ئوقوذارن داوام ئيتترو سارامن كورو كەرەك ئيتى. يەميلق.

ئارتق ئاقساڭ نيسك هاقلارعا.

واقتلمندا بولھالا ئارتق ئاقساڭ بولھا- ئيك باقشەى ئانى ماقلق كاسساھندا يەكى كريديت شيركەتندە ئەكلات ئيتب ھاقلاو. ئاقسا ئەرەم بولماى ،تتس،تا ھاقلاذا، پراتسېنت تا بيرە. ئەگەر ئاقساڭدى مندا كاسسالارعا ھالرعا تلەمەى قولداعنا ھاقلارعا بولھاڭ ئيك باقشەى ئاقسالاذا تۆگل، بەلكى ئوعا ھاقلق كاسساھنان سېرتيفيكات نيگەن نەمە ھاتب ئالب ھاقلارعا. سېرتيفيكات ئوذى پراتسېنت كيلتىرە تورعان ئاقسا. ئانڭ پراتسېنتى واقت ئوذعان ھاين ئارتا بارب ئانڭ 5 ھوملەسى 6 بل ئوذعاس 10 ھومعا، 10 ھوملەى 20-30 ھومعا يتە، ئانڭ حاقى ھەر ئاى باشندا ئارتا بارا. شول سەبەبلى حەذرذەلە ئانڭ 5 ھوملەى 5 ھومدان ئارتنەراق حاققا يۆرى ئيندى.

ئەگەر ئاقساعا قىلماى ئانى ئوذاق ھاقلاھالاڭ ئاقساڭ ئۆذ ئوذنەن ئارتا ،بولى. ئاقساعا قىذاب كيرى دەولەت ھاقلق كاسسا- ھنا ئيلتب تابشرب ئاقساعا ئالشترھاڭ بارى موكمى 1 - $1\frac{1}{2}$ ئابلق پراسېنتىنقا سيگرب ئالب قالالار.

حەذر قالالا حالق ،بل سېرتيفيكاتتى بايتاق ئالب ھاقلايدار. لەكين كرەستيەنلەر ئانى بلمەى ئەلى.

زاگرانيتسا مەملەكەتتەرندە حالق بالا واقتنان باشلاب «قارا كۆنگە» تيب ئاقسا يىيارعا، ئاقسا ھاقلارعا ئويرەنە. ،بل عەدەتنى بذذەلە ئورنلاشترعا كەرەك. مىنا ،بل تورذلا دەولەت ھاقلق كاسساھى سىارعان «كاپيلكە» بيك ،ذور يارذام ئيتەئوذەك ئيمنكە ھاقلق كاسساھنا 2 ھومدان كەم تۆگل ئاقسا ھالب ئالان لاتون مەعدەنندەن ياھالعان ھاوت ئالاھك.

،بل ھاوت بيكلى ،بولب ئاسقسى ھا- قلق كاسساھندا. منى بالاعا بيرەھك. بالا قولقنا بر ئيكى تين ئلدەكەن ھاين ،بل ئاقسانى شول ھاوتقا ھالا ئالا. لەكين ئادان سعارب ئالا ئالماى. شولاينب مندا ئاقسا يىيلا. ئاندا ئاقسا كوبەيگەس ھاقلق كاسسا- ھنقا بارب ئاستترب كوذ ئالدكىدا ھاناتب ھاقلق كاسساھنا يادذراھك. عەدەتتە بالالار مندای ئشكە بيك قىقمالار هەم شولاينب ئۆذ بولھالا ھاقلق ئاقسالارى بولا. كەرەك بولعاندا ،بل ئاقسانى كيرى ئالب ،ولا.

مەتندە بولوسلمى توراھىندا دوكمينتەرى، ھاولمى توراھىندا تۆبندە.

رابفاككا ئينوسلەر بۆتەھلە ،ئورت تلندە ياقشى ئوقرعا، يازارعا بلوذەرى، حيسابتان دورت عەمەل بلوذەرى، كاۋالينكا و كيتابى دەوەملندە سەيەسى بلمى بولوسلقارى تالاب ئيتلە.

يىلدەلەنگەن پراگرام بوينسا ئيمتحان ئوتا ئالماعاى باشقۆرت، تاتار هەم نيمستەر ئەگەر تۆرلى مىللەتتەرگە بيرلگەن رازۋېرستكالار تولتۆرلماعا، توبەندەگى تالابتارذى ئوتەمەلەر ئەذرلك كورستارقا قابول ئيتلارگە مۆمكين. تولى ھاندار ئسندە دورت عەمەلدى حيساب بلو، باشلانعس دۆيم سەيەسى ئاگاذارى بولو، ئەسە تلندە ئوقى يازا بلو، ،ئورت تلندە ئوقى-يازا بلو هەم تلەكتەرن ئاكمارنا ئۆلى.

فابريك-زاۋوت ئوقو يۆرتتارن، ئۆلولار ئۆسۆن كيسكى كورستاردى، كرەستيەن يەشلەرى مەكتەبتەرن 7 يللق مەكتەبتەرذى بۆتۆرگەن، هەم پرايزۆودستۋا مەنەن بەيلەنشن ئوذمەگەن ئشسى كرەستيەنلەر ئوذذەرنىڭ بلمەرى تورا كيلگەن كورستارعا دۆيم ئەسەستاردا قابول ئيتلەلەر.

9 يللق مەكتەبتەرذى بۆتۆرسلەر رابفاككا قابول ئيتلمەيلەر.

مەسئول مۆحەررىرى: ت. كەلىمولىن
Ответ. редактор: Т. КАЛИМУЛЛИН.

رەسمى بولگ.

ئا. ب. س. س. ي. ئۆذەك باشقارما كەميتەتنىڭ قارارى

ئۆفۆ، 13 نسى ئييون، 1928 نسى يل.

ئاول سەويتتەرنىڭ كرەستيەن حوژالقتارى يالعان ئرەوشتە بولندوذەرى تركەوذەرى بولندرماو توراھىندا

موكمى واقتتاردا كورلگەن ئاول حالقى ئاراھىندا ئالوك تولوذەرنەن ئايشنب قالو تلەكى مەنەن سوڭعى ئرەوشتە حوژالقتاردى بولكلەو بارلعى ئيعتيباركە ئالب، باشسيك قارار بيرە:

1. ئاول سەويتتەرندە بولنو توراھىندا عى ئاكتتاردى تركەوگە ذورذاق ئەھمييەت بيرگە هەم بولنو ئاكتارن تيك، ئاينردب سلعرسن حوژالق ئسندا ئاول حوژالقى ئالوگنىڭ حومەلى كەماتوگە (ئالعان بولنو) تۆگل، بەلكى ئوذ ئالدنا حوژالق ئيتوگە ئندلعان واقتقنا تركەوگە تەكلىف ئيتلە.

2. بۆتە ۋولسباشقارمالارنا ئاول سەويتتەرنىڭ كرەستيەن يۆرتتارى بولنوون تر- ...

كەوذەرنىڭ دۆۋۆتلۆگن تىايشانماى كوذسى بارەا هەم دۆۋۆت تركەو بامامانلى ئارنى مەسئوليەتكە تارترعا تەكليف ئيتەرگە.

باشسيكتنىڭ واقتلى رەئيسى: ھانسوروف.
باشسيكتنىڭ واقتلى سيكرېتارلق حەلمەتى باشقاروسەى: بارب.

حۆقۆقلق ،بولعنذ كيلە

يلاير كانتونى، ئوسەرگەن ۋولسى ئم- بنش ئاولنىڭ شاھنكەرەى ئەحمەديازادى ئو- لى 1927 نسى ،يلدك ئييولنەن باشلاب ئەذيندلگمدى تاشلاتم.

- يلاير كانتونى، تامالق ۋولسى، ئيشمەن ئاولنىڭ مۆحيتدين ئيسرگاپى ،ئوشو كوندەن باشلاب موللالعمدى تاشلاومدى بلدرەم.

ئۆفۆلەگى باشقۆرتوستان پاترىبيتيل يەمعيەتتەرى سايوزى «باشسايوز» دك 1928 نسى يلدك 1 نسى ئييونندە ياھالعان

بالانسى.

ئاكتيف

	ئاكتيف	سوما	
1	ئاقچالاتا بولعان مايالار	101422	86
2	قيبانلى ئاعذار	2145	
3	تاوار هەم ماتېريالدار	679492	58
4	پرائزۆودستۋا	1206	94
5	ۋېكسل بوينسا ئالاسقتار: ئا) پارتفېلدەگېلار 78578 هوم 59 تي. ب) پراتېستقا كيتكەنلەر 4927 » 20 » ۋ) تەئمين ئيتيلوگە بيرلگەن 17200 » 60 » گ) ئوچوت باھالعاندار 521506 » 35 » د) بلانكلار 132977 » 57 »	750956	85
6	دېبيتورلار: ئا) ماتب ئالوسلار حيسابنا 28499 » 52 » ب) پاستاۋشچيكتار 633888 » 82 » ۋ) تورلولەر 116697 » 46 »	779085	80
7	بيرلگەن ئسسودالار	27000	
8	پاي هەم ئاكتسىيالار	70167	62
9	مېلك	96379	50
10	بولنگەن حيسابتار: ئا) ئوتئەلمەسەمدار بوينسا 23768 هوم 28 تي. ب) ئالوك هەم ئسپوردار 24949 » 86 » ۋ) ساوذا سنعدارى بوينسا 7426 » 87 » گ) مېلككە باھالعان ريمونت هەم ئاريندا 16358 » 27 »	72502	28
11	مۆدۆمەلى حيسابتار: ئا) پراسېنتتاردان تولەنگەن 102621 » 20 » ب) ساوذا سنعدارى 174510 » 78 » ۋ) كۆتۆلمەگەن سنعدار 16514 » 37 »	293646	35
12	ئوتعان يلداردك زارارلارى	74364	04
		2948370	82

پاسسيف

	پاسسيف	سوما	
1	كرېديتورلار: ئا) پاستاۋشچيكتار 58730 هوم 98 تي. ب) ماتب ئالوسلار 58003 » 68 » ۋ) تورلولەر 94405 » 66 »	[illegible]140	48
2	كرېديت ئاپېراتسيالارى	5612	66
3	زايم هەم ئسسودالار: ئا) تاوارعا 75000 هوم — ب) ئوذۆن مۆددەتلە 86000 » — ۋ) ئوچوت بوينسا بانكتاعىلار 521506 » 85 »	682506	85
4	بيرلگەن ۋېكسەللەر	1045065	05
5	بلانكلار بوينسا بولعان ئەبەزەتەلستۋالار	123977	57
6	كاپيتالدار: ئا) پاي كاپيتالى 74642 هوم 86 تي. ب) تۆپ كاپيتال 243419 » 79 » ۋ) ئاشقالار 9575 » 70 »	327688	35
7	فوندتار	3444	69
8	شيكلى بولعان ئالاسقتار ريزېرۋى	43944	39
9	ريكولەرلەشتەرو ئسچوتتارى	35643	
10	بولنگەن ئسچوتتار: ئا) ئوتئەلمەسەمدار بوينسا 928 هوم 80 تي. ب) ئالوك هەم ئسپوردار 912 » 43 » ۋ) تابيعى زارارلار بوينسا 6884 » 78 »	17140	01
11	مۆدۆمەلى ئسچوتتار: ئا) تاوار ماتوذان 290165 » 78 » ب) مېلككە ئيكسپلاتاتسيا 2234 » 64 » ۋ) پراسېنتتاردان ئالنعاندار 59230 » 08 »	408318	02
12	تورلو داخوتتار	44039	64
		2948370	82

زابالانسواى ئسچوتتار

	ئاكتيف	سوما	
1	ھاقلقا بيرلگەن تاوار هەم قيبانلى ئەبيرذەر	9959	30
2	مېلكتى ئاريندا بيروذەن	1365	72
3	تەئمين ئيتو ئۆسۆن ئالنعان ۋېكسەللەر	35560	21
4	سايوزدى تەئمين ئيتو ئۆسۆن بانك هەم ئوچرېژدېنيەلەرگە بيرلگەن	199250	
5	سايوز تاراقتان ئوچرېژدېنيەلەرگە بيرلگەن گارانتيالار بوينسا	960	
		247088	23

	پاسسيف	سوما	
1	دېپونېنتتار	9952	30
2	ئاريندا بيروسلەر	1365	72
3	ۋېكسل بيروسلەر	35560	21
4	تەئمين ئيتو ئۆسۆن بيرلگەن سولو ۋېكسەللەر	199250	
5	سايوز تاراقتان بيرلگەن گارانتيالار	960	
		247088	23

پراۋلېنيا رەئيسى: كيرەيۋ. پراۋلېنيا رەئيسى ئورنباسارى: نورازايف.
باش بوگالتېر: ئسميرنوۋ. ريۋيزيە كەميسيەسى ئاعزاسى: ئارارعولۇف.
تيكشردم: ئستراحق.

بۆگۆن
پارىژ حودوژنيكتارى تورموشنان ئالنعان
«حودوژنيك هەم ئانڭ ماديلى»
(Художник и его модель)

قىذل يۆلدۆذ كينوھندا.
سيناستار
باشلانالار.

1 دەولەت كينوھندا
... ھاولەدە
ئۆوراله
شانحاى داكومينتى
سيناستار
باشلانالار.

3 دەولەت كينوھندا ئيذل
4 هەم 6 ئييولدە 8 بولكلگ كينورومان
ئيسپانيا بيئوسەھى
(Испанская Танцовщица)
سيناستار

«هابان»
ژۆرنالنڭ 6-7 نسى نوميرذارى برگە باستلب سقتى.

Уфа, ул. Зенцова №26. Ред. Жур. «САБАН».

Уфа, типо-лит. «Окт. Натиск» БЦСНХ.
Башглавлит № 913.

سەويت سيكسييەلەرئ نيسك ئشلەيذەر.

سيكسييەلەرذئڭ ئشتەرئ ياقشىرتىرعا، ئالارعا يولباشسىلىق ئشئ كۆسەيترگە كەرەك.

راۋديستۆين ئاول سەويتئنئڭ ئاول حوزالئعئ سيكسييەهئ ياقشئ ئشلەي.

ئارعاياش كانتونئ، گوبيرنسكي ۋولستا-مئ راۋديستۆين ئاول سەويتئندە 1927 نسئ بئل عينوار ئايئندا ئاول حوزالئعئ، ئالئ-بلم مەم سانيتار سيكسييەلەرئ ئوذذولئب، ئاول سەويتئنئ ئاعزالارئ ئابئرم سيكسييەلەرگە بركئتئلگەنئەر. منذا كرەئتيبئئن ئاكتيفئارئ لا ئلئترلئانئدار.

ئبل سيكسييەلەرذئڭ ياقشئ ئشلەگەنئ ئاول سەويتئنئ سيكسييەمئ مئانالا. ئبل سيكسييەلە بارلئعئ 33 ئاعزا ئبولئب، شولاردان 4 مئ ۋولباشقارمانئڭ، 32 مئ ئاول سەويتئنئڭ ئاعزالارئ، ديليگاتكالار ئوسەو، كرەئتيبئلەر 30 كشئ ئبولئب، 28 ئ يارلئلار، 2 مئ ئورتا حەللئلەر، برومئ حذمەتكەر.

20 نسئ مايعا تيكلم ئبل سيكسييە 8 تابقر ئوتئرئش ياساب 26 مەسئەلە قاراعان. كوبرەگئ بير ئوذو، ئورمان ماقلاو - ئاذارتو، كورگەذە بائوذار، ئەرتيلەر ئوذو، يارلئلارعا ئش منئن يارذام ئيتو مەسئەلەلەرئ.

سيكسييە نارافئتئن بئيلشتار يامالب بير ئوذو مەم ئانئڭ ئەممييەتئ توراهئندا حالئقعا ئاكلانئلعان. بير ئوذو، ئشئندە ئاقسا ئبايئو مەم ئاولداعئ ئبوش يائتان ئبۆرت ئورنئدارئنئان فايذالانو بولئندا ئاول سەويتئنئە كوبكئئنە يارذام كورمەتلگەن.

سيكسيبە يارذامئ منئن ئاول حوزالئعئ ئوگەرەگئ ئوذذولئب بايئاقئنا ئاول گراذدانئلارئنئن، باقسا ئشئئەرئنئە ئويرەتلگەن. 10 حوزالئقئان بر ئەرئيل ئوذذولگەن. كرەئتيبئئئر حوزالئعئنئا ئابئرم باقسالار كۆارئال منئن ئوتاش كەرئەلەتلب، شول تگئايذان ئائئوذ يارلئلارذئڭ باقسالارئ لا ئوتئاش كەرئەلەنب ئالعان.

ئورازاي بايرامئندا سيكسيبە كانتونئندا بولعان ئاول حوزالئعئ كورگەذمەسئئە كرەئتيبئئئن حوزالئقئارئئنئان ئيكسپانئتار بيلدەلەگەن. ئاول حوزالئعئنئڭ بارلئشئ توراهئندا ۋولس ئاگرانومئ ذاكلائئ تگئلاعان.

بر نيسە تابقر بئيلشتار ئوتئكەرب حالئقئئ ئانئلئم ئوگئذمەرئ ئالوعا ئوئذەگەن. ئوذ ئارا يارذام كەمبتئتئئئن ئبئل ئشكە 300 موم ئاقسا بيلدەلەنئ، حالئقئانئدا بر ئاذ ئاقسا بئيعان. لەكين كانتون بير بولئكنئە ئوقئم ئوگئذمەرئ بولئاو ئارقامئندا ئالا ئالئاي قالعانئلار. شولئدا سيكسيبە قايئئر حەللئرئڭ حوزالئقئارذان 9 ئرئ ئوگئذ ئالئذرب ئاول كئلئبورئئە بئيەرتكەن.

ئورماندئ ماقلاو، ئاذارتو مەم قرقئذئرو توراهئندا ئاول سەويتئنئە ذورعئنا يارذام كورمەتكەن. بئيلشتارذا، ئورماندئ تەرتيبهئذ قرقئذئڭ زارارئ مۆيلەب، ئورمان ماقسئلارئ بيلدەلەنكەن. شونئڭ ئارقامئندا حەذر ئورماندئ تەرتيبهئذ قرقئذار كەمئلگەن.

سيكسييە، بولئدارذئ ئوذەتئئروذەلە بايئاقئنئا ئشتەر باشقارعان. سوبيبوتئنئڭ ياماب ئيكئئ ئاول ئورئامئنداعئ ئبول ئوذەتلگەن.

ئوذ ئارا مالم ئاقسامئتئان بائمنعا قارشئ كۆرەش ئشئئە 760 موم ئاقسا بيلدەلەتلگەن.

سيكسيبە، يارلئلارعا مەم قئل ئەرمييس عائيلەلەرئئە ئش منئن يارذاملاشو توراهئندا 11 تابقر بئيلش ئوتئكەرب حالئقئ يارذاملاشوعا ئوئذەگەن. يارذامعا مۆمتاز حوزالئقئارذئ ئيشەبكە ئالب، ئائلئ مەم حەللئ حوزالئقئارعا بركئتكەن. ئۆمە ياساب ئاول ئوذ ئارا يارذام كەمبيتەئئە 2 ديسەتيئە بير ئشلەب بيرگەن.

سيكسييە ئشئئە ئاول حالقئئڭ قاتناشئ.

سيكسييەنئڭ ئوتئرشئارئئنا كرەئتيبئئن ئاكتيفئارئ كيك ئرەوشتە قاتئشئورعا ترشلعان. 8 ئوتئرشئا بارلئعئ 291 كشئ قاتئشب، شولارذئڭ 123 ئ سيكسيبە ئاعزالارئ، قالعانئدارئ كرەئتيبئئن ئاكتيفئارئ بولعان. يارلئلار سيكسيبە ئشئئە ئلقئرلئاندار: ئوتئرشئارعا قاتئشقان 189 كرەئتيبئئئذئڭ 170 ئ يارلئلار، 7 مئ باترائكتار، 12 مئ ئورتا حەللئلەر.

يتشهذ ياقتارئلا بار.

سيكسيبەنئڭ ئشئئە ئوكشئار بولعان كوئڭ يتشهذ ياقئارذا بوق ئوگئل:

1. ئاول سەويتئ مەم ۋولباشقارما تارافئئان سيكسيبە ئشئ منئن يتەكسئلئك ئەذ بولعان. ئتوشو كوئڭگە تيكلم سيكسيبەنئڭ ئشئ توراهئندا بر تابقرذا ذاكلات تگئلانمائعان، يولئار كورمەتلمەگەن. شونئڭ ئارقامئندا قالعان ئيكئئ سيكسيبە ئشمەكەرلئك كورمەتە ئالماعاندار.

2. كاپيراتسيبا، ئوذ ئارا يارذام كەمبتئئ، پارتيبا، كامسامول مەم باشقا بەمەعەت ئوبۆشمالارئ سيكسيبە ئشئئە ئەذ قاتئشقاندار.

3. سيكسيبە ئشئئە پئلان، ئشئئ ئيشەبكە ئالب بارو بولماعان. شولاي ئوق سيكسيبە ئاعزالارئ ئابئرم ئوبۆشما مەم مۆئەسسەسەلەرگە بركئتئلمەگەندەر.

4. سيكسيبە ئشئئە قاتئئذار، ديليگاتكالار، ئاولئڭ (ئاگرانوم، ئوقئئوسئ، دوقتئر كوولئ) ئاكئئ كۆسئەرئ ئلقئرلئاعاندار.

5. مايلاوسئئلار ئالئئدا حيساب بيرو بولماعان.

6. سيكسيبە ئاعزالارذئڭ ئشكە قاتئشوذارئ بارلئعئ 60% قئئا تەشكيل ئيتە.

كيلەسەكئە ئبل سيكسيبەلەر ياقشئراق ئشلەب كوبئرەك ئش كورمەتئن ئۆسۆن:

1. ئاول سەويتئ، ۋولس باشقارمالارئ ياقئئان يتەكسئلئك ئيئەرگە تبيشئەر. سيكسيبەگە يتەكسئلەرذئ ئاكئلئراق ئاعزالارذان بيلدەلەب، ئالارذئڭ حيسابئارئ تئگئلاب ئبول كورمەتب باررعا كەرەك.

2. سيكسيبە ئشئەرئ باشئانوق پئلان منئن ئالب باررعا، ئبل يولذا يارذام كورمەتب تورورعا.

3. ئشلەگەن ئشئەرذئ حيسابعا ئالب بارو، قارارذارذئڭ بۆيۆمعا ئاشرئلوذارئن تيكشرب ئتورو ئشئ يولعا مالوعا، سيكسيبە ئاعزالارئنا ئابئرم ئشئەر بولگئلەرگە كەرەك.

4. پارتيبا، كامسامول مەم باشقا بەمەعەت ئوبۆشمالارئن نعراق قاتئشترو سارامئ كورلئن، شولاي ئوق قاتئئذار ديليگاتكالار مەم ئاولذئڭ ئاكئئ كۆسئەرئ سيكسيبە ئشئئە ياقئئان قاتئشترلئئندار.

منئا بئلارذئ ئشلەب، يتشهذ ياقئارذئ بۆتۆرگەنئە، سيكسيبەلەر ئەلبيتئە ياقشئ ئش ئالب بارا ئالاسئقتار.

م. سەيئبۆرهانف.

ئاول سەويتتەرئ سيكسييەلەرئ ياقشىرتىرعا گەرەك.

ئاول سەويتئەرئ يائئداعئ سيكسيبەلەر ئشسئ كرئيبەئئەر يالبئئ سەويت، بەمەعەت ئشئەرئئە ئلقئروذا شيكيف ذور ئبورئئوتالار. لەكين ئبل سيكسيبەلەرذئڭ ئشئەرئ كوبكئئئە ئورئئدارذا يتەرلئك ياقشئ بولعا مالئئب كيتە ئالماي ئەلئ. سيكسيبەلەر توراهئنداعئ ذوبئم قاعيدە مەمقوللانمالاربوينسا ئاولدارذا حوزالئق، ئالئ - بلم، ئەرتيب ماقلاو سيكسيبەلەرئ لە ئوذذولرگە تئيش بولعالا، ئبل سيكسيبەلەر كوب ئورئئدا ئوذذولئكەئئ يوق. ئوذذولگەئئەرئ لە ئاولذئڭ كوئ كورئشئئە مۆيم بولعان مەسئەلەلەرگە كەرەكئسە قاعئئب عەمەلئ ئش كورمەتە ئالمايئدار. ميثال ئۆسۆن مەسعوت كانتونئ، دوان مەسئئلئ ۋولستئداعئ ئائبش ئاول سەويتئ سيكسيبەلەرئ ئالام. ئبل ئاول سەويتئ يائئئدا ئوس تورلئ سيكسيبە ئوبۆشئئرلئب ئالارعا توبەئئەگئ ئشئەر يۆكمەتلگەنئ:

ئاول حوزالئعئ سيكسييەهئئە: باشقورت كرەئتيبئئەرذئڭ بائقاسئلئق ئشئئە، مەم باشقا ئشئەر يۆكمەتلگەن بولعالا، بئلار تەزرىبەمئ بولماعان ئيعتيبارعا ئالب، بەشلەوك باقسالارئ ئوئترتقان واقئئا ۋولس باشقارمامئئان ئاگرانوم يئبەرئلوون مۆرارعا: ئاول حوزالئعئنداعئ ئيكئئ ئوسولارذئ بۆتۆرب، ئاوارسئالئئئ كوتەرە ئورعان ياكئئ فەئئئئ ئوسولار ئيئئئورذئ كوذ ئوكئذا ئتوئوب، تيرە ياقئامئ پوچلارذئ ئاگرانوم يارذامئ منئن ئوئئەئكئنە بولعالا بيللەلەب ئوئەرگە.

ئالئ - بلم سيكسييەهئئە: ئاول حالقئئا سەيەسئ مەم مەذەنئ تەربييە بيرو بولئذا سارالار كوررگە: ماولئ ماقلاو بولئذا ۋولستان فيلدشر يئبەرئلوون مۆرارعا مەم برنسئ نەۋبەئئە ماولئ ماقلاو ئشئەرئ يارذامئ منئن ماولئ ماقلاو، ئاوروذان ماقلانو تورالارئئذا ليكسيبەلەر ئوئكەررگە.

ئەرتيب - ئوذذولئك سيكسييەهئئە: يائعئذان ماقلانو بولئذا سارالار كورو، ئاول تيرەمئلەگئ كوپر مەم بولئدارذئ ئوذەتئترو مەم باشقا ئشئەر يۆكمەتلگەن بولعالا، بئلار بارعا كەرەك. ۋولباشقارما سيكسيبەلەرئ، كانئون باشقارمالارذئڭ ئوبۆشئئرو بولكئەرئ منئن بر ئوەئتئن ئورئئدارذا بولعان بۆئە ئاكئئ كۆستەرذە ئبل ئشكە يارذام ئيتەرگە تئيشئەر.

نەۋئب قارا عۆل.

يئلاير ذان ئولگو ئالئعئذا!

يئلايرذا ئبئيل سەسكەذ ئيگئئن 40%، مو باسماي ئورعان سابئلقتار 48%، مو باسا ئورعانسابئلقتار 44%، ئات 17%، مئير مالئ 33% ئوئكەن

ئيئەب، حوزالئق ئوذو ئشئئئڭ نيكئذئ. شونئڭ ئۆسۆئئە ئبئلعئ ئاول حوزالئعئ مالئمئ ئيذعارو ئۆسۆن، ئابئرم ئشلەنگئن كامپانيا، حوزالئق ئشئئەگئ ئيئەب ئشئەرئ نقلئ تيكشارب، بئعا تيلم يەشئرلئب كيلگەن كيلم ئورئئدارئ ئذلەب تابو ئيئئ. ئشول ئابئئلئ حوكومەت ئبل ئشكە ئايرائا ئەمەمييەت بيروب ئوذەكئئئن مەم ئورئئداراعئ پارتيبا - سەويت ئوركانئارئندا ئشلەگەن مەسئول ئشسئلەرذئ ئورئعا بيەرب، شولايوق ئبل ئشكە ئاولدئڭ ئشسئن قاتلامئ ئلقئروذئ مۆبم ئبورس ئيئب قويعاينئ.

نئ ئۆسۆن تيەئڭ، مەر يلذا ئبورن - ئبورئئ منئن ميلبونئارسا سەملكئئ ئواق كرەئتيبئئئن حوزالئقئارئ، ئيئەب مەلئئە، ئوذەرئئئڭ سەسكەن ئيكئئەرن، مالئارن سابئلقئارن ذوروذ كورمەتمەي، حوزالئقئئڭ نارمال ئوئئلئشئئەگئ ذوروذ مانئربئالارذئ بيئاوعا بيك ئاورلئق ئوذئرالار ئيئئ. سوئكئ ئوذعان ئبل قايئئ بر ۋولستارذا 25 30% سەسكئئ ئيكئئەر، ئاول حوزالئعئ مالئمئئان يەشئرلئب قالعان ئورئئدار ئبولذئ.

سەسكئئ ئيكئئەرذئ شولايوق باشقا كيلمەرذئ ذوروذ كورمەتمەو، بئذئڭ مەم حوزالئق ئوذو پلانئارئبئذئ ذوروذ ئيكئلگە قۆرودا قوماساولئق ئيئەلەر، شونئڭ ئارقامئندا كونۆلمەگەن ئئلقئار ئوذئروعا ئبول بيرەلەر. شونئڭ ئۆسۆئئە. حوكومەت 1929-1928 نسئ يامئ حوزالئق پلانئارئن ئوذو مەلئئە، بۆئمەئئئن ئلئ، حوزالئق پلانئارئئئئ ذلئ نيكئذئ مالئلعان، ذوروذ ئيئەب ئشئئە نئ ئەمەمييەت بيرذئ.

حەذرگە، بئذئڭ قولئا بۆئە كانئونئارذان ئئولئ ئرەوشئە سيئرذار بوق، شولايئا يئلاير مەم ئارعاياش كانئونئارئئئان كيلگئن تيليگرامدارعا قاراعاندا، بئذئڭ ئۆب بايئلمئئ بولعان، ئيكئن سەسو، مال ئامراو مئاي كيلم ئورئئدارئئئڭ، ئوذعان بئعا قاراعانداعئ بولعان ئوذگەرشئەرذئ كورمەتە ئالائ.

يئلاير كانئون ماليبە بولئگئئئڭ بيرگەن حابەرئئە قاراعاندا، يئلايرذا ئوذعان يئلعا قاراعاندا، ئيكئن سەسو يامئئئ 40%، مو باسا ئورعان سابئلقئار 44%، مو باسماي ئورعان سابئلقئار 48%، ئات مائئ 17%، مئير 33%، كەزە 29%، سوسقا 22% ئارئقان. منئا ئواق مالئارذئڭ ئارئوذارن نايعئ ئوئوگە يەبلەب كورمەئكەئذە، ئيكئن مەم سابئلقئارذئڭ ئوئوئئ ميس بر تايعئ ئوئوگە يەبلەئمەگەن. بئذئڭ ئيئەب ئشئ

ئبيگن بائوذارلئڭ ئوئوئئ 8 - 10 ئارامئذا بيلدەلەئئب، بۆئە كانئرول سيئرذار ئش ئول نيكئذذە قوروللاندار.

بئذئڭ فئكرئبئسە، ئبئيل يئلايرذاعئ پارتيبا مەم سەويت ئوبۆشمالارئ حەذرگئ كوئذە قويئلعان مۆبم ئبورسئڭ نيكئذئن ئاكلاب، ئوذ ئوبەگئذەگئ بئعا ئيكئم بەشئرلئب كيلگئن داحوئئارذئ ياكئئئن ئالب مالعاندار، مەسئەلەگە ذوروذ قاراب ئيئەب ئشئەرئئە ئاولذئڭ بۆئە ئشسئن قاتلامئن ئلقئروذارئئذا بئذئڭ ميس بر شيك قالماي. بئذ مئئڭ منئن، يئلايرذئ ئولگو ئيئب ئالب باشقا كانئونئارذئڭ شول موقئاقان بارذارئئئ ئشئئ يئلايرسا قويا بلوذەرئئە تەقديم ئيئەبئذ.

ئارعاياش گيرئمنسە.

شولوق مەسئەلەئئ ئارعاياشئان كيلگەن تيليگرامدار بوينسا تيكشرب قاراعاق، ئش كيرلمنسە ئورا.

ئارعاياش كانئونئ، ئاول حوزالئعئئئڭ قوروولئشئ ياعئئان، يئلايرعا قاراعاندا بيك كوب ئالذا ئورا. ئارعاياشئا ماشيئا منئن ئشلەو، كيك دەو مەلئە قويئلعان. شونئڭ منئن برگە كانئونداعئ بۆئە ۋولستارذا ئيگئن سەسو كەسبئ كيك دەو مەلئە قويئلعان ماواعئ ياعئئاندا، يئلايرذئڭ ئورمان - تاو ياقئارئنا قاراعاندا، كوپ ياقشئ. ئشئاعئ ئاول حوزالئعئ ئشئئە ئارعاياش يئلايرذان كوب ئالذا ئورا.

لەكين، ئبئلعئ ئيئەب ئشئەرئ تيكشرگەئذە ئانذا شائلائرلئ حەبەر تابلب بولماي. ئارعاياش ماليبە بولئگئ حەبەر ئيئە: سەسو يامئوذارئ ئوذعان يئلعا قاراعاندا 15% كەمئلگەن. مال ئارئماعان، حوزالئق ماندارئ 30% ئارئقان. (تيليگرامدان ئالئئذئ)

بئذئڭ فئكرئبئسە سەسو يامئوذارن بەشرو، ئوئكەن ئبل باشقا ئوبەكئذەلە بولعان مئاق ئارعاياشئالا شيكيف بار. لەكين ئشونئڭ منئن برگە تايعئ ئوئئشئە بوق. مەر مەلئە مئئا بئذگە قاراعئ بولعان بئشئمئلئك، ئيئەب مەلئئە مەسئەلەگە نقلئ قاراي بلمەوذەن كيلگئن بر ئش بولعا نيبش. ئبل مەلئگە ئارعاياش حەذەت ئيبەلەرئئئڭ ياكئئئان ذ ئ ديقعەت منئن قاراوذارن ئيئەرئئە ئۆشۆرب، باشقالارذئڭ ئارعاياشقا ئيگئشمەوذەرن ئلەيبئذ.

كەريم ئيذاجوذا.

> **حەبەرسئ ئيئئەش!**
>
> منذە ئاول حوزالئعئ مالئمئ ئيئەبكە ئالوالار نيئئ بارا؟ كرەئتيبئئەر ئيكئئەرن، يۆرت قاراڭئلارن ئسئرا- حاوايت ئيئەلەرمئ؟

منئن كورەشئئ كۆسەيئو ئشئ مئئن بئذئلئ مەسئەلەلەر قويئلرعا تيئشلئ.

كاپيراتسيبا كۆئو بۆئە كاپيراتسيبائئڭ كيك ئائلام يالبئ كانئرولئ ئاشئنا قويئرعا تيئش، كاپيراتيفلاشقان يالبئئئڭ ئوذ ئالئئا ئشمەكەرلئگئ، ئالارذئڭ مەذەئئ بوعارئلوذارئ مەم كاپيراتسيبا ئۆئۆئەن بەمەعەت كانئرولئ - ئۆب بورستارذئڭ ئوئەلوئە بەيلەنكەن ئيئ مۆبم مەسئەلەلەر مئئا شولار.

II. باشقورتوستان يۆمهورييەهئندەگئ كاپيراتسيالار حەلئ مەم ئالارذئڭ بورستارئ.

1. باشقورتوستانداعئ كاپيراتسيبائئڭ ئۆئئشئ برنيكلم سئ سئ رذاعئ ذوبئم كاپيراتسيبا ئۆئئشئ بارئشئان ئارئئا قالا. مئئڭ ئۆب سەبەبئ ئيئكەن ئاسئلئ مەم بر نيسە ئبئيل ئاشئاق ئوكئلوسئلئعئ ئارقامئندا، يۆمهورييەئئڭ ئاول حوزالئعئ ئوذەلو تيمپئ ئەكرئ بارودئر. ئبل ئارئئا قالوسئلئق بيرلئ حالئقئار كوبسئلئك ئبورن ئالعان ئورئئدارذا نعراق مئئلە. سەسو مايذانئارئ قايئئ بر كانئونئارذا موعشئان ئلكەرگئئئڭ سائئ 60% لئا بئە. ئشسئ مەم پراكيبئئئ مالئارذئڭ ئۆرسئملە ئەلئ موعشئان ئلكەرگئكئە يئەرگە ئالئ ئورا.

مئلارذئڭ بارمئلا، ئاول حوزالئعئئئڭ ئاوارئوسئئ مەم كاپيراتسيبائئڭ ئۆئۆئئ ئۆسۆن كەرەكلئ شارت ئبولئب ئيئەبلەنكەن، كرەئتيبئئئرذئڭ ئاوار ئالوذارئئا يتەرلئك ئوگئل ئيكئئئلگئن كورمەتەلەر.

ئبل حەل كاپيراتسيبائئڭ ئالئئا بۆئە كيكلئگئ منئن ئاول حوزالئعئ كوئەرو، ئائئ باكئئان ئوذو مەم ئشلەب سەارو كاپيراتسيبالارئ ئارقئلئ ئائئڭ ئاوارئوسئئ كوئەرو مەسئەلەئئ قويا.

2. ئاول حوزالئعئ كاپيراتسيبامئ ئارئئائئڭ مەم حوكومەئئڭ كرەئتيبئئن حوزالئعئ باكئئان ئوذذوەگئ ئوب سارالارذان: ئبول ئوذذولئان شارائيئئذا ئوذئاق واقئئاموذلعان، بوگئڭئ كاپيراتسيبالارذئ مەم بيك كوب ئوبۆئئرسالئئ سايئزذارذئ بۆئورورگە ئالب بارعان بر ئيكلم كريزيس حەلئ كيسرذئ. 26 - 1927 نسئ يلئار كرەئتيبئئن حوزالئعئ

كاپيراتيفلاشترو سائەرئ پراتسيئئئ ئوئئررگە بيرمەئلەر. 22% كوبئسە ئتورذئ.

بئذئڭ شارائيئئا ئۆئئئۆئئك ئالعان ئونيۆيرسالئئ ئاول حوزالئعئ كاپيراتسيبالارئ، كرەئتيبئئن حوزالئعئئئڭ ئابئرم ئورذەرن كاپيراتيفلاشئروعا مۆمكيئلك بيرمەئلەر. ئە حالئقئئڭ ئوذ ئيئسيبائيۋامئ منئن ئوبۆشئئرلعان مەحسوس كاپيراتيفئار، ئوبۆشئرو ياعئئان تەمەم بولماينلار. ئبل حەل بۆئەمئ منئن ئاول حوزالئعئ كاپيراتسيبامئ ئسپيئسئبالاشئرو كەرەكلئگە كيلئرذلەر. مۆئسئلئك، ئيكمەكسئلئك، حايوانسئلئق، سەسو ئورلئقئارئ سايوزئ، قۆرئسئلئق، قۆشسئلئق مەم كەللئكئيف حوزالئقئارئ سايوزئ بارلئقعا كيلئرلئذئ مەم ئشلەيئەر. ئونيۆيرسالئئ كاپيراتيفئار حەذر ئوذذەرئئئڭ ئوب فوئكسيبالارئ - كريذيت مەم ئشلەب سەارشئئ تەئمين ئشئەرن باشقاررعا يونەلذرلەلەر. حەذر كيك ئرەوشئە ئاگرانومييا كولئوراعئ ئشئەرئ باشقاروعا ئەذرلئك بارا.

1928 نسئ يلئا باشقورتوستان ئاول حوزالئعئ كاپيراتسيبامئ ئشئئە ئلكئكئ ئوقئالب ئوروذان ئوئوگە، ئەذ ئاوارئوسئان، كرەئتيبئئن حوزالئعئ كوب ئاوارئوسئلئ ياعارعا ئوذگەرئش ئوذذورعا تيبش.

3. ئوئب كيلە ئورعان مەحسوس ئشلەب سەارو، ماتو كاپيراتسيبالارئئئڭ قوروولئشئئا ئاولداعئ پارتيبا، سەويت مەم بەمەعەت ئوبۆشمالارئ نقلئ ئيعتيبار ئيئەرگە مەم يارذاملا بولرعا تيبشئەر. شونئڭ منئن برگە ئشلەب سەارو كاپيراتيفئارن كۆسەيئوذە ئوذەك ريجاك ئبولوسئ، كريذيت شيركەئئەرئئئئ ئيعتيبار مواليەئبئلمەمئ. فەقەت، ئاول حوزالئعئ كاپيراتسيبامئ ئشئئە كيئ يالبئئئ ئلقئروذا ئاولئڭ پارتيبا، سەويت بەمەعەت ئوبۆشمالارئئئڭ ئيعتيبار منئن قاراوذارئ، يارذام ئيئوذەرئ ئارقامئندا ئاول حوزالئعئ كاپيراتسيبالارئ ئسپيئسئبالاشئرلب ياكئئان ئوذذولئرگە مۆمكين.

4. كەللئكئيف حوزالئقئارذئڭ مەم ئيئئ عادئ ئشلەب سەارو بركەمەلەرئ (برنسئ مينوارذاعئ 360 ئان ئرنسئ مايعا 1442 گە) قئواقئ منئن ئوئئذەرئ ئرباقئان ئيئگە ئوبۆشقان حەلئە شولارذئ كاپيراتيفلاشئرو ئشئ ذوروذ

بولعا قويو مەسئەلەمئ كوذ ئالئئئا قويا، ئيكئسئئەن شولارعا يوعارئ ئشلەب سەارولئ مەم ئاوارئوسئلئ حوزالئق ئوذەرگە يارذام ئيئوذر.

ئرئئ بەمەعەت حوزالئعئ ئوذذولئك كەرەك لئكئ ئوشئوئب كاپيراتسيباعا ياقئ كيلوسئ يارلئلار مەم ئورتا حەللئ كرەئتيبئئەر حەرەكەئئئە ئبول بيرلئرگە مەم يارذام ئيئئارگە تئيش. شونئڭ منئن برگە ئاولدئڭ ئابئرم بولكئەرئئەگئ كالحوزدارعا كريذيت ئشئئە بيرلئە ئورعان ئلگوئا، بير ئوذو ۋە باشقالار منئن ئوذئشە حسئ مەئفەعەتئەرئ ئۆسۆن فايذالانرعا تلەو تيئذيئسيبامئ منئن قرقا كورەشو كەرەك. منذاي كالحوزلئ حەرەكەئئە يارلئلارذئڭ برلەشوذەرئ مەم ئورئئدارذاعئ ئوبۆشمالارذئڭ ئوياولئقئارئ قارشئ قويئلرعا تيبش

بەينەلميلەل كاپيراتسيبا كۆئۆئذە يارلئلارذئڭ ئيعتيبارئ ئالارذئڭ كولئڭ ئيكسپلاتاتسيبامئئان حەبرسئلئكئەن ئالب سەوسئ بول بولعان كالحوز دارعا مەم كالليكئيفلاشئروذئڭ برنسئ باسئقسئ بولعان ئيئئ عادئ ئشلەب سەارو بركەمەلەرئئە بونەلذررگە تيبشلئ.

5. باشقورتوستانداعئ ئاول حوزالئعئ كاپيراتسيبالارئئا قاراعاندا، پاتريبكاپيراتسيبالارذئڭ ئوئكەشوذەرئ كوبرەك. پاتريبيئل شيركەئئەرئئئڭ سانئەرئ ئوئوئە، ئبول كرەئتيبئئن حوزالئعئئئڭ 30% ن ئشئئە ئالعان.

فيئانس حەلئ مەم توبئن ئوبۆشمالارذا مەم ۋۆيئالارذا ئبولئئ ياقشئرعان، شولاي بولۆپالائوذ سەرمايالارئ بيكرئئە يائئارذان بيوذارئ يتەرلئك ئوگئل، ساوذا ئشئ ياقشئروذئ مۆراي

پاتريبكاپيراتسيبالارذئڭ بورستارئ: كاپيراتيفلاشئرو ئشئئ كۆسەيئو، كاپيراتيفلاشئرلعان حالئقئئڭ ئاوار مۆراوئ كۆسەيئرگە، ساوذا ئشئئ باقشئرتو مەم ئۆسمەذلاندرو، بيكرەكئە پايذار ئارقئرئ حالئقئئڭ سەرمايامئ ئلقئروذئ كۆسەيئرگە، ئشسئەرذئڭ مەذەئئ ئورمۆش ئعئيازذارئ ئوئەئ ئورعان ئسوجريبئئييەلەرذئ ئوبۆشئروذئ كۆسەيئوذر.

6. قالا حالقئ مەم فابريك زاۋوت رايوندارئ ئسئئە ئالعان ئشسئ كاپيراتيفئارئ ئوذ ئشئەرن كۆسەيئەلەر، مئلەن: ئوئئو مەركەز ئشسئلەرئ كاپيراتيفئ بوينسا، مەركئئ يارئئئ

يلذا كاپيراتيفلاشئرو ئشئ 37,7% قا تيكلم ئوئكەن. پايئئ كاپيئال 48,1% قا تيكلم ئوئكەن. پايسئلارذئڭ كاپيراتسيباعا قاتئاشوذارئ كوئەرئلگەن. شولاي بولعالا كاپيراتسيبا ئاعزالارذئڭ يتەرلئك تيكلم كاپيراتيفلاشئرلماعان ئەيئب كيئو كەرەك. ئاعزالارعا ئوشە ئورعان پايئئ كاپيئال ئەذ ذورايئلعان. ئوسئاق بوينسا 16 موم ئورعا، حەذر 9 موم 30 تيئكەگئئە بئە. ئاباروت موكئئ يارئئ يلذا كوئەرلگەن، لەكين بۆئە ئوقئو ئواقلاب ماتو ئاباروئئئڭ 267% نعئئا تەشكيل ئيئە. ئە، حوسوسئ ماتوسئلارذا 35% مانالا. راسحوئئار ماماندا بوعارئ كۆبئسە قالعاندار.

باشقا كاپيراتيفئارذئڭ ئش حاراكئيرئ ئوبئئە مەركەز ئشسئلەر كاپيراتيفئ منئن بروك حاواكئبرذا. ئشسئەر كاپيراتيفئارئ برنسئ نەۋبەئئە پرافسايوز ئاعزالارئئئڭ مەم ئالارذئڭ عائيلەلەرئئئڭ ئيحئيازذارن ئوئەرگە نقلئ ئيعتيبار ئيئەرگە تيبشئەر. ئالارذئڭ كاپيراتيفقا ئالئرو، پرافسايوز ئاعزالارن كاپيراتسيبا ئشئئە قاتئاشئرودا كيك كامپانيا ئالب باررعا كەرەك.

7. ترانسپورت كاپيراتسيبامئ، تيمر بولسئلارذئڭ ئوب كادرئئئڭ 86% ن قاراقان، پايئئ كاپيئالئئ ئورئاسا مەر - بر ئشلەي ئورعان ئاعزاعا 11 موم 60 تيئكە يئكرب، ئوئئرگەن. كاپيراتسيبا ئشئئە ئەكئيف ئرەوشئە قاتئاشا ئورعان 270 كشئئئ لافكا كەبيسيبەلەرئئە ئلقئرب ئوذئئئڭ يالبئ ئارامئنداعئ ئشئان كۆسەيئكەن، كاپيراتيفئارذئڭ ئاباروئئ ئوئە.

- كاپيراتسيبا ئوذئئڭ ئالئئا ئوبەئئەگئ بورستارذئ قويا. ئشسئەر كادرئئئڭ بۆئئە مئئە كاپيراتيفقا قاراتو يالبئئئڭ كاپيراتسيبا ئشئئە قاتئاشوون ئاعئلا نعراق ئلقئرو، كاپيراتيف ئاعزالارئئئڭ پايئئ قاتئاشئارن ئاعئلا كۆسەيئو.

ئالعا، تيمر ئبولئ ئشسئەرئئئڭ، مەذەئئ ئورمۆش ئيحئيازذارن ئوئو ئبورلئ كيگە ئيئو مەسئەلەمئ قويو كەرەك.

8 - يۆمهورييەئئذە ئالعا كيئكئئ كوستارلئ سەئەعەئئئڭ بارلئعئ مەم حالئقئئڭ ئبل ئشئئەگئ ئر تيكلم ئولئكەشووئ، كوستار سەئەعەئئ كاپيراتسيبامئ ئوئئررگە كيك ئبول بيرە. لەكين كوستار سەئەعەئئ كاپيراتسيبامئئئڭ ئيكئئ يلئئ عۆمرئ، بۆئە كوستار سەئەعەئئ قاراترلئ كيك ئبول بيرمەئئ ئەلئ. 28 نسئ يلئئڭ برنسئ ئاپريلئئا تيكلم كوستارذارئ كاپيراتيفلاشئرو 18% قا يئكەن. يارئئ يلعا 36% قا ئوئكەن. ئەرئيلەر ماعئ 7,7% قا كوئەرلگەن.

باشكومپرامسايوز ئەلئ بۆئە كوستار سەئەعەئئ كاپيراتيفئارئئئڭ ئبوبۆشئرو ئشئئ ئوئەوذئ ئائقارب بۆئكەئئئ يوق. ئالارذئڭ كوبئئئ قرعئ حەلئە شولايوق يالعان كاپيراتيفئار مانئلا ذورعئا.

باشقورتوستان كوستار - سەئەعەئئ كاپيراتيفئارئ باكئئ ئوبۆشما بولماعئقئان ئەلئ ئالارذئڭ ميحانيزاتسيبا ئەساسئئە ياكئئان ئوذو، كوستارذارذئڭ ئش شارئئارن ياقشئرئو ئشلەب سەارو ئشئەرن ئائقاررعا كرشكەئئ يوق ئەلئ.

كوستپرامسايوزذئڭ ياقئ ئارالاعئ بورستارئ: ئبوشو كوئذئ يەمەوسئ بۆئە كاپيراتيفئارذئڭ ئوبۆشئئرو ئشئەرن باشقارو، يالعان كاپيراتيفئارذئ بۆئورو، سەئەعەئئئڭ ياكئئان ئوذو ئشئئ ئورمۆشقا ئائقارو، بيكرەكئە قاتئقئ كوستارذارذئڭ ئش شارئئارن بونەئئوذر.

9 - قالالارذا مەم فابريك - زاۋوت رايوندارئئداعئ ئورلاق مۆحئاجلئعئ، ئورلاق كاپيراتيفئارن كۆسەيئو مەسئەلەمئ كوئ ئەرئيبئئە قويا. يۆمهورييەئئذەگئ ئورلاق كاپيراتسيبامئ سلئەرئ بيك مۆبم پونكئئارذئعئئا ئشئئە ئالا، لەكين ئەلئ ئبل ئش بيك موئئ حەلئە ئورلاق كاپيراتيفئارئئئڭ حوزالئق ئوركئئارئ منئن ياقئئان بەيلەئئشئ، ئورلاق كاپيراتيفئارئ ئاشا ئشسئلەرذئڭ ئورمۆشن ياقشئرتو ئوئذئئان، ئتولئ فايذالانو ئائئڭ ئالئئا ئوبئئان بورستارن ئائقارو ئۆسۆن بئە.

10 - ئيئۋاليئئارذئڭ ئورمۆشئن ياقشئرتو مەم ئالارذئڭ كۆسئەرئئئن فايذالانوذئ ماسئ ئيئكئن ئيئۋاليئار كاپيراتيفئئ ئوذئئئڭ ئشئن حوزالئق ئەساسئئە قويا باشلاي. ئوذئئئە كاپيئال يامائ مەم ربئئايبلئو كاپيراتيۋئئئ ئشئەر باشقارا.

ئبوبۆشئرو ئشئئە ئبول، ئاول ئيئۋاليئارن ئشئئە ئالا، ئائئڭ بورستارئ ئيئەب:

ئاعزالار يالبئئ كيئكئيئو، كيلەسەكئە ئاولدا عئ ئشئئ كۆسەيئو، ئشلەب سەارو ئشئئە نعراق ئيعتيبار ئيئوذەرئ قويو كەرەك.

11 - مەر بر ماللعان كاپيراتسيبالار سيستيمالارئئئڭ زاداچالارئئان باشقا، بەينەلميلەل كاپيراتسيبا كۆئۆئذە بۆئە كاپيراتسيبالار ئۆسۆئئە ئورتاق بورستار قويب شولارذئ حەل ئيئو كەرەك.

قاتئقئذارذئ (بيگرەكئە ئواق ميللەت قاتئقئذارن) كاپيراتسيبالاشئرو ئشئئئڭ مولئن قويئلشئ ئبل مەسئەلەئئ كاپيراتسيبالار ئالئئا بۆئە كيكلئگئ منئن قويا. ئوذ باشئارئئا ئابئرم حوزالئق ئالب باروسئ قاتئقئذارذئ كاپيراتيفلاشئرودئ كاپيراتسيبا بايرامئ ئورمۆشقا ئائقاررعا تيبش.

قاتئقئذارذئ كاپيراتسيبا ئشئئە ئلقئرو بيگرەكئە قاتئقئذار كۆسئ نق قوللانلا ئورعان حوزالئق ئوركئەرئئە قاتئقئذارذئ كاپيراتسيبائئڭ عەمەلئ ئشئئە ئلقئرو بورستارئ ئبل كوئ ئەرئيبئئە قويئلا، بەشئەر مەسئەلەمئئذە كاپيراتسيبائئڭ بئعا تيكلم ئشئئ قەنيەئلەنرلئك تيب ئيئب بولماي، سوئكئ يەشئەرذەن كاپيراتسيبا ئاعزالارئ بيك ئەذ. كاپيراتيف ئورگئذارئ مەم ۋ ل ك س م ئوبۆشمالارئ ئبل كوئذئ يەشئەرذئ كاپيراتسيبا ئشئئە ئلقئرو يەشئەرذەن كاپيراتسيبا ئاكئيفئارئ ئەذرلەو ئۆسۆن قرقو سارالار كوررئ.

12 - ئوذ ئوئئشئئە ذورعئا ئولكەشوذەرگە ئيرشكئن باشقورتوستان كاپيراتسيبا حەرەكەئئ كامموئيستار پارتيبامئئئڭ يولباشسئلئعئ ئاستئئذا، ئشسئ - كرەئتيبئئن يالبئئئڭ ئشمەكەرلئگئ ئارقامئندا، كاپيراتسيبائئڭ تورلئ زۋيئالارئ ئارامئندا قاتئ كاپيراتسيبا ديسيپليئامئ ئوذعارعاندا، كاپيراتسيبا ئشئئەگئ بئشهذلئكئەر بۆئوئگە ذور ئشانس بيرە.

بەينەلميلەل كاپيراتسيبا كۆئئ - كاپيراتسيبائئڭ سائسيباليزم ئوذو ئشئئەگئ ئوكشئارئئا ئاعزالارذئڭ ئاكئيبئوسئارئئا مەم كاپيراتسيبائئڭ ئشئەرئئئە ئسموئو كۆئئلو.

- بەينەلميلەل كاپيراتسيبا كۆئئ - ئولكەشوذەرذئ ئلعو، بئشهذلئكئەرذئ بۆئورو ئۆسۆن برلەشو كۆئئ.

ئۇلداردئ هاوقتئرو يولندا.

ئاولداردا ئيك قورقئنسلئ يازئۇئلار. ئيم تۇمسئلار. ئاولدار دا يئغئشئۇ ئاوروداز كۇسەيە. يئل ئيتو تۇسۇئ ئاولعا قايتوسئلار سانيتاريابئلئمئ منئن ئاعارتويول.دا ئئش ئالب باررعا تئيئشتەر.

ئاولعا قايتوسئ هەم ئاول هاولئعئ.

شوعا كوره ئاولعا باروسئنئك ،بورلئسن- مئنئداى بەينئوئى (бытовое пиянство) ئسكئلئك مئنئن كورەشو بولرعا تئيش.

ئاولداردا ئۇسۇئسئ بۇذئقلئق ـ ۋينيرا ئاوروونئك تارالووئ، قايئن بر ئاولداردئ كوبسئلئگئ ،بئل ئاورو مئنئن ئساعولا نعانداو.

ئسئ كرەثتئيەئ ئيئسپيكسييەهئ مئيئوشئ

ئسئ كرەثتئيەئ يالپئهئ كانتئترولئ ئاثئئدا.

قازاققئۆل ،بورس شيركەتئ بئ-لدئرورسئلەر.

پراكوراتورا ئورگئنداررئ ،بئل تورالاقرقو سارالار كوررگە تلیشتەر.

مئزدەنئەرئ 27 نسئ بلدا ئئى ئولعان بولهالا تولعيەگەئدەر.

تامبان ـ قاتاى كانتونئ، كوبەلئك تبلەو ۋولسئ قازاققئۆل ئاولئ ،بورس شيركەتئنئك ۋولس كەمبەئتئى بوراعندا حيساب داكلائئ تئكلائئئئ. مئۆدئمتئلە ئانئك موكمئ كونئدەرئە ناسار حالدە بەشقەئئئگئ بئلئندئ. مئئلئن، يلكئئ پراۋلئيئيەرئسئ (ئوئئ پارتيا ئاعزامئ) ئەدەدئ مۇستافين ۋاقتئدا 11,259 ،ەسوم راستراتا ياهالعان (مئسئولييەتكە تارتئلمانئ؟)

«يئ بلمەنك» تيپ ئئشپئتئرو يارامای.

باشسابئوز ئيدارامئدا باركئئ 32 ئيئەب ئشئئلەرئ ،بولب، شولاردئك ئۇسئئى تانار- باشقۇرت ئيئئ.

موكمئ كوئدەردە «ئاپپاراتنئ راتسيا- ناللاشتراۋ» تيب 9 يللئق ئيئەب ئشئدەگئ ئستاولئ هەم 5 يل باشساب-ۋزدا شول ئشئە ئشلەگئئ بردەنبر باشقۇرت ئسئئئ ئيتەئش ئيكئئ تلئە ئئش يۇرئلە بامەوسئ بوەو ئاللئا.

بادايفتئ ئورنئنان تيئئرەك ئالئئئئ.

گرازدانداردا بودايفتان زارلانالار. ئۇئ كشئلەرئ كيلئكەئدە، نەوبەئتئ هەم ياقشئ ،سورت داروداردئ يئبەرو، ئۇئ كشئلەرئ بئوئشوئ كيلئكەئدە-ئئئ ناشلاپ ئالار مئئئن مئيلەشب ،ئوتئرب ئاوروداردئ كئتئئورب ،ئورو ئاروورراق قاتئ-قئئ كيلئكەئدە. ئانئك توشن ئوتارعا ماناشماى «تلكئئلەى-مئداى- موئدەر» مئيلەمەئ قالعانئ يوق. ،بئل بەندەنئك ،بۇذئق

بئذئك كەلسر- ئابن ۋولئسئ ئامبولاتو- ريبامئنا 1925 نسئ يلدا ماتوئ بودايق تيكەئ بارەو ئامبولاتوريا مئۆدئرئ ،بولب كيلئكەئئئ، ،بئل بەندە ياقئ كوررگەن ئۇئ كشئلەرئئە داروئئ باقشئئئ هەم ئالدانئراق ئەللە نيشلەب مامان ،ئورئئ ئالئئئئماى ئورا. مئئئن ئالدا ،بولب ئوئعان مئۆدئرئەر. ناسار عەدەتئئرئ مئئئن تيل ئوكسە كوتەرەلەردە، حئۆلئقئارئ، فيعلەرئ مئئئن حالققا نيئيكلم ئوشاماعالار، ،بئل بەئدەنئك بۇذئقلئقئارئ حالق ئاراعمئدا ئالارعا قاراعانئدالا ناسارئراق مانالا. ئامبولاتورياعا دارو ئالوعا كيلگەن بۇئە

1928 نسئ يلدئك 15 نسئ مارت كۇنۇئلە، بودايئنئك قانئئئئ ئيكئئسئ ئاولعا قوناققا كيتە. بودايف ،بئل «قۇرساننان دايئلانب»، ئوئئنئك كۇزئيرتئنا (ئامبولانوريانئك بر بولمەئئ) بئلم قاران ئاولئ فاحيشەئئ حەنبرە ئەبلەب.

بەينەلميلەل كاپپراتسييا كۇنۇ.

(داكلاتچئلار ئۇسۇئ تيزيستار).

1- بەينەلميلەل كاپپراتسييا كۇنۇئك ئەهمييەتئ.

1. بەينەلميلەل كاپپراتسييا كۇنو ئا- لئئسئ تابئر بايرام ئيئئئە. 1923 نسئ يلدا بەينەلميلەل كاپپراتسييا ئاليانسئ (سايوزئ) ئيبولدئك برئنسئ شەبئ كۇئئئ بۇئە دۇنيا ئشسەئلەرئ ئاراعمئدا كاپپراتسييا ئۇراعمئدا بئلئم تاراتو هەم ئالارئئ ئانئك سافئارئنا ئلقئئئئرو. ...

قاتلاعئ ئوئئئئك كوبسئلئگئ مئئئن بۇرئئلار- دئى كورب، كۇرەشو ئوسۇئ بۇئە ريۋەلوتسييون كۇسئئەرئئ ئوئرئشوعا ساقئرو ئوگل، كيرئئئسە سيئئئ كۇرەشتە «بيتاراقلئق» («نييتئرالنوست») تييوربيامئ تاراتا. ...

...

بوتون دونیا پرالیتاری، برلەشکەندا!

ПРОЛЕТАРИИ ВСЕХ СТРАН, СОЕДИНЯЙТЕСЬ!

9 نسی ییل سنعا.

باشقورتوستان

BAS,QORTOSTAN

ۋ. ک. پ. (ب) نەڭ باشقورتوستان ئولکە کەمیتەتی هەم باشقورتوستان ئوزەك باشقارما کەمیتەتی گەزیتی.

Орган Башобкома В.К.П.(б) и Ц.И.К'а А.Б.С.С.Р.

ئیدارا هەم کانتورانەڭ ئەدریسی: Уфа, Зенцова, № 26. — — — تیلیفون № 2-83

گەزیتکە یازلو حاقتاری. بر ئایعا ... 30 تین. 3 ئایعا ... 85. یارتی ییلعا ... 1 سوم 60. بر ییلعا ... 3 سوم 40.

ئیعلان حاقتاری. پیتیت بولتا ئاداقتی بیتتە 30 تین، برنسی هەم ئورتا بیتتەردە 60 تین، سیت قالا ئیعلاندارى 100% ئارتىق.

گەزیت ئادناعا ئوس تابىر سنعا. برسەعب حاقی هەر بلوردە 5 تین. ۋ.س.ف.س.ر. ذاهی بوتە پوشتا-تیلیگراف کانتورا هەم بولکەن رەنە یادیسکا قابول ئیتلە.

№ 76 Среда 4 - Июля 1928 г. شارشامبە 4 - ئیيول №76

Госиздат Баш. Центр. Библиотека — باشقورتوستان مەرکەز حالق کوتوپحانەسى — БИБЛИОТЕКА

ئاونرلقتڭ بیشتەن بر ئولوشوڭنە ئرن بورژووازییاعا.

فرانسیا حوکومەتی فرانکتی ئستابلیزاتسیالاشتىرعا قارار بیردی. باکی فرانک موەشقا تیکلمکنی فرانک حاقتڭ 1/5 ئولوشی ساماعىدا بولاساق.

ئە قالعان بیشتەن دورت ئولوشون فرانسوز ئشسەن مەنەن ئوڤاق بورژووازییاعا گوتەرەسەك.

قتایدا نیدەر بار؟

دوگوۋرذار مەسئەلەهن قاراو ئوسون نانکیندا 20 نسن ئیونگە سیت ئیل ۋەکیلدەرن ساقرتلا.

میکسیکالا پریزیدینت هایلاو ذارن.

پولشە حوکومەتندە ئالماشنوذار

پولشەنگ تشقن سەیەسەتندە ئوذگەرش کوتەرگە ئورن یوق. - پیلسودسکی «ئاور میذگلدە» پریمییرلکتن قایتانان ئالرعا ئەذر. - «پیلسوتسکی کابینیتتا ئلککن کووک ئوک ئیگ کوسلو فیگورا بولب قالا»

پولشە حوکومەتندە ئالماشنوذار.

پولشە حوکومەت ئالماشنوذوت تورەندا «پراۋدا».

پیلسودسکی ئوذندە تشقن سەیەسەت مەنەن یتەکسلەك حوقوقن هاقلاپاساق

تلککن کابینیت کورسن ئالماشندر تیب کوتەرگە یارامای

پولشە - لیتوا هویلەشوذەرن ئوذولەسەك

ئاولعا شیفلک ئیتوذن ئەنعتوکەرەك.

سەوید-یومهورییەتتەرن سایوزن یاعلقتارن

سیذفتار کوزەشن

تیرزیمان ئاقلاندن

ئینژینیر هەم تیحنیکتارذن سیت ئیلدەرگە کاماندیرواینت ئیتو.

هاوا شارن یوعالدن

فاحیشتار ئویاهن ئاسلدن

رودچینکوف رودنیگندا ذور یانعن

ئوفیمکا یلگەرگنذن یاقشرتلدن

ر.س.ف.س.ر. ذا عومومی باشلانعس ئوقو پلانن

کالحوزدار هانن ئارتا.

ئانگلییا هوعشقا ئەذرلەنە.

پولشە-سەوت هویلەشوذەرندە یاکنەدور

تیذ کوندە «لینین یولن» ژورنالنڭ 4 نسن نومیرن سنعا.

يەشتەر ئۇقۇ يۇرتتارىنا ئينو شارتتارن بىلرگە تيىشتەر.

1928 نسئ يلدا يوعارئ مەكتەبتەرگە (ۋوزدارعا) قابول قاعيدەلەرئ هەم شارتتارئ.

باشقۇرتۇستان يۇمهۇرىيەتنڭ ئارتتا قالعان ميللەتتەرنەن بوعارئ مەكتەبتەرگە ئۇقۇسىلار هايلاب يەرو ئۇسون باشقۇرتۇستان مەعاريف حالق كاميسارلىعئ ئرگەمنلە ئا) مەعاريف ح. كاميسارلىنان (رەئيس)، ب) ۋ.ك.پ.(ب) باشقۇرتۇستان ئۇلكە كەميتەتئ وەكيلنەن، ۋ) ۋالئسم ئۇلكە كەميتەتئ وەكيلنەن، گ) باشقۇرتۇستان برافسيۆزنەن، ى) قاتن ـ قز بولكنەن، ز) عەسكەرئ مۇئەسسەسەنەن بەيلكەن وەكيللەرنەن عيبارات باشقۇرتۇستان ئۇقوسىلار هايلاو ئۇذەك كەميسسيەهئ ئويوشترىلا.

ئارتتا قالعان ميللەت يەشتەرن ئۇقوعا يەرو رس.ف.س.ر باشپرافوبرئ بيرگەن رازۋيرستكا بوينسا ئاتقارىلا.

ئە باشقا ميللەتتەر يەشتەرئ-پرافوبرذڭ يۇرۋعىنا كورە، ,بىيلدا ,بلترعئ كووك تورتنان تورا ۋوزدارعا زاياۋلنيه بيررگە، ئاندا تيىشلئ كەميسسيەلەر ئارقرئ ئوتب بيللەلەنگەن مناوذئ ئوتكەس ئاللناساقتار.

ئيسكەرمە: 1) ۋوزدار تۇبەكتەرگە بولئنو سەبەبلئ باشقۇرتۇستان يۇمهۇرىيەتئ ئورال پاليتيحنيك ئينستيتوتنئا، قازان ئونيۋيرسيتيتنئا هەم ئاول حوژالئعئ ئينستيتوتنئا، سامار ئاول حوژالئعئ ئينستيتوتنئا، قازان مال ۋيتيرينارلىق ئينستيتوتئ منەن ميديتسينا فاكولتيتئنا، ساراتوف ميدفاكتنا هەم قازان كۆنسعش تەعليم-تەربيه ئينستيتوتنئا بركتلكەن.

2) توبەندە كورهەتلكەن داكومينتتار تركەلب زاياۋلنيەلار 1 ئييون ـ 1 ئاۋعست ئارامندا بيرلرگە تيىشتەر.

3) قابول ئمتاوذارئ 10-20 ئاوعست ئارامندا ياسالا. 4) داكومينتتار توب ئوذذەرئ بيرلرگە تيىشلئ. كوپييەلەرئ قابول ئيتلمەئ. 5) 1928 نسئ يلدا قابول واقتندا بر كشنڭ ئيكئ هەم كوبرەك ۋوزعا ئيتيحان توتووئنا هيس بر ئرۋحسەت ئيتلمەئ. 6) ۋوزدار تورامندا تەفسيلئ مەعلوماتنئ «1928 نسئ يلدا ۋوزدارعا كروسئلار ئۇسون بلدرمە» كيتابئنان قارارعا.

3) باشقۇرتۇستان ئۇذەك كەميسسيەهئ 25 نسئ ئييونلە ئشكە كرئشب 25 نسئ ئييولدە ئشن بۇتۇرە هەم ئارتتا قالعان ميللەت يەشتەرن ۋوزدارعا يەرو ئشن برلەشتئرب، ئايرم ئويوشمالار تارافئنان يەبەرئلوسئلەرذئ تاسديق ئيتە.

4) ئانڭ قارارذارئ 5 ئاعزامئ ئەذر بولعاندا قەتعئ هانالا.

5) ئارتتا قالعان ميللەتتەرذەن ۋوزدارعا كررگە تلەوسئلەر توب داكومينتتارن تركەب، قايهئ فاكولتيتقا بارعا تلەوذەرن كورهەتب باشقۇرتۇستان ئۇذەك كەميسسيەهئنە زاياۋلنيه بيرەلەر.

ئيسكەرمە: داكومينتتارئ بۇتەهئلە يەكي قايهئ برەوذەرئ بولماها، زاياۋلنيالارئ قارالماس.

6) ئايرم ماحسوس ۋوزدارعا ,ئورن سيكلئ ,بولو سەبەبلئ ئەگەر بر ئورنعا بر نيسە كانديدات بولها كەميسسيەنڭ باشقا ۋوزدارذاعئ ,بوش ئورنعا بيللەلەو حاقئ بولا. كەميسسيه توبەندە رازۋيرستكالارذئ ئيعلان ئيتب زاياۋلنيەلە توب تلەگەن ,ئورنن، ئەگەر ,ئول ,ئورن تولعان بولها، قايدا كرگەلە ريزاللعئ بلدررگە تيىشلئ.

7) باشقۇرتۇستان ئۇذەك كەميسسيەهئ ئۇقو مەسئەلەهئنە ئاكتيۋنست كورهەتووئ هەم باشقالار تورامندا بلدرمەلەر).

ئۇقوعا تيب توب بيەرلگەن كشئلەرذەن ,تش ئالار هناو مۇئۋەسسەهئنە ۋوزعا كررگە ياراقئ تابلها ئالار ئورنئا كررگە تيب كانديداتتارذا يەرە ئالا.

8) زاياۋلنييەگە ,ئوشو داكومينتتار تركەلهن: ئا) ,تووئ تورامندا زاگستان بلدرمە يەكي ميتريكە تانقلعئ، (17 نەن بەش بولماهن)، ب) بەر مەكتەب بۇتۇرەبل نورتلا توب داكومينت (كانديداتتارذڭ ئوتوئمشئ 9 يللقتان كەم بولماهن)، ۋ) ۋوزعا كرگە قاماساۋلارلق سيرئ بولماو تورامندا ,تيبيي شەهادەتنامە، گ) كروسئنڭ هەم ئاتائەسەهئنڭ ئيجتيماعئ حەلئ تورامندا داكومينت، د) ئيكئ داناگرافيا رەسمئ، ي) تيىشلئ ,ئورگن يەكي ئويوشمالار تارافئنان ئرائلانعان ئاتكينا، ز) ۋوزعا كررگە تلەب زاياۋلنييه بيروسئنڭ ئوذن تەوسيف ئيتب نابشررعا تلەگەن باشقا داكومينتتارئ (يەمەعەت هەم باشقا ئويوشمالارذان يەمەعەت ئشئندە هەم

9) باشقۇرتۇستان ئۇذەك كەميسسيەهئ يەرو ـ ئستيپينديه بيرلوذئ تەئمين ئيتمەئ. ئستيپينديەلەر ۋوزدار ئرگەمندەگئ كاميسسيەلەر تارافئنان,عئنا بيللەلەنە.

10) سروك ئۇذ قالو سەبەبلئ باشقۇرتۇستان ئۇذەك كەميسسيەهئ ئۇذئنە زاياۋلنييەلەر تابشروذئ ئاشقترعا تەكليف ئيتە. ئالئ كانتونلاردا ,تۇروسئ كانديداتتارعا ئەگەرذە داكومينتتارئ ۋوزعا يەبەرلهە ـ ئالار ,توب تورا تيىشلئ ئورنعا بارهنلار ئۇسون ,بل تورئلا تيلگراف منەن حەبەر ئيتئلر.

11) مۇذئمتە: ئارتتا قالعان ميللەت يەشتەرن ۋوزدارعا ئلقترودئ كوسەيتو كەرەك ,بولو ئايقانئ منەن مەعاريف ح. كاميسارلئعئ بۇتە ئويوشمالارذان ۋوزدارعا كرو شارت هەم قاعيدەلەرئ منەن يەشتەرذئ تانشترعا ئاكتيف قاتنشوذارن هەم ئالارعا يارذاملاشوذارن هۇراي.

ۋوزدارذا باشقۇرتۇستان يۇمهۇرىيەتئنڭ ئارتتا قالعان ميللەتتەر ئۇسۇن نعتلعان ئورندارعا رازۋيرستكا.

سواشتار ئۇسۇن.

2 نسئ مەسكەو ئونيۋيرسيتيتئنڭ ميديتسينا فاكولتيتئنا ـ 1 ,ئورن؛ برنسئ ئونيۋيرسيتيتڭ ميديتسينا فاكولتيتئنا 1 ,ئورن؛ مەسكەو يوعارئ تيحنيكا مەكتەبئنە 1 ,ئورن؛ برنسئ م. ئو. حۇقوق ف. 1 ,ئورن؛ 1 م. ئو. ئڭ ئيتنالوگيا ف. 1 ,ئورن؛ مەسكەو ئاول حوژالئعئ ئاكاديميياهئنا 1 ,ئورن؛ م. ميژاواي ئينستيتوتئنا 1 ,ئورن؛ قازان ۋيتيرينارلىق ئين. 2 ,ئورن؛ قازان يوعارئ تەعليم-تەربيه ئين. 8 ,ئورن؛ قازان ميدفاكتنا 2 ,ئورن؛ ساراتوف ئاول حوژالئعئ ئين. 1 ,ئورن؛ مەسكەو كانسيرۋاتورياهئنا 1 ,ئورن؛ لينينگراد گيرسن ئين. 3 ,ئورن؛ مەسكەو تەعليم ـ تەربيه ئين. 2 ,ئورن؛ ساراتوف تەعليم فاكولتيتئنا 2 ,ئورن؛ لينينگراد شەرق ئين. ميللئ بولكتئنە 1 ,ئورن، بۇتەهئ 29 ,ئورن.

قازان ۋيتيرينارلىق ئين. 1 ,ئورن؛ 2 مەسكەو ئونئ. پيدفاكتنا 2 ,ئورن، قازان عالئ تەعليم ئين. 2 ,ئورن؛ 1 مەسكەو ميدفاكتنا 1 ,ئورن؛ بۇتەهئ 6 ,ئورن.

مارىيذارعا.

مەسكەو پليحانوف ح. حوژالئعئ ئين. 1 ,ئورن؛ مەسكەو ليبكنيحت تەعليم ـ تەربيه ئين. 1 ,ئورن؛ 1 مەسكەو ئونئ. ميدفاكتنا 1 ,ئورن؛ قازان ئاول حوژالئعئ ئين. 1 ,ئورن؛ بۇتەهئ 4 ,ئورن.

تەوگئلەر منەن برگە بۇتەهئ 39 ,ئورن.

باشقۇرتۇستان مەعاريف ح. كاميسارلئعئ.

ئۇفۇ ياڭلقتارئ.

ـ ئۇفۇ منەن مەلەوز ئاراهن كەمەلە. ئۇفۇگە مەلەوز II نسئ ئانقس مەكتەبئ ئوقوسئلارئ كامە منەن ئيكسكورسيياعا كيلدئلەر.

ئوقوسئلار 500 ساقرملق يولدڭ 54 سەعەتن ئيشكەكتە ئشلەب ئوذعارعاندار. ئيكسكورسيانڭ ماقساتئ، باشقۇرتۇستان فابريك-زاۋود پربدپربيەتيەلەرئ منەن تانشوذر. ئيكسكورسانتتارذڭ كوبلەهئ بنعا تيكلم تيمر يولدارن پاراحوتتارذئلا كورمەگەنلەر.

ـ نيڭ ياقشئ ساويت سيكسييەهئنە يارش واقتئ ئوذدئتلدئ. ئيڭ ياقشئ قالا سەويتئ سيكسييەهئنە يارش ئيبول، ئاوعست ئايدارئنا موذئلاساق.

يارلشئئ ئوذعاروعا قاتنشذار بولكتەرئ وەكيلەلەرئنڭ، ئشسئ حەبەرسئلەرذڭ كيك يەمەعەتسئلئگئ ئلقترئلا.

ـ تاۋار يەبەروگە يەمەعەت كانتروللئ. قالا سەويتئنڭ هانو هەم كاپيراتسيا سيكسيەهئ، كاپيراتسيا هەم حۇسوسئ ماگازينذارذان تاۋار يەبەرگەنلئ قاراو ئۇسون يەمەعەت كانتروللئ ئويوشترذئ. ئانڭ بورلسئ دۆرۋت ئۇلسەنو، ئولسەوذەرذئ ـ گرذەرذئ تاملاو واقتتارن تيكشرو بولاساق.

ـ ماعاريف ئشسئلەرئنڭ «كراسنئ كلوچ» كە ئيكسكورسيالارئ. ئيبولذڭ

برنسئ سەنالاردا «كراسنئ كلوچ» قاعذ فابريكاهئنا ئوفونڭ I، II نسئ بانقس مەكتەبتەرئنە ئوقونوسئلار ئيكسكورسيياعا كيتەلەر، ئيكسكورسيا «ماعاريف ئشسئلەرئ بورتئ» تارافئنان ئويوشترئلب، 50 پرانسينت راسحوتئن ئوذئ ئوتاساق. حەذر بارعا تلەوسئلەرذئ ماعاريف ئشسئلەرئ بورتئندا ياذو باشلانذئ.

ـ ئات سابشترو، ئات يورتترودار بولا. برنسئ ئيبولدە باشقۇرتۇستان ئيپادرومندا ئات سابشترو، ئات يورتترودار باشلانا.

ـ ئاۋيا ماديلسئلارذڭ بۇتە باشقۇرتۇستان يارشتارئ. 15 نسئ هەم 25 نسئ ئيبول ئارالارندا ئوفولە بۇتە باشقۇرتۇستان ئاۋياماديلسئلارئنڭ يارشتارئ ئوذعارئلاساق. شول واقتتا، مەسكەوذە 5 نسئ ئاوعستا ئوذعارئلاساق بۇتە سايوز يارلشتا باروسئلار بيللەلەنەسەك.

باشقۇرتۇستان بيرلئ عەسكەرئ ئيدارامئ ئلكوتا ئالو تورامندا عاريزالار قابول ئيتە باشلانئ. عاريزا منەن برگە عائيلە هەم ميلكئ تورندالا ئسپراف-كالار بولرعا تيىش. عاريزالار قابول ئيتو 15 نسئ ئيبولگە تيكلم داوام ئيتەسەك. ئانان موڭ عاريزالارذئ قاراو ـ تيكشرودەر باشلاناساق.

1906 نسئ يل توعانداردئ ساقترو نيسك ئوذعارئلاساق.

1906 نسئ يل توعانداردئ ساقترو واقتئ كوذگە ئيعلان ئيتئلەسەك.

باشقۇرتۇستان بيرلئ عەسكەرئ ئيدارامئنڭ ئيتەب هەم مابيلزاتسييا بولكئنئ باشلعئ ئيتەنش م. گ. ياكولف منەن بيسيدالا ,ئول: «ساقترو ئوتكەن يلداعئ واقتتاردا ئوذعارئلب، برنسئ سينتەبرذەنلە ئبرنە ئشلەنەسەك» ئيتئ. شولاي بولعاس حەذرگە ساقتروذڭ توەل واقتئ بيللەلەنمەگەن.

ئەلئ باشقۇرتۇستان بيرلئ عەسكەرئ ئيدارامئ هەم كانتون حەربئ بولكتەرئ تارافئنان ئلكوتالار تورامندا عاريزالار ,يئيو كامپانياهئ ئوذعارئلا. ,بل كامپانيا 15 ئيبولگە تيكلم داوام ئيتب، ئانان موڭ شول عاريزالارذئ قاراو-تيكشروگە كرئشئلەسەك.

,بئيل، ئلكوتالار، عاريزالارعا قارابقنا بيرلەيسئ هەر-بر ساقرئلوسئنڭ بولئ عەسكەرئ ئيدارامئ قولنداعئ ميلكئ هەم عائيلەوئ حەللەرئ تورامنداعئ ئيتەب ماعلوماتئەرگە قارابئنا بيرئلەسەك.

ئلكوتالار ئەلبيتتە ميلك هەم عائيلەوئ حەللەرئ تورامنداعئ مەعلومەتتەرئ، ئلكوتاعا حاقلئ بولعان ساقرئلوسئلارعائنا بيرئلەسەك. ,بئيل ئلكوتا مەسئەلەهئ، ئايرم واقتتاردا تەژربيه ئرەوشندە تەولە ۋولس باشقارمالارئ تارافئنان تيكشرتو ئوبلافا. لەكين ,بل ئش هوكئنان ساقترو (پريزيف) كەميسسيەلەرئنڭ راتلاوئ منەن حەل ئيتئلەسەك.

ئوقوسئلارعا ئۇقوذارن داوام ئيتترو تورامنداعئ ئانسروچكالار بيرو بۇتورئلدئلەر. ئانسروچكا بيرلرگە حاقلئ بولعان ئوقو يۇرتتارئنا ئيئوسئ گرازدانلار ئوذذەرئنڭ ئانسروچكالارن برنسئ سينتەبرگە تيكلم ئافورميت ئيتەرگە تيىشتەر. ئاول مەكتەبتەرئ ئوقئتوسئلارئنڭ ئانسروچكالارن ئافورميت ئيتو 10 نسئ ئاوعستان موڭ ئوذعارئلاساق.

شول واقت ئسئلە ئانسروچكاعا حاقلئ كشئلەر ۋولس باشقارمالارئنا بارب ئوذذەرئنڭ مەكتەبتە حذمەت ئيتوذەرئ تورامندا ئسپرافكالار بيررگە تيىشتەر. كوسب-كيتب يورئوسئلەرگە ئانسروچكالار بيرو 15 نسئ ئاوعستان موڭ بيرئلەسەك. شول واقتقا تيكلم منڭ منەن قنقنمان گرازدانلار ۋولس باشقارماهئنا عاريزا هەم كەرەكلئ ئسپرافكالارذئ بيرو كەرەك.

ساقترو (پريزيف) نيسك ئوذعارئلاساق؟ پريزيف ئوچاستكالارئنا ئبركئلئ ئرەوشتە كوسب يۆروذەر بۇئورئلدئ. فقەت ئايرم ماميتتارذاعئنا رۇحسەت ئيتئلووئ مۇمكين. (حذمەت

بوينسا كوسو) باشقا ساقرئلوسئلار منەن برگە هايلاو حۆقوقتارئ ,ولماعان ,سوت منەن حۆقوئ ئالنمان كشئلەرذە ساقرئلا. لەكين ئشسەن بولماعان ئيليمينتتەرئەرمييەگە ئالنمايااسقتار. ئالار فقەت ,تيل (Тыл) ئاپالچيندارئ ئلەمەلنە تركەلب مەحسوس حەربئ نالوك مالئناساق. ئالالا نالوكتڭ كولەمئ بر يلعا 100 هوم ئاولداردا 50 هومداندا كەم بولماياساق. نالوكتڭ توگئل كولەمئ ئاول حوژالئعئ يەكئ پاداحوتئ نالوكتڭ سوماهئنا قاراب بيللەلەنە. ,بئيل ئوتكەن يلداعئ كووك ئايرم زبروەبەسلڭ قابئلانماياساق. لەكين زبروەبە پراۋيلا ئرەوشئندە ,بئيلدا بولاساق. ساقرئلوسئنڭ قاتناشئنان باشقا ئشلەنەسەك. ساقرئلوسئلار ژيروەبەگە قاتناشو ئۇسون ئوذذەرئنئن بر وەكيل هايلاياساقتار. رايوندا تير چاستارذئ كامپليكتاۋيت ئيتكەندە زبروەبە بولماياساق. سۆڭكئ تيرچاستارداغئ ئلكوتانداعئ ئلكوتئلاردا حذمەتتە توگئل، ئوذلو رەژوت ئلكوتئلاردا حذمەتتە حيسابلانالار.

ل. پ.

ئۇرلۇ حەبەرذەر.

ئوقماشقان ئۇسۇن بر ميليون هوم.

ئاميريكالا تەنئەئ هەم حيمنرئ تيگەن بوكسئلار (يۇذرۇق منەن موعلشوسئلار) ئارامندا موعش يارلشئ بولاساق. تەنئەئ گەبيكلەلەيگامەعەلە ,بل يارلشقا قاتنشقان ئۇسون بر ميليون ,هوم «حەنەمەت حاقئ» بيرئلەسەك.

32 ,بۇت ئاور لقنا سوسقا.

ئانگليالا رەسيمان تيگەن بر كرەئتيەن سوسقا ئوئۇمن ياقشرتا، ياقشرتا هيرذان‌ذا دوۋلراق سوسقا يئتشترە باشلاعان. ئانڭ سوسقالارئ 32 ,بۇت ئاورلقتا، ,مرتئ كشئنئڭ يلكەهئنەن بولا.

كشئهئذ بر هۇرە تۇرعان تراكتۇرذار.

حەذر ئاميريكالا كشئهئذ ئوذئ بر هۇرە تۇرعان تراكتۇرذار ئشلەئ باشلانئلار. بئلار دورت مۇيۇشلئ تيكذ بردەگئنئە شولاي ئشلەئەر.

,بل تراكتۇردا تەولە بيلدەلئ ميتر بارعاس ئوذ ئوذئنەن تراكتۇرذئ يۇرا تورعان

ئاپپارات بار، ,بل ئاپپارات هەر بر ئەيلەنب سققان هاين تراكتۇرذڭ ئالعا بارئشن ئەذگئنئە كەئنە بارا، شول سەبەبلئ تراكتۇر باشئوذئ هۇروب ئەيلەنگەن هاين ئسكەرەئ كرە، يەعنئ تەوگئ ئئلئن بارماي ئانئ منەن قاتارذان باشئ ئئ يەهئ بارا.

نق بيلگەقارشئ بارب موحيت ديگئەئ ئەن ئۇسۇب سئعو.

ئوس نيمس ئوسوسئهئ «دريسين» ئيسملئ ئايروپلان منەن ياۋروپادان ئاميريكاعا موحيت ديگئەئ ئارقرئ ,ئوسوب سققانلار. ئوسقاندا بئلارعا قارشئ سەعەتكە 57-ساترم بارا تورعان بيك نق يل ئيتكەن، شوعا قارامايا بئلار سەعەتكە 157 كيلوميتر، 68 يارم سەعەتتە 3660 كيلوميتر بارالعانلار.

يەنوبئ قۇتب ئۇقتاهندا كوبعە بۇذ بار.

يەنوبئ قۇتب ئۇقتامئ تيرەمئدە 14 ميليون دوررتكل كيلوميترذان ئارتق (بۇتە ياۋروپادان 1½ تاپقر ,ذور) ,ئورن ,بل بوينئا ,بۇذ منەن قاپلانعان بولا. ئەگەر منداعئ ,بۇذ منەن بۇتە ياۋروپانئ قاپلاب سققالڭ بيئكلئگئ 2 كيلوميتر 200 ميتر ,بولب، ئورال تاوذارئنڭ ئبلڭ بنيك ,ئورئنئلا 700 ميتر ساماهئ ,بۇذ منەن قاپلانر ئيئئ. ئەگەر ,بل ,بۇذ ئرب بۇتيە بۇتە ديگئئەرذە ,هئو حەذرگئنەن 30 ميتر كوتەرئلر ئيئئ.

مەسئول مۇحەررىرئ: ت. كەليمولين

Ответ. редактор: Т. КАЛИМУЛЛИН.

دۆكەميتەرئ يوعالتقاندار.

ـ شەمسەتدينئ شاكر (كەلير تابن ۋولسئ، يۆحيەمەن ئاولئ) ,تورئ تۇتئەگئ ئانئنڭ 3403 تومبرلئ ئوچوت كارتچكامن.

ـ بولەئ كودئ ۋولسئ، نيمسەر ئاولئنڭ حيرولليەن مبرعەلئ 214 نومبرلئ ليچنئ كارتچكامن.

ـ كوپريەتئئ ئەلەكەمەئ ئستراييتيللەر سايوزئنان ئالعان 56941 تومبرلئ ئاعزالق بيلەتن.

ـ عيبادينئ ئەنزال تسبرايكوپ ئاعزالئعئ بيلەتن، توبيرن بلمەئ.

ـ كەلرتابن ۋولسئ، توبەنگئلەكەندئ ئاولئنڭ عەبدلكە بيرئ عبدولبل 1795 تومبرلئ ئات كارتچكامن.

ـ بەلەبەئ ك. قرعئ ـ ميەكە ۋولسئ بيكتئول ئاولئ عبلازئ سەعەدەتكەرەئ ئات كارتچكامن، توبيرن بلمەئ.

ئاتاقلئ ئارتيستار ئۇفۇلە.

ئوفونڭ تاتار كەلليكتيئ تروپپامئنڭ ساقرووئ بوينئا تاتار دەولەت تياترئنڭ ئاتاقلئ ئارتيستارئنان ,كوميك بارئ تارحانئ هەم تارحانۋا، عەيبتئ، ئەحنەعئۋا ئيتەشئەر ئوفوگە كيلب ئتئئلەر. برنسئ پاستانوفكا ,بولئب قازان ريپيرتوارئندا ,ذور ,ئورن توتقان «تيگەنئڭ» م. راحمانقولئ («ئوبقن» ئەئەرئ مۇحەررىرئ) ئەسەرئ قاپلاساق.

ئسپيكتاكل دوشەمبئ كۆن، 2 نسئ ئيبولدە، لوناچارسكي باقسامندا بولا.

حەبەرسئ.

ئالب ئوقرعا ئاشئعئذ!

بئعا تيكلم تاتار .. باشقۇرت ماتبوعاتئندا كورلمەگەن ئەثەر.

«باشكنيگە» نەشرىياتئ تارافئنان باسئلب سئعب هاتئلا باشلانئ:

م. عۇبەيدولين ئەثەرئ.

قئمئذ هەم قئمئذسئلق.

حاقئ نيبارئ بر هومعئنا.

كيتاب 5 بولكتەن تورا: 1) قئمئذعا باروسئلارعا كەكەشتەر، 2) قئمئذ مالدارن تەربيەلەو، 3) قئمئذ ئۇسۇن كەرەك قۇرالدار، 4) قئمئذذئ نيسك ئشلەرگە، 5) قئمئذ تورامندا تەژربيەلەر نئ ئەيتەلەر.

هەر بر قئمئذعا باروسئ، هەر بر قئمئذ ئشلەوسئ ,بل كيتابئئ ئالب ئوقئرعا تيىش.

مۇراجەعەت ئۇسۇن ئەدريس:

3 — 3 Уфа, Башкнига.

پرافيسسور د وكتر بيرجنيرسا حايوانداردئ ئورلوف بيذ دەرمان ئەذرلەگەن

„سيبكارشيعئ"

ب. س. د. ز. ئاعئ

هەر بر ئاپتيكالاردا، سانيتاريا هەم

گيگيينا ماگازيندارندا

هاتئلا

بر ئشيشەهئ 2 هوم

باسئلعا ئشانئ 25% رادا ئشهرگەندە ئيگە مندە 4 ئشئشە ئالعاندا ئوباكوفكاهئ پوچتوڭ ئوذئنە بيذذەن

هئتب ,بارئوسود ۋراچئ رعا هورا تومنەن توك

CRATIS

يبەرلە

№ 5

كاپيراتيفئ لابيراتورييە هئ

„گالين-موسكو!"

بولك 35

قئذل يۇنذوذ كينوهئندا.

29 - 30 - نسئ ئيبوندەهەم 1 ئيبولدە حودوژئستوالئسيئ ئيل كينو روماتئ

«زەڭگەر قان»

مەذژب حريستياند قائتنئ منەن.

ئائونس: «كاستوس كالينوفسكي»

سيانستار 7س. 30م-9- هەم 10 ـ م. باشلانالار.

كاسا سەعەت 5 ئئن ئاسئ.

1 دەولەت كينوهئ

26 نسئ ئيبوندەن 1 نسئ ئيبولگە تيكلم. عايەت ,ذور تاريحئ باياۋيك

“ЛЕДЯНОЙ ДОМ,,

(,مۇذ ئۇي)

8 بولكتە.

«ئۇرالە»

سيانستار 7س. 30م. 9س. 10 ـ 30م. باشلانا.

كاسا سەعەت 5ئئن ئاسئ.

3 دەولەت كينوهئ

29، 30، نسئ ئيبوندە هەم 1 ئيبولدە ئاميريكا تۇرمۇشئنان ئالئنعان حودوژستوالئ فيلم.

«ئيكئ ئاتانڭ قئذئ»

7بولكلئ دراما.

«ئيذن»

سيانستار: 7 سەعەت 30مينوت 9 ـ هەم 10سەعەت 30م. باشلانالار.

كاسا سەعەت5ئئن ئاسئ.

„ هابان "

ژورنالئنڭ 6-7 نسئ نوميرذارئ برگە باسئلب سئعئ.

,بل نوميرذئ ئالب ئوقئرعا هەم ئانان فايدالانرعا ترئشئعئذ!

«هابان»ذڭ ,بل نومبرئندا يەڭئ برنسئ ئابئذارئندا كرەئتيەن حوژالئعئ فەن ئيگئلئگئنە نيسك ئالب بارو كەرەكلئك تورامندا بيك كوب ئۇرلو ئاگرانوميا كەكەشتەرئ ئيبندئرئلدئ.

عەدەبئئەگئ بولكتەر ئوئئوئنە: «بلئشمە هەم ئاشلاتو» بولكئ ئارتترئلدئ، ,بل بولكتە: عەسكەر بلكەن ئلكوتا مۇراو، ئوسادبالارذئ تيگئلەو هەم يەرەوذڭ ,بئر حۆقۇقلئا زيان كيلترو كووك كرەئتيەن تورمۇشئندا بيك كوب ئۇسراي تورعان مەسئەلەلەر تورامندا ئاڭلاتما باماب ,بل تورارذا عاريزا ياذو فورمالارئ كورهەتئلدئ.

,,هابان،،

ژورنالئ بيللەئ ماندا عئنا ئائلا، شونڭ ئۇسون توعا ئالدان يازئلرعا كەرەك. ژورنالدان ,تولئ ئرەوشتە فايدالانب ,ئورو ئۇسۇن، ئۇذاعراق مۇذدەتكە يازئلرعا كەكەش بيرەبئ.

حاقئ ,ئوسهئ:

بريلعا . . 1.ه. 60ت.	3 ئايعا . . ـ 45ت.
6ئايعا . . ـ 80ت.	ئايرم نوميرئ ـ 20ت.

ئەدرلسئ:

Уфа. ул. Зенцова №26 Ред. Жур. „САБАН".

باشكنيگە نەشرىياتئ.

ياڭئ باسئلب سققئ هەم هاتئلا باشلانئ:

م. عۇبەيدولين ـ قئمئذ هەم قئمئذسئلق (باشقۇرتسا) حاقئ 1 هوم.

چيرنوحا ـ كامسامولڭ ئاولداعئ مەدەنئ ـ تەربيەوئ ئشتەرئ (باشقۇرتسا) . . . . 42 تين

وەزمين ـ سەياسئ ئالفابام ئشسئلەرئنە يولباشسئ (باشقۇرتسا) . . . . 1 هوم 10 تين

يەتئبئ ـ پارتييا هەم ئاول يارلقلارئ (باشقۇرتسا) 47 »

فيليمونئ ـ سەۋيت ئۇذئلشئ هەم ئاولدا سەيسئ ئاعارتو ئشتەرئ (باشقۇرتسا) . . . . 45 تين

ئاندرييف ـ پرافسايوزذڭ ئيقتيسادئ ئشتەرئ (باشقۇرتسا) حاقئ 40 تين

ئاول حوژالئعئ هەم ,ئورمان ئشسئلەرئ سايوزئنڭ ئوستاۋئ . . . . 26 تين

سۆروميـ ـ ماتيماتيكا ميتوديكاسئ (تاتارسا) 80 تين

مەرگەن ـ ئۇرباعئ كيسك باش (تاتارسا) 30 تين

باتروەليف ـ ئاسئو قانئش بلماو (باشقۇرتسا) 38 تين

ع. شوت ـ كۆلكئ حيكەيەلەر (تاتارسا) . 35 »

چئتەكەئ ـ باقسالاردا (شيعرذار، تاتارسا) . 35 »

گەرەبشينە ـ ئايىمات ئوچاعئندا (شيعرذار، تاتارسا) 25 تين.

عيرفانئ تەرجۆمەهئ ـ رابيندرانات تاگور حيكەيەلەرئ (تاتارسا) . . . . 45 تين

تاگيش س. بزنڭ كۆلو (تاتارسا) . 28 تين

يەتئبئ ـ ئاولداعئلار (باشقۇرتسا، حيكەيەلەر) 30 »

سەبەسوت ـ ئاولدەرئلەرئ (تاتارسا، شيعرذار) 45 »

سوزئابوچئ سۆقر فەرراح ئەكەمەلەرئ (تا.) 25 »

,بل كيتاپتارذئ باشكنيگەنڭ كانتوندارذاعئ بولكتەرئ ئاشئا ئالذئرب بولا.

3-1

مۇراجەعەت ئۇسۇن ئەدريس: Уфа ул.Зенцова, 22 Башкнига.

Уфа, тицо-лит. «Окт. Натиск» БЦСНХ. Башглавлит № 613.

ئيگىن ئەدرلەو فرونتىدا.

ئارعاياش كانتونندا ئيگىن

ئيگىن ئەدرلەو كامپانيا‌سىنى، ئاسقىنان ئاسق ئاۋلداعى سينفى گروپپالارذىڭ كورەش مايدانى بولدى. شونىڭ ئوشونده بلىعى ئيگىن ئەدرلەو ئىشىنىڭ مەذۇمتەمىن تيكشىرو، ئانىڭ مابااقتارىن ئويرەنىو هەم ئول فرونتىدا كورەشكەن سينفى گروپپالارذىڭ ك. ۋستەرىن ئيكلەشترب قاراو بنذىڭ ئوسون ئەهەمىيەتلى بر مەسئەلە.

1- كولاكتارذىڭ سەيەسي يۇذۇ.

ئيگىن ئەدرلەو فرونتىدا ئاول كولاكتارى سەۋيتكە قارشىلىق - كونتر ريۋەلوتسيە بولىن ئوتتىلار، بۇنە كوستەرى مىنەن ئيگىن ئەدرلەو ئىشن ئاياقتان يقعارعا تىرشتىلار.

كولاكتار ئاولداعى بارلى كرەستيەنلەردى ئوذدەرنە قوساى ئيتو، ئوذ فايذالارىنا حذمەت ئيتترو ئوسون ئالارعا ئيگىن ئاراتتىلار، قايىن بر بارلى كرەستيەنلەرذىڭ سەيەسى ئاكيذلىكنان فايذالانب ئالارذىڭ بىورتتارىن ئالب بارب ئيگىلەرن يەشرذىلەر.

ئالالارذاعى ئسپيكولەنتلەرگە ئوذاتتىلار. هەم «بالانعا ئالب بارب سەسەبلەي» تيكەن ملتاو مىنەن ئاشلقتارىن قرعا يەرب كومدرذىلەر.

كولاكتار سەۋيت ئۇيۇشمالارىندا، ئاولداعى بارلى كرەستيەنلەرگە قارشى ئوزۇرلق كوس تابا ئالماعاس - ئاپترا عاس ئارنى ئاشلقتارىن ئسپيكولەنتلەر قوللىنا ...

ئەدرلەو ئىشى بارشىنان.

2 - كولاكتار تلىڭ مىنەن هۆيلەۋسىلەر

...

3 - ئسپيكولەنتلەر واقتاق فايذا انو يولىن قارانلار.

كامپانيا كوسەدو مىنەن كولاكتار هەم ...

دينسلەر نيندەي يول توتتىلار؟

5. باتراكتار هەم يارلى كرەستيەنلەر نيندەي رول ئوينادىلار؟

حەبەرسلەر كوندەلىگىنەن

مىنا قايذا «باتراكتار».

كوپىر هالابذ

بل تەتەي يذگىت نيشلەب هامان كامسامولدا تورا؟

بذذىڭ كاپيراتسيالا، ئەيبەت، لەكىن ئاذعنا ياكلشتىذ شول.

ئىشلەكەذلىك هەم بوتالسق ۋالكتا.

رك ئى ذك مەكتەبتەر تورا هنداعى تەقليمدەرى يۇرتنە يتكرلگەنمى؟

مىنى تيكشىرو ئىشنە بۇتە سەۋيت يەمەعەتسلىگى قاتىشرعا تىيشلى.

رك ئى حالق كاميسارلىعى بيل مەكتەبتەرذىڭ حالىن تيكشرگەنى. تيكشرو هوذۇمتەعنلە بنذىڭ 1 نسى هەم 2 نسى باتقس مەكتەبتەرنذىڭ بيگەكتە ئاولدارذا حۆزالق يلىنان قاراعاندالا، ئوقتو تەربيە تەربيە يامىنان قاراعاندالا نىمس بتمەۋذەرى، ئالارذىڭ ...

بيك بيش دەرس قالدرالار، منىا بل ئارقالا يلعا 176 كون ئوقو تيش ئيكەن، بارى 140-135 كون ئوقىلا.

مەكتەبتەرذە يەشى ئوذعان بالالار بيك كوب، ئوقب بوتتوروسىلار مىنەن باشلاب كروسىلەر ئاراهنذا ئايرما بيك ذور، ئوقوسىلارذىڭ ...

ئشتەرگە ئوذ ئارا هالنم ئاقسالارندا ئلقترعا مەعاريف هەم ماليه ح. كاميسارلقتارى مەكتەب بيهازى ئالوعا كانتون هەم ئولكە بودژەتتەن سوممسا بيروذى ئارتترو سارالارن كوررگە تيشتەر.

4) باشقورتوستان كوستارلق سايوزلنا ...

...

يارلىلار ﻳﻴﯖﻠﺸﺎﺭﻯ ﻫﻪﻡ ﻛﺎﻧﻔﯩﺮﯦﻨﺴﯩﻴﺎﻻﺭﻯ ﺋﺎﻟﺪﯨﺪﺍ.

يارلىلارنى يەمەعەتۇرمۇشىنا ئىلقترو ھەم ئانگ ئاكتيفنستند كوتەرو.

يارلىلار ئاراھندا ئىشلەنەدەگىسيرونتاىى بورستارنوراھندا ۋ.ك.پ(ب) ئۆلكە كەيەتەرىنىڭ تيزيستارى.

...

ئۇبنەرى كەللىكتيفلاشو ئىديەمن ئاراتوسى ئۆتلەوسلەر ھەم كالحوزدارعا پلانلى ئرەوشنە

...

ۋ. ك. پ. (ب) باشئابكوەنى.

يارلىلارنى كالحوز تۆزۈلۈشىنە ئىلقترعا.

ئاول حوۋالىنى كە ليكتيفلەشترو ھەم يارلىلارنى ،بورستارنتوراھندا تيزيستار

1. پارتيانىڭ 16 نسى ئسيېزىنىڭ ئاول حوۋاللىن كەللىكتيفلەشترو توراھنداعى قارارلارىن ...

2) س س س رنا كالە وزدار بيك تيز ئارتب پارتيانىڭ 15 نسى ئسيېزىنىن ،عولك 20 ملك كالحوز) ئاول حوۋاللىنىڭ پرايزۋودستوا سارالارن يەمەعتلەشترو بولىدا باروىي...

...

«برك»، شيركەتى تيرە- ياققا ئۈلگۈ

«برك» شيركەتى بيل 130 ديسەتينە ئيگن سەسكەن. «برك» حوۋالىعندا 2 تراكتر ئشلەي. «برك» شيركەتى كيلەسەكتە ئيليكترلەشو ئوتكەررگە ئويلاي.

ئۆرشەك بويندا ئيك ياقشى ئيگن «برك» كالحوز ئنىقى. كەلسر تابن ۋولنسىدا ئۆزرلۆق يتشكنرەمەونارقاھندا سەسو برئاد كەمنى. ئارعايا كانتونندا ئارش سەسونى كوبەيتو يولندا ئۈندەو ئالب بارىلا.

«برك» شيركەتى سەسوون 75 ديسەتينە ئارتتردى.

16 تيمر ترماعى، تراكترعا تاعزعالا يارارلىق سەسو ماشينامى بار. ئاعزالارنىڭ 14 ئىلنى ئىشلەي، بر تراكتر ئارتتنان 4 - 5 ئات منن ...

ئارعاياش كانتوننىڭ قۇنشاق ۋولسىدا قاراعاى كول ئاولنىڭ 6 كشى 1925 نسى يلدا «برك» تيگەن برلەشب سەسو شيركەتى ...

...

«برك» شولاي كوب سەسەلە ماشينا منن برلەشب سەسو سەبەبلى ئش - ئابرم حوۋالىتادا ىعنا قاراعاندا بيك يىگل ئانقارىلا

ەدر «برك» برلەشب ئشلەرلە قاينداين تيرە ياق حالقنا ئانق كورمەتب تورا باشلانى ئيندى.

قەيوم زاكيرف.

كەلسر تابن ۋولنسندا سەسو.

،بىيل بىدە حالق سەسوگە بيك ئۈر دەرت منن ئەدرلەنگەيلى. لەكين ،بل توبەدە ئۈزرلۇق يتشمەو. ئۆرندارىدا بولعان ئشلاوشلاودار سەبەبلى حوكومەت بيەرگەن ئۆزرلۆق (،يكرەكتە مندا كەرەكنى ،مۇلو ئۆرلۆعنى) ئىد ئلەگو سەبەبلى ئاشلقنى كوب سەسە ئالمانى. ئستاتيستيكا بوينسا مندا سەسو بلترعتنان 10٪ ئارتقان حاناوالا. منىڭ سەبەبى ،بىيل باشلاب 300 بۆتلاب كلىۋر ھەم كارتوف سەسلو ھەم حالقنىڭ ،بىيل ...

...

ھەر بر كرەئتيەن ئارش سەسب قالرعا تئيش

بلعا تيكلم بىدەك ئارعاياش كانتونندا ئارش سەسو بيك ئىد ئيىنى. ھەدر ،بىيل كانتوندا ھەر بر كرەئتيەن حوۋالىنى ار ئىد ئارش سەسب قالرعا تئيش تيگەن ئۈندەو ئالب بارلا باشلانى. ئارش ئۈرلۇعىي ،بولب تا سەوگە يارافف بولىدا - ئادى ئيگن ئەدرلەو پونكتتارلىقان ياقشى ئۆرلۇقتا ئالشتترب ئالو سارامى كورلەسەك. شەكور يامانسارف.

ئيك ياقشى ئاشلق كالحوزدا.

ئۆرشەك بويندا ،ئرزم كوزدەن بيك ياقشى بولماعالا ...

...

11) يارلىلار يىيلشتارى ھەم كانفيرينسيبالارنىڭ بورسنارى يارلىلار ھەم ئورتا حەلى كرەئتيەنەرنى ئىعتيبارن ئاولدا كالحوزدار ئۆزو توراھنداعى عەملى سارالارعا توپلاو، ئوعا يارلىلارنى، باتراكتارنى ھەم ئورتا حەلىلەرنىلە ئىلقتروداعىبارات.

منىڭ منن ،برگە، يارلىلار كالحوزدار ئۆزۈلۆشندەگى ھەم باشقاسا بركنەردەگى يتشمەلكنەرنىلە ئاسارعا، ئالارنى بۆتۆرو بولندا سارالار كورركە تيش. يارلىلارنى ئاكتندا، ئوتكەرلە ئۆرعان يىلنش ھەم كانفيرينسيبالار ماسساواى كالليكتيفلاشونى بولعا قويو ئىشندە قابانلانو پونكتنى ،بولب باتارعا تيشلك ئۆرنناشرعا تيش.

12) بيكلنى منن يارلىلار ھەم ئورتا حەلىلەرنى ئيقتيسادى حەلدەرن ياقشرتوعا يونەلتلگەن باشقۇرتۇستاندا ۋۇرۇ ھەم تاۋرمان رايونداعى ئاول حوۋاللىن قايتادان ...

...

ПРОЛЕТАРИИ ВСЕХ СТРАН, СОЕДИНЯЙТЕСЬ!

9 نسی ،یل سعا.

بۇتە دۇنيا پرالیتاری، برىگىگىز!

باشقورتوستان

BAS,QORTOSTAN

ئیدارا هەم کانتورانىڭ ئەدریسى: Уфа, Зенцова. № 26. — — — تیلیفون № 2-83

گەزیتکە یازلىلو حاقتارى.

بر ئایعا . . . . . . 80 تین

3 ئایعا . . . . 85 .

یارتى یىلعا . . . 1 هوم 60 .

بر یىلعا جمعىكلەر ئۆچۈن 3 . 40 .

ئیعلان حاقتارى.

پیلیت یولىنا ئاداقىي بیتتە 30 تین، برنسى هەم ئورتا بیتتەرەدە 60 تین، سیت قالا ئیعلاندارى 100% قىمەت.

گەزیت ئادىناما ئۇس تابقر سنعا.

برمەلىب حاقىي هەر یىلرده 5 تین. ر.س.ف.س.ر. داعى بۇتە پوشتا ـ تیلیگراف کانتورا هەم بولکىلەرندە یادپیسکا قابول ئیتىلە.

ۋ. ك. پ. (ب) نڭ باشقورتوستان ئۆلکە کەمیتەتى هەم باشقورتوستان ئۈزەك باشقارما کەمیتەتى گەزیتى.

Орган Башобкома В.К.П.(б) и Ц.И.К'а А.Б.С.С.Р.

№75 Воскресенье 1 - Июля 1928 г. یەکشەمبە 1 - ئیيول №75

مەركز خالق كۇتبخانەسى — БИБЛИОТЕКА

گیرمانییالا یاڭى حۆکومەت تۆزۆلدى.

یاڭى حۆکومەتتە کوبسىلىگ س.ـ دیماکراتتار، لەکین سەیەسیتیرەلەر یاڭى حۆکومەتتى بورژووا حۆکومەتى تیب ئیتەبلەیدەر.

گیرمانییالا یاڭى کابینیت تۆزۆلدۆ.

بیرلین، 28 (تاس). گیرمانییالا یاڭى حۆکومەت تۆزۆلدى...

ساتسیال ـ دیماکرات یاباعىد.

گیرمانییالا یاڭى تۆزۆلگەن حۆکومەتکە کوبسىلىگ ،بولوب ساتسیال ـ دیماکراتتار ئیندىلەر.

گیندینبورگ ـ بورژووازییاعا: ـ حاللانماعىد ـ یاباعىؤواش، ئالىب قاسماڭ.

تروتسکیئ ئاپپازیتسییاهىد بۇتۆنلەي یمىرلدى، بۆتە یاکلشتەرنى ئیقرار ئیترسىلەر پارتییا سافىنا یاڭ،نان ئالندىلار.

ۋ.ك.پ.(ب) ئۈزەك کانتروال کەمیسسیەهىنڭ 1928 یىل 22 ئییون قارارى.

ئاۋدیییق، بابامان، باکاییق، باناشىق،بیلزابس، بیلیتکى گ. یا. ،بورتسق، ۋەینتراوب، گیرتیك، گیسسیین، گورالسکى، بۇداکیمق، بلکوۋیچ،زاۋاریکینا،زالونسکى،زینوۋییق، کامیىق، کوکلىن، لاشویچ، لیۋین، لیبیشینسکایا، لیلینا، ماتولیق، ماحنق، مینینیق، نیکالایق، پینسون، پریگوژین، رابکین، راۋیچ، روتسکان، ساکالوق، سالاۋییوق، فیدرق،فورتیچنق، حاریتونق، شارىق هەم شیبیشیلیۋا ئیبتەشتەرنڭ ئۈزەرلىرنڭ پ.ربنسیپ حاتالارن ئیعتیراف ئیتوۋەرن، تروتسکیسىلار پلاتفورماسنان ئایرلۋدارن، تروتسکى ئاپازیتسیامەننڭ فراکسییەسناق ئیش شىلەۋەرن، ،بل ئیشنى توقتاتوۋدارن ئیعلان ئیتوۋەرن ۋ.ك.پ(ب) هەم کامینتیرندڭ بۇتە قارارلارنا، ۋ.ك.پ(ب) نڭ 15 نسى ئیسیزدنڭ 1927 نسى ،یلنڭ 18 هەم 19 نسى دیکەبرلنەه ئاپازیتسیا توراهندا قابول ئیتکەن قارارلارى نیگزنندە ،تولنىي منەن،بویسنناساقتارن ئیعلان ئیتوۋەرن ئیعتیبارعا ئالىب، ئالاردى پاکننان ۋ.ك.پ. (ب) ساعىنا ئالىرعا قارار بیرلدى. ئلکىگى پارتییا ئستاژدارى ماقلانىب پارتییانان سنعب تۇرودارى لیچنى ئیشلەرندە ئیتىلە.

ۋ. ك. پ. (ب) ئۈزەك کانتروال کەمیسسیەهى سیکریتارى ئۈسۈن ـ یا. یاکوۋلیق

ئیگن ئەذرلەو کامپانییاهىد دۇرۇث ئالىب باررعا کەرەك.

بازار دارذى یابو، کرەشتیەنگە ئاذىق هاتوۋذى ،ئیو یارلمای.

هەم بازارذارذى بۆتۆرو یەکى بەلەکەیلەتو یولنداعى سارالار تورونذى قرقا ئرەۋشتە بۆتۆررگە قوشا.

...

پولشە مەن لیتوا کیلشە ئالمایذار.

کوۋنو. مندا پولشەـ لیتوا حۆکومەتەرى وەکیلەرى ئاراهندا ئیکى ئارالا ئیبیەسىنڭ توراهندا هاتولاشو بارا. لیتوا وەکیلەرى پولشەنڭ ئیکى ئارالا ئیبیەسىنڭ تورا.ندا ئۆذۆۋگەن پرایکتن رەد ئیتب ئوذذەرى ،بل تورلا پرایکت تابشرعاندار. پولشە وەکیلەرى بنعا باواب بیرە ئالمای قارارعا تیب ئانى وارشاوعا بیرگەندەر.

لیتوا حۆکومەتى 1920نسى یلدا ۋیلنا قالاهندا پولشە گینیرالى ۋیلیجوفسکى سعاران ،بولالا لیتواعا تیکەن ذیاننى پولشە حۆکومەتى تولەمن، تیکەندەر. بنعا قارشى پالەکەر لیتوالان ئالاردڭ پولشە مۆئەسسەسەلەرنە کیلترگەن 13میلیون دوللار ذیاننى تولەون ئالاب ئیتکەندەر.

* پولشەنڭ موعش مینیستىرى پیلسودسکى رومانییاعاـ کوروۋتقا حەل بیارعا تیب ـ بارا.

قتایذا نیذەر بار؟

مانژوییاحۆکومەتى یاپونیا قاناتى ئاستنا هذینا.

حاربین. مانژورییانڭ باڭى باشلىعى چژان سولین یاپون گەزیتەرنڭ حەبەرسەلەرنە: «مانژوریا یاپونیانڭ مەنفەعەتنە بیك ،تعذ بیلەنکەن، ،شول سەبەبلى بذگە ئیذارا مەسئەلەهنە برلشب ئشلب بۆتە ئشتە ئانڭ منەن ئاکلاشب ئش بۆرۆتو کەرەك» تیگەن.

* قتایذاڭ ئەنزین قالاهندا سعا تۆرعان «ناش پوت» ئاتلى ئاق گواردیاسى «ئۆرت» گەزیتى یاپتىرلعان.

* ئژئالڭ ئسلاۋیانان قنذارذى فەحش حالالارعا ماتب «کەسب» ئیتکەن ئۆسۆن 29ـ ئاق گواردیاسى ،ئۆرت ئەذیسەرى مۆرلدى.

* ئامریکانڭ چیکاعو قالاهندا 119یە...

ئارامن بۆذناهالار حەذر مندا ئشسلەرسینڭ ئیلذى ئوذلگننڭ ئیذارا ئیتب ئالپارا ئالر ئینى» ئیگەن.

* فرانسیالا قار یاوب یۆذۆم باقسالارنا 3میلیون 750 ملکەمەذیان کیلترگەن.

* فاس سولتاننڭ ئیشەبهذ کوب قبیالىئەمەلەرى (بربلیانت، ئالتن هەم پاشقالار) ئورلانعان، ئنتب ماراى مینیسترى ئورلاعاننى بلب، ئانان ئابقاندار.

* برازیلیانڭ ئوشلك ئولوشنده قوراقی ،بولب ئاشلق مەلك بولعان. ئاسلق باشلانب 100 ذمن ئارتق کشى ئاسلقتان ئولگەن.

* ئامریکالا بر یل ئسنده ئاۋتاماییل تارافنان ئاپالب 24775 کشى ئولگەن، 1،200،000 کشى یارالانعان.

* پاریژدا سعا تۆرعان «ئذنى» ئاتلى ئاق گواردیاسى ،ئۆرت گەزیتى یابلعان.

* ئاۋعان پاتشاهى ئامانوللا ئاۋعانستانڭ میرات قالاهنا قایتب یتکەن.

* پولشەلە س.س.س.ر ساۋذا وەکیلنە ئاتقان ۋایسبجوفسکىذڭ ئشى تیکشرللب بۆتکەن، حۆکۆم ئاۋعست ئاینذا بولاساق.

گرینسیالاعى ساتسیال ساکلاشاتلەر حوزالار منەن ئش ناشلاعان ئشسلەر ئارامن ئاتولاشئورعا ترشقالاردا بر ئشته سعارا ئالماعاندار. ذابانوقکا کۆسەیە.

* ئاق دیگگذ بوینذارنذا تەرتیبلى پوشتا هەم یولسی ئایروپلاندارى یۆرۆتو ئۆسۆن «ئاق دیگگذ هاوایولی» شیرکەتى تۆذۆلدى. شیرکەتکە ئیتالیا حۆکومەتى ،ذور سوما منەن ئاتشقان.

ئامریکالا یۆمهورییەت رەئیسى هایلاوعا ئەذرلك.

نیو یورك. قوشما ئامریکالا باڭى یۆمهورییەت رەئیسى هایلاوعا ئەذرلك بارا. ئۆب کۆرەش یۆمهورییەت پارتیاهى منەن دیموکرات پارتیاهى ئاراهندا بولاساق.

یۆمهورییەت پارتیاهى حەذرگى ساۋذا مینیسترى گوۋیرذى، دیموکرات پارتیاهى نیوـ یورك ئشتاتنڭ گوبیرناتورى ئسمیتنى کاندیدات ئیتب بیلەهنلەر.

مەسکەو. س س س ر ساۋذا ح. کامیساری ئ. میکویان ساۋذا ح. کامیسارلنعنڭ ئورندارذاعى بۆتە ئورگاندارنا یەرگەن سیرکولەر تیلیگرامندا: «ئیگن بازارذارن یابو، کرەشتیە ئنذەر ئەبازارعا ئیلتب ئیگن هاتوۋذى ،ئنیو هیس بر یاراماعانلق توراهندا حۆکومەتنڭ دیرى کتیفتارى ،بولوعا قاراماتتان ،بل تورالا ئۆزندارذا سیکتەن تشقاسعب تتوۋەر بولعانلق توراهندا» حەبەر ئالنوذارذى بلذرە.

سەویت یۆمهورییەتتەرنىڭ سایوزنىڭ یاڭىلقتارى.

ئاول بودۋەتتەرنىڭ تۆذۆلە.

مەسکەو. بۆتە ئەرەسەى ئۆذەك باشقارماهى تولنى کەمسلکتەر بولوعا قارامای ئاوىن بر ئاول سەویتتەرندە بوذیت حوقوقى بیرلو ئوکتشلى سەو سەبەبلى ئاۋتانومییالى یۆمهورییەت گوبیرنا هەم ئوکروك باشقارمالارنا 28ـ29 نسى بوذیت بلذنان باشلاب ئاول سەویتتەرنڭ ...

بنبر ماکاى هەم 4 ئینژینیر هەم ئیحتیك حۆکۆمگە بیرلب ئشتەرى ئوکراینا عالى مەحکەمەهنە قارالا باشلانى.

یاڭى کالحوزدار.

مەسکەو. ،تولنى توگل حیسابعا کوره ر س ف س ر دا ئۆتکەن 1 نسى ئوکتیبرەن 1 نسى مایعا تیکلم یاڭى 25 ملك ...

یانمای تۆرعان قاراتتلار هالو شیرکەتتەرنە ئلگوت

مەسکەو. ر س ف س ر ج کامیساریاتى سەویتى یانمای تۆرعان قاراتتلارنى هالو شیرکەتتەرنە بیرو توراهندا قارار ...

تۆرکۆستاندـ سبر تیمر یولىندا پویزدار.

سەنعەتتى بیکندالعايەرەبذ

مندای بینایەتکە تۆرت قاللاردـ ماهق.

پوشتا تاریفى کوتەرلدە.

هەلەکەتکە سەبەب بولوذارنىڭ تۆسۆن مەسئولییەتکە

ئشسلەر کوذنگ سەسوکە یارذا مل شالار.

بەینەلمیلەل کاپیراتسییا کۆنۆ لوزنەملارى

س س ر کانستیتوتسییاهىد تۆذۆلوگە بیش ،یل تولدى.

بۆگۆن سەویت یۆمهورییەتەرى سایوزى تۆذۆلوگە بیش ،یل ،تولدى. ،بیل بنذذڭ ساتسیالیزم تۆذۆسى پرالیتاریات ئیلى ئۆسۆن ذور ئەهەمیەتکە ئیە بولعان بر کوڭ مانالا. سەویت یۆمهورییەتەرى سایوزى تۆذۆلو واقیعاهى سیت ئیلەرذەگى بورژوا لاکیرلەرنڭ ...